Grazie agli abbonati Rai,

LA STAMPA

la passione continua. RAI Radio Televisione Italiana. Di tutto, di più

ANNO 129. N. 19 · VENERDI' 20 GENNAIO 1995 · SPEDIZIONE ABBONAMENTO POSTALE - PUBBLICITÀ 50% · L. 1400 (*)

REDAZIONE, AMMINISTRAZIONE, TIPOGRAFIA: 10126 TORINO, VIA MARENCO 32, CENTRALINO 011/65681 - TELEX 221.121, FAX 011/655306. REDAZIONE DI ROMA: VIA BARBERINI 50, TEL. 06/47901 - FAX 06/5749181. REDAZIONE DI MILANO: PIAZZA CAVOUR 2, TEL. 02/780671, FAX 02/[illegible]. ABBONAMENTI: 10121 TORINO, VIA ROMA 80, TEL. 011/6568.334/335; 011/535204, FAX 011/5627958. TARIFFE PER L'ITALIA 6 NUMERI (C.C. POSTALE 7104) CONSEGNA DECENTRATA ALLA POSTA ANNO L. 380.000. TARIFFE PER L'ESTERO L. 649.000. COPIE ARRETRATE L. 2.800. USA: LA STAMPA (USPS 684-930) PUBLISHED AND PRINTED DAILY IN TURIN ITALY. $ USA 600 YEARLY. SECOND CLASS POSTAGE PAID AT L.I.C. NEW YORK AND ADDRESS MAILING OFFICES. SEND ADDRESS CHANGES TO LA STAMPA C/O SPEEDIMPEX USA INCORPORATION - 3502 48TH AVENUE - L.I.C. NY 11101 - 2421

(*) PREZZI «TANDEM»: L. 1.400, CON «IL MATTINO DELL'ALTO ADIGE»; L. 1.700, CON «LA CRONACA DEL NORD-EST»; L. 1.[illegible], E A RICHIESTA ANCHE «IL CORRIERE» O «CORRIERE DI SAN MARINO»; L. 1.500, E A RICHIESTA ANCHE «LE NOTIZIE». PREZZI DI VENDITA ALL'ESTERO: ALBANIA Lek 150; AUSTRALIA $ A. 4.00; ARGENTINA Pesos 4; AUSTRIA SC. 20; BELGIO FB. 75; BRASILE Cru 3.50; BULGARIA Leva 140; CANADA $ C. 3; CIPRO Mils 850; CROAZIA K. 9.5; DANIMARCA KR. 15; EGITTO L.E. 9.000; FINLANDIA FMK 10; FRANCIA FR. 12; GERMANIA D.M. 3.50; GRECIA DR. 450; INGHILTERRA P. 1.30; LUSSEMBURGO FL. 75; MALTA Cents 50; MESSICO NS 10; NORVEGIA KR. 15; OLANDA FL. 4; PORTOGALLO Esc. 350; SLOVENIA Tall. 200; SPAGNA PTS. 250; CANARIE PTS. 300; SUD AFRICA RD. 7; SVEZIA SKR. 15; SVIZZERA FRS. 2.80; SVIZZERA TICINO FRS. 2.50; UNGHERIA FRN. 215; USA $ 2.00

CONCESSIONARIA ESCLUSIVA PUBBLICITA': PUBLIKOMPASS SPA. 20123 MILANO, VIA CARDUCCI 29, TEL. 02/864701, FAX 02/86470400. 10126 TORINO, CORSO MASSIMO D'AZEGLIO 60, TEL. 011/65211, FAX 011/6531500. 00184 ROMA, VIA QUATTRO FONTANE 15, TEL. 06/4825004, FAX 06/[illegible]. 90133 PALERMO, VIA LINCOLN 19, TEL. 091/6235108, FAX 091/6176863. TARIFFE: MODULO MM 45X30, FESTIVI, POSIZIONE O DATA DI RIGORE TARIFFA IN PARENTESI: OCCASIONALI 1.170.000 (1.404.000); COMMERCIALI 1.050.000 (1.260.000); RICERCHE DI PERSONALE: IL VENERDI' 970.000 (1.164.000), VENERDI' - DOMENICA 1.240.000; FINANZIARI LEGALI 1.000.000 (1.200.000); NECROLOGIE 14.500 LA PAROLA (FAMIGLIA 11.300); ANNIVERSARI E RINGRAZIAMENTI 13.500; ECHI DI CRONACA 30.000 LA LINEA; ECONOMICI VEDI RUBRICHE. PIU' IVA. IL GIORNALE SI RISERVA DI RIFIUTARE QUALSIASI INSERZIONE

LA DESTRA POPULISTA

IL DE GAULLE CHE MANCA ALL'ITALIA

Da qualche tempo, i partiti della destra pensano che sia giunto per l'Italia il momento di De Gaulle. Ci vorrebbe anche da noi un capo carismatico di quella forza, che metta fine al regime dell'assemblea e dei partiti. Ci vorrebbe anche da noi quello sprezzo dei politicanti, che De Gaulle nutrì fin dall'esilio antifascista, e che è alla base della Costituzione presidenziale da lui scritta nel '58. Politicanti che il Generale chiamava *politichiens*, politi-cani, con disdegno. Anche da noi si tratterebbe di formalizzare il passaggio da una Repubblica all'altra. Soprattutto Alleanza nazionale si dice erede dell'ambizione gaullista: il Generale esercita una grande attrazione per la forza elementare che lo animava, per il metodo con cui accelerò il disfacimento dei vecchi partiti. Scrive Carlo Vivaldi Forte sul *Secolo d'Italia* che il Generale dovette traversare lungamente il deserto, prima di riuscire nel suo scopo: «Poi, però, la Francia fu sua».

Prima di dare a Fini l'etichetta di neogaullista, conviene ricordare quale fu l'opera di Charles de Gaulle: e leggerla se possibile nell'originale, non nella traduzione delle destre, che spesso citano i nuovi modelli senza sapere bene cosa citano. In primo luogo è falsa la conclusione: De Gaulle non fece una lunga traversata del deserto perché alla fine «la Francia fosse sua». Non essendo un dittatore in potenza, non aveva in mente una scalata del potere, né mirava ad *appropriarsi della nazione*. Aveva in mente di fare politiche più efficaci, grazie allo strumento costituzionale, e gli accresciuti poteri del Presidente erano non un fine ma un mezzo tramite il quale operare più responsabilmente dentro e soprattutto fuori della Francia. De Gaulle non è un maestro della conquista del potere. E' un maestro della gestione, ambiziosa, di una democrazia fortemente protetta dal prestigio, restaurato, delle istituzioni statali.

L'altro equivoco, riguarda la concezione che De Gaulle aveva della propria legittimità, e più in generale del possibile conflitto tra legittimità e legalità. Come si sa, le destre italiane fanno leva su tale conflitto: Berlusconi ha parlato più volte di Costituzione *materiale*...

Barbara Spinelli

CONTINUA A PAG. 4 QUARTA COLONNA

Piccole crepe nel Polo, i dissidenti di Lega e Rifondazione: voto secondo coscienza?

Data delle elezioni, il muro non cade

Ma Berlusconi spera in Dini: ci aiuti a votarlo

Il presidente del Consiglio Lamberto Dini (FOTO ANSA)

ROMA. L'orologio della politica è sempre fermo al muro contro muro: Silvio Berlusconi chiede al presidente della Repubblica Scalfaro e a Lamberto Dini una data «certa e inequivoca» per le elezioni, ma la sua richiesta resta senza risposta. Il Polo considera «non sufficiente» quella data l'altro ieri dal nuovo premier.

La fiducia al governo, che dovrebbe presentarsi lunedì alla Camera ed essere votato mercoledì nel primo pomeriggio, si conferma sempre più lo spartiacque decisivo per gli equilibri politici complessivi e per la strategia dei singoli partiti.

Tuttavia, il Cavaliere apre uno spiraglio a Lamberto Dini: ci aiuti a votarlo, ha detto ieri ai fedelissimi del Polo. Piccole crepe si aprono intanto sia tra i dissidenti della Lega, sia in Rifondazione comunista, sia nelle stesse file del Polo della libertà e del buon governo. Si potrà arrivare ad un «voto secondo coscienza»?

Cerruti, Di Robilant, Meli e Rapisarda ALLE PAG. 2, 3 E 4

LE COLOMBE ALL'ATTACCO

«Silvio, il no è un errore»

ROMA. Sgarbi annuncia il sì a Dini, Pannella si affanna nel suo ruolo di mediatore. E, in Forza Italia, le colombe cercano di convincere Berlusconi (foto) che il no sarebbe un errore. E nei sondaggi il nuovo governo piace. **A. Minzolini** A PAG. 3

LA FIRST LADY SI CONFESSA

«Lamberto? Ama il dovere»

ROMA. «Lamberto? Per lui il potere è solo un dovere. Non è tipo da sgomitare, io lo chiamo l'incontaminato». Parla così Donatella Dini (nella foto) nuova first lady, madre di due figli e capitano d'industria in Costa Rica. **S. Luciano** A PAG. 2

MUSICA E PATRIA

CARO MUTI SUL NABUCCO HAI SBAGLIATO

NON si riesce a cambiare niente, nello Stato italiano, eccetto quel che non dipende da nessuno, come la lingua, parlata e scritta in modi che non ne mangerebbero i cani. Almeno l'inno nazionale! Quello che abbiamo fu definito «provvisorio» nel 1947: questa provvisorietà dura da mezzo secolo ed è la vera essenza dell'inno mameliano, ogni volta che lo sento è una nausea da vertigine: la vertigine del *provvisorio immutabile*, del provvisorio che non si vergogna di durare troppo (cosa che a noi uomini capita invece spesso), che sogghigna dentro le note insulse: «Non avrai altro inno all'infuori di me».

Mi contrista leggere che un musicista geniale come Riccardo Muti preferisca il Mameli stracotto all'immortale coro verdiano del Nabucco. Mi scandalizza che possa essere considerato *deprimente* quel che è musicalmente elevato, forte, doloroso, intenso, grave. Dalle più tristi note della *Moldava* di Smetana è stato tratto un inno nazionale dei più esaltanti, creativi e marziali, e chiamato *hatikvà*, la Speranza.

E il *God save the Queen* è allegro, forse? E le cornamuse scozzesi sui campi della Somme? Non è eccitante, quantunque triste, Sibelius per il finnico? La sardana della *Santa Espina* ha un colore ritmico ben poco appariscente, eppure è un simbolo di unione per chiunque, nel mondo, sia catalano.

E dire Verdi è dire Italia unificata (maldestramente, destino ironico), e volendo un pezzo verdiano adattabile a inno nazionale non sarà la Zingarella o la Donna è mobile, l'unica scelta è il Nabucco.

Le parole degli inni non sono mai eccelse. E a tirarle da un libretto d'opera si casca per forza male. Però l'aria verdiana è irresistibile e coergumenizza le parole mirabilmente.

C'è la parola *patria*... E la

Guido Ceronetti

CONTINUA A PAG. 2 SETTIMA COLONNA

Il pm: non ho deciso

Sì di Fantozzi a Di Pietro capo del Sis

MILANO. Il neoministro delle Finanze Augusto Fantozzi è d'accordo: «Assegnare a Di Pietro la responsabilità del Sis, il Servizio ispettivo di sicurezza, rappresenta un progetto valido al quale sto lavorando con molta attenzione». L'ex pm (nella foto), per ora, non si sbilancia. **A. Zeni** A PAG. 4

Requisitoria della Corte dei conti contro il Parlamento e gli amministratori disonesti

«Premiati i tangentisti di Stato»

Allarme: da giugno impossibile recuperare le mazzette

Preso il palazzo di Dudaev

Eltsin: è finita la fase militare
I ribelli: resisteremo in montagna

di Anna Zafesova A PAGINA 7

Giappone, ci pensa la mafia

La «Yakuza» sfama i terremotati
Sette persone vive sotto le macerie

di Fernando Mezzetti SERVIZI A PAGINA 9

Camorra, vip in carcere

Punzo chiese al boss di «convincere»
Ferlaino a cedere il Napoli Calcio

di Fulvio Milone A PAGINA 10

SERGIO ROMANO

Guerra fredda duello di valori

Nel saggio «Cinquant'anni di storia mondiale», Sergio Romano rivede gli eventi alla luce di una intuizione: «La guerra può diventare causa di se stessa». Anticipiamo un brano dedicato alla guerra fredda (nella foto, Stalin). A PAG. 19

ROMA. La Corte dei conti accusa il Parlamento. Al cospetto delle più alte cariche dello Stato, il procuratore generale Emidio Di Giambattista ha denunciato ieri che, dopo il 13 giugno, per colpa di uno dei vari condoni, cadranno in prescrizione i danni erariali. Lo Stato non vedrà mai una lira dagli amministratori pubblici disonesti che abbiano commesso reati prima del 1990. E nemmeno la Repubblica di San Marino restituirà il tesoro degli 007 infedeli del Sisde.

Ma ieri, dalla Corte dei conti, è arrivato anche un allarme sull'entità del debito pubblico: nel giro di sette anni è più che raddoppiato, passando ad oltre 2 milioni di miliardi. Una speranza c'è, ha detto ancora il procuratore Di Giambattista: uno «spazio temporaneo» potrebbe essere sufficiente, con l'economia che sta andando bene, a impostare la cura del disavanzo».

F. Grignetti A PAG. 5 E SERV. A PAG. 27

L'Oms sospende in extremis la distruzione delle provette per consentire altri studi

«Graziato» il virus del vaiolo

WASHINGTON

LA grazia è arrivata all'undicesima ora, ieri sul filo del telefono, quando ormai i boia in camice bianco avevano preparato le loro minuscole forche e per lui sembrava finita. La condanna capitale, aveva comunicato il giudice accogliendo l'appello in extremis dei suoi difensori, doveva essere sospesa per 12 mesi, destinati a studiare ancora una volta il caso, ad approfondire i meriti, le attenuanti, le colpe del più piccolo condannato a morte nella storia del mondo: il virus del vaiolo.

Da 15 anni, da quando il vaiolo fu dichiarato ufficialmente «estirpato» dall'Organizzazione Mondiale della Sanità, gli ultimi superstiti di un virus un tempo rigoglioso sopravvivono congelati in due provette, una negli Stati Uniti, l'altra in Russia. Li tiene in vita il dibattito nella comunità dei medici, dei biologi e degli animalisti, divisi sulla necessità scientifica, sulla moralità ecologica o sulla semplice utilità pratica di preservare quello che è pur sempre una specie animale. Microscopica, ripugnante, mortale fin che si vuole, ma con lo stesso diritto alla vita di un visone, di una balena, di un lupo o di un panda.

Il vaiolo non suscita alcuna tenerezza. Il suo virus appartiene a quelle categorie di animali, come le zanzare, i pidocchi o il verme solitario, la cui creazione sembra più il gesto di un Dio dispettoso che provvido. Ma chiarissima è invece, quando il telefono squilla all'undicesima ora per fare la grazia al vaiolo e tace nei penitenziari, è la sbalorditiva ipocrisia di quell'altra indecifrabile specie animale chiamata «uomo».

Quasi ogni giorno ormai, negli Stati Uniti, grotteschi condannati umani vengono soppressi fra la serena indifferenza del pubblico, dei politici di destra e di sinistra, degli ecologisti e dei giudici. Detenuti semideficienti, con livelli di intelletto e di arbitrio non molto superiori a quelli di un virus, bambini o addirittura persone riconosciute non colpevoli come il condannato «ingiustiziato» nel Texas la scorsa settimana, vengono spediti alla forca con ogni solerzia.

Ma non il virus del vaiolo. Per esso, ogni appello è legittimo, ogni rinvio giustificato. E da 15 anni autorità scientifiche e legali si chinano sul microscopio per deliberare se un piccolo parassita, la cui unica missione nella storia è quella di riprodursi e uccidere, meriti la pietà o il patibolo. Non ne ha colpa, naturalmente, non porta malizia, non «odia» le sue vittime, il virus, non è dunque responsabile del male che fa, come non lo è lo squalo che azzanna il bagnante. Per questo esso meriterebbe quella pietà che all'assassino è negata.

Ipocrisia. Di un condannato (umano) a morte si dice sempre che era «un animale», una «bestia feroce», un «mostro» da abbattere. Contro di lui, o lei, si scagliano immagini e luoghi comuni che tradiscono il desiderio inconscio dei forcaioli di disumanizzare la vittima della loro disumanità legalizzata, e di togliere loro proprio quelle caratteristiche di razionalità che giustificherebbero l'esecuzione. Per poter essere ammazzato, un uomo deve essere ridotto prima a bestia. A virus.

Dunque un killer è un killer, dunque un predone è un predone, per ammissione implicita di chi lo vuol uccidere, che esso sia visibile in manette su uno schermo Tv o soltanto nel visore di un microscopio elettronico. Non sarebbe allora giusto trattare un uomo almeno come un virus? Ovviamente no. Forse perché è molto più facile creare un vaccino contro i virus che un vaccino contro la stupida crudeltà umana.

Vittorio Zucconi

9 771122 176003 50120

Usa, prelevato con successo poco dopo la scomparsa il seme da un cadavere

«E tu, morto, potrai dare la vita»

Una donna sarà fecondata dal marito defunto

NEW YORK. Lui è morto da alcune settimane, ucciso la sera della vigilia di Natale da un poliziotto, in un alterco finito male. Ma riuscirà lo stesso a generare un figlio. E' un altro «miracolo» della fecondazione artificiale: il suo seme è stato prelevato, congelato e quando la moglie sarà pronta, ne verrà fecondata.

«Ho praticato un forellino nel tubo fra i testicoli e il pene, dove passa lo sperma. Poi con un sottile ago di plastica ho prelevato la quantità necessaria», spiega il dottore che ha subito acconsentito all'esperimento, con una corsa pazza nel traffico, fino all'obitorio, per poter giungere in tempo. L'esame al microscopio ha mostrato che lo sperma è ancora vivo, anche se non in perfette condizioni. La donna attende con ansia il momento in cui potrà sottoporsi all'inseminazione.

D. Daniele e F. Pantarelli A PAG. 11

Giampaolo Pansa
MA L'AMORE NO
Un romanzo per capire l'Italia
Sperling & Kupfer Editori

La fiducia al governo prevista per mercoledì. Nel fronte del «no» si aprono le prime crepe

Dini si sente più forte, lunedì alla Camera

D'Alema: anche il Polo sta cercando una via per votarlo

ROMA. Dini ha posto fine ad indugi ed incertezze sulla data della sua presentazione in Parlamento per chiedere la fiducia. Comincerà dalla Camera, lunedì pomeriggio, e il voto dovrebbe esserci mercoledì. Si presenterà al Senato probabilmente il 30 gennaio, dopo una pausa necessaria per fare svolgere il congresso di scioglimento del movimento sociale. E intanto, tra oggi e lunedì, nominerà i sottosegretari che saranno tutti dei tecnici.

Il presidente del Consiglio avrebbe potuto, in realtà, presentarsi in Parlamento sin da questa settimana. Non lo ha fatto perché voleva dare ai suoi compagni della vecchia maggioranza il tempo necessario per cambiare in «sì» il loro rifiuto al governo, che pure avevano proposto. Ancora ieri non lo avevano fatto, continuando a porre a Dini e a Scalfaro condizioni sulla data delle elezioni. Ma dando l'impressione che, a questo punto, cercano un modo per uscire onorevolmente dal vicolo cieco nel quale si sono messi negando la fiducia ad un governo guidato da un loro uomo.

In più, da ieri si sono raccolti segnali che fanno sperare al nuovo presidente del Consiglio di potere ottenere la fiducia dei deputati (quella dei senatori è sicura). Ed ecco la decisione di presentarsi alla Camera lunedì.

I segnali vengono dai dissidenti della Lega e da Rifondazione comunista. I primi hanno assicurato ieri che non lasciano il loro partito ma che vogliono decidere il voto autonomamente dalle indicazioni di Bossi. Questo fa pensare che, alla fine, non sarebbero molti i leghisti che si schiererebbero con Berlusconi contro il governo Dini. Dentro Rifondazione comunista crescono quanti vogliono fare ottenere la fiducia a Dini perché, dicono, è l'unica via per battere la politica di Berlusconi. *Il manifesto* lascia capire bene l'aria che tira. Appena Dini ebbe l'incarico da Scalfaro lo definì, spregiativamente, «il controfiguro» (di Berlusconi). Ieri il quotidiano comunista si chiedeva, invece, se non è il caso di «baciare il rospo» (Dini).

Ma anche dentro Forza Italia, malgrado le dichiarazioni ufficiali di competenza, c'è chi dice che è impossibile giustificare il rifiuto della fiducia a Dini. E alcuni già annunciano il loro voto a favore del governo (Sgarbi, Podestà, Costa ed altri). In realtà, da una settimana il Polo delle libertà dà l'impressione di ostentare, a parole, granitica fermezza e di praticare, invece, una serie di ritirate successive. Tanto da far dire a Di Muccio, di Forza Italia: «Siamo duri, durissimi, praticamente morti».

Cominciarono lunedì col proposito di fare dimettere Dini subito. Proseguirono dandogli del traditore e accusando il Capo dello Stato. Fallito il primo obiettivo cominciarono a chiedere a Dini quattro poltrone di ministri, ma non le ottennero. Furono tentati dagli incarichi di sottosegretario, ma Fini bloccò tutto. Ora chiedono impegni ufficiali sulla date delle elezioni.

Quel che poteva dare Dini lo ha già dato, spiegando che appena sarà stato esaurito lo scarno programma del suo governo, si dimetterà. Ha spiegato ieri il presidente del Senato, Scognamiglio, che «tutti i governi sono a termine, cioè restano in carica fino a quando godono della fiducia del Parlamento». Ovvero, non può esserci un termine annunciato in anticipo, come chiede Berlusconi.

«Credo che loro continueranno a tener duro - prevede il presidente dei deputati della Lega, Petrini - fino a quando manterranno la seppur minima speranza che Dini potrà essere battuto. Se verrà meno quel margine di incertezza, il Polo si sgonfierà». Il segretario del pds, ieri sera, era moderatamente ottimista: «Penso, spero che il governo alla fine avrà la fiducia. Anche perché lo stesso Polo delle libertà sta cercando, in realtà, una strada per votare la fiducia».

Una soluzione di ripiego per Berlusconi potrebbe essere la «fiducia a tempo» proposta da Della Valle, di Forza Italia. E nel caso Dini fosse battuto, dietro l'angolo ci sarebbe il governo istituzionale guidato da Cossiga. Il quale ieri si è fatto volutamente vedere assieme al presidente del Senato, dopo aver fatto altrettanto con quello della Camera. Come a dire a Berlusconi: attento, io sono qua, pronto.

Alberto Rapisarda

BERLUSCONI

Indagato per vilipendio alla magistratura

ROMA. Una nuova inchiesta nella quale questa volta viene ipotizzato il reato di vilipendio alla magistratura, è stata aperta dalla procura della Repubblica di Roma, nei confronti di Silvio Berlusconi. L'indagine, affidata al sostituto Davide Iori, secondo quanto si è appreso, ha origine da una denuncia presentata dall'ex senatore democristiano, avvocato Antonino Murmura, e fa riferimento alle dichiarazioni rese, nel dicembre scorso, dall'ex presidente del Consiglio dopo l'interrogatorio reso al pool Mani Pulite di Milano. Berlusconi, ai giornalisti che lo avevano avvicinato all'uscita dal Palazzo di giustizia avrebbe tra l'altro detto «l'iniziativa che ha coinvolto un presidente del Consiglio si basa incredibilmente su un teorema privo di qualsiasi riscontro probatorio e costruito su un sospetto non dimostrato né dimostrabile. A sostegno delle accuse non ci sono testimonianze, né chiamate di correità, né alcun valido elemento di prova documentale. Solo illazioni e deduzioni del tutto arbitrarie». Questa ed altre frasi sarebbero alla base della denuncia di Murmura. Non è escluso che anche in questo caso, il magistrato inoltri al ministero di Grazia e Giustizia la necessaria autorizzazione a procedere. [Agi]

DALLA PRIMA PAGINA

SUL NABUCCO HAI SBAGLIATO

massima heideggeriana è tra le più vere: «La perdita di patria sta diventando un destino mondiale». E il *mondo* non ci è patria: è un globo di morte. Patria era rifugio: per ritrovarlo si fanno delle sporche guerre che lordano le mani per sempre. Noi non le facciamo. L'Italia non ha neanche più un nome: è «questo paese». A un «questo paese» senza nome gli va bene anche la mutanda Mameli, gli va bene anche «Lucciole vagabonde», visto che in circolazione ce n'è sempre di più, ma se vogliamo...

Se vogliamo una musica di rifugio collettivo civile, in cui le parole *patria* e *perduta* abbiano un senso autenticamente moderno (è un virile riflettere su una fatalità, al di là della facile retorica testuale), in grado di risuscitare delle passioni nobili nel cuore di uno straniamento crudele, inconsciamente da tutti patito, una musica che dia una tinta di unità, per un attimo (il tempo di un'esecuzione bandistica, di una cinetica apparizione presidenziale) ad una cratura di nazione, sfrenata nell'idolatria del bene *solum* privato, della cellula individuale e familiare, e ciecamente nemica del bene pubblico e comune - questa musica c'è ed è il coro del Nabucco.

Vorrei che Muti se ne convincesse, perché il suo parere in materia conta ben più del mio. E più del suo e del mio conterebbe il parere di Baggio.

I nabucchisti sono sicuramente italiani meno micidiali degli altri.

Ma questo Nabucco chi era? Non un re di Babilonia: quello là si chiamava *Nebuchadnetzar*, nome dei meno cantabili. Nabucco non poteva essere che uno del Lombardo-Veneto, amico di casa Verdi e Ricordi.

Dunque Nabucco è Italia.

Mameli, invece, è babilonese. Mameli rima quasi con Babele. Rimuoverlo dovrebbe essere il primo atto di una Costituente *seria*. C'è rischio che rimanga.

Guido Ceronetti

PERSONAGGIO

NELLA CASA DELLA FIRST LADY

«Il mio Lamberto non sgomita»

Donatella Dini: per noi il potere è un dovere

ROMA FINO a cinque o sei mesi fa la villa di Donatella Zingone Dini e di suo marito Lamberto nel folto della campagna di San José, in Costa Rica, tra tanti comfort non ne aveva uno, banalissimo ma essenziale: il telefono. «Bastano le comunicazioni via radio con i nostri operatori nella zona», spiegava la «señora» Donatella, indiscusso capoazienda del gruppo Zeta, 12 mila dipendenti tra agricoltura industriale, servizi di elettronica ed edilizia. Poi il telefono è arrivato: non se ne poteva più fare a meno. Un telefono-fax, per la precisione, che ha cominciato a squillare con insistenza nella notte del 28 dicembre. Ma i coniugi Dini avevano sonno, e non si sono alzati per rispondere. E' stato al risveglio, che quel foglietto: «Chiamare Roma, massima urgenza» ha dato il via alla carriera da premier di Lamberto Dini, arrivato con la moglie a San José solo 48 ore prima e già di nuovo sull'aereo per Roma.

«Pensava di poter restare almeno una settimana, a casa nostra, in mezzo alle piantagioni di riso, una villa così rustica - racconta Donatella Dini -. Poi, quando si è cominciato a parlare di crisi, immaginava di poter essere caricato di un ruolo più vasto nell'ambito dei ministeri economici. Ci siamo sentiti alle 7 italiane di venerdì 13 gennaio, le mie due di notte in Costa Rica, e Lamberto non sapeva ancora nulla. Quando mi sono svegliata e abbiamo riparlato, aveva avuto l'incarico».

E così anche lei, Donatella, la nuova first lady, è tornata a Roma a precipizio, ha ripreso posto a casa e in ufficio, più vicina al marito. Casa e ufficio in un triangolo d'oro: in piazza Borghese l'appartamento, uno splendido attico con, sotto, il suo studio privato di presidente del gruppo Zeta e, a fianco, l'alloggio dove vivono i due figli di lei con la nonna, una signora torinese che commenta sorridendo: «Sì, siamo una famiglia molto unita». Cento metri più in là, in piazza San Lorenzo in Lucina, gli uffici italiani del gruppo Zeta. E da qualche giorno, svoltato l'angolo, Palazzo Chigi: l'ufficio di Lamberto.

Eccolo, dunque, il ribaltone vero, l'unico: il ribaltone rosa. Tra Macherio, dimora dorata della first lady uscente Veronica Lario, e San José di Costa Rica passano ben più delle dodici ore di volo segnalate dagli orari. Veronica è moglie e madre, ed alla carriera ha rinunciato per esserlo. Donatella aveva già una carriera all'attivo quando ha sposato il secondo marito, e non l'ha affatto abbandonata, senza per questo trascurare i suoi due figli. Una carriera tutta calata nei problemi dell'economia internazionale: pane quotidiano anche per il marito.

«Ma Lamberto è unico, è straordinario - ripete lei -. Gli ho dato un soprannome che non gli toglierò mai più. Incontaminato, lo chiamo: perché lui vive del suo ruolo, del suo dovere, della sua professione. Non ha mai sgomitato per la politica o per la carriera, questa è la verità». Una verità che molti, anche in passato, hanno contestato. Eppure, giura Donatella, «quando Lamberto mi ha detto che aveva ricevuto l'offerta dell'incarico, non abbiamo fatto i salti di gioia. Non è il brivido del potere quel che ci può attrarre. Per noi, il potere può essere soltanto un dovere. *This is a high risk*, è un rischio molto alto, mi ha detto parlando in inglese, come ci capita fare ogni tanto».

Già, internazionali entrambi: la battuta in inglese tra i coniugi Dini può starci. «Un toscano come lui apprezza la sinteticità di quella lingua - spiega la moglie -. E allora io gli ho fatto gli auguri, Dio t'illumini, gli ho detto. Per aiutare al meglio questo Paese difficile. E poi vedremo quel che ti sarà possibile fare». Auguri dunque, ma sottovoce. Quando riceve i suoi interlocutori d'affari, nel salotto blu del suo ufficio privato - con debito maggiordomo in guanti bianchi e tre statue cinesi in legno dorato a vigilare - ha l'*aplomb* e la pacatezza del businessman internazionale. Immortalata spesso in amena vistose, indossa il tailleur blu regolamentare e porta una *parure* di alto pregio ma di toni sobri: più *businesswoman* che primattrice, insomma. Capelli nerissimi, carnagione abbronzata, curata ma senza parossismi anti-anagrafe, non si riscalda quando parla di politica, non vuole cadere in tentazione, e per questo evita accuratamente di farlo: «Mio marito - dice - è un servitore della patria, non dei partiti. Ha un altissimo senso dello Stato. Non capisco perché il Polo continui ad attaccarlo. Secondo me per loro può essere un boomerang, e non se ne accorgono. Oggi la gente vuole un po' di stabilità, è chiaro a tutti che la fase è transitoria ma deve essere una fase serena. Mi chiedo come mai da un po' di tempo non sento più sbandierare i soliti sondaggi plebiscitari. Forse i risultati stanno cambiando?». Sotto il self-control, insomma, le critiche e gli attacchi displacciono: ma trovano le risposte giuste. «Ho sentito dire che i ministri del governo di Lamberto a Milano non li conosce nessuno - ha commentato l'altro giorno -. Be', se a Milano fossero meno concentrati sul loro ambiente ristretto, forse li conoscerebbero meglio».

Quando vuole, insomma Donatella punge: «Negli ultimi tempi - ha confidato alle amiche - ho ripensato spesso a una frase che ripeteva il mio primo marito, quando decise di trasferire in Costa Rica le sue attività, stufo delle pastoie burocratiche e dell'aggressività del sistema italiano. Mi ripeteva: questo Paese ha bisogno di cinquant'anni di ibernazione, per maturare. Spero che esagerasse».

E allora questa donna d'affari tutta self-control è la stessa che i rotocalchi hanno sempre descritto come una regina dei salotti romani e non è nemmeno mia parente? «Quando sono in Costa Rica, molti credono che io sia in Italia. E viceversa. Perché in verità esco pochissimo e faccio pochissima vita mondana. Gli amici, quei pochi, quelli veri. E poi gli impegni di rappresentanza, ma proprio l'indispensabile».

S'illumina soltanto quando si tratta di parlare della famiglia: figli e marito. «Mi chiedono del nostro gruppo, vogliono sapere dettagli, cifre, so che giù in Costa Rica ci sono addirittura gli inviati di alcuni giornali. Ma il nostro non è nemmeno un gruppo quotato in Borsa, è come un orto di famiglia un po' più grande. Perché parlarne? Ecco: è un'azienda di famiglia, ci lavoro io, con i miei collaboratori, ed ora stanno avvicinandosi i ragazzi. Non credo che la riservatezza, in un caso del genere, sia illecita».

E si entusiasma parlando del marito, di questo amore della maturità che li ha uniti nell'84: «E' un uomo molto, molto affascinante». E allora, quegli E.T. con le sue sembianze che occhieggiano dalle vignette di tutti i disegnatori satirici? Questo tormentone sul «presidente brutto»? «Lamberto si diverte molto, e io non me la prendo. Lui ha questa espressione impenetrabile, serissima, che del resto lo ha aiutato molto nel suo lavoro», risponde: «Meglio avere una maschera che filtri le emozioni quando si vive nel mondo dell'alta finanza internazionale. Ma quando Lamberto sorride, s'illumina, cambia volto. E poi ha un fisico scattante, agile, slanciato: ha delle mani bellissime». E agli amici confida: «Gli ho mostrato, l'altro giorno, un cartoncino che raffigurava un cocker con su la scritta: non sarò bello, ma sono tanto simpatico. Ecco, gli ho detto, questo potresti essere tu».

Sergio Luciano

«Ha commentato la nomina in inglese: "A high risk"»

«Milano non conosce i ministri? Troppo concentrata su se stessa»

Nella foto in alto casa Dini a Roma, a palazzo Fontanelle Borghese. Qui accanto Lamberto Dini e la moglie al G7 di Napoli. Sopra foto di famiglia

LA STAMPA
Quotidiano fondato nel 1867
DIRETTORE RESPONSABILE
Ezio Mauro
VICEDIRETTORI
Lorenzo Mondo, Luigi La Spina
Gad Lerner, Marcello Sorgi
REDATTORI CAPO CENTRALI
Vittorio Sabadin, Roberto Bellato
Franco Tropea, Dario Cresto-Dina
ART DIRECTOR
Angelo Rinaldi
EDITRICE LA STAMPA SPA
PRESIDENTE
Giovanni Agnelli
VICEPRESIDENTI
Vittorio Colaiacovo di Chiusano
Umberto Cuttica
AMMINISTRATORE DELEGATO
E DIRETTORE GENERALE
Paolo Paloschi
AMMINISTRATORI
Enrico Auteri, Laura Cordero di Montezemolo
Giovanni Giovannini
Francesco Paolo Mattioli, Alberto Nicolello
STABILIMENTO TIPOGRAFICO
La Stampa, via Marenco 32, Torino
STAMPA IN FACSIMILE
La Stampa, v. G. Bruno 84, Torino
SIT srl, v. C. Peranti 130, Roma
STS spa, Quinta Strada 35, Catania
Nuova SAMI spa, v. della Giustizia 11, Milano
L'Unione Sarda spa, v.le Elmas, Cagliari
CONCESSIONARIA PUBBLICITA'
Publikompass Spa
v. Carducci 29, Milano, tel. (02) 86470.1
c. M. d'Azeglio 60, Torino, tel. (011) 65.211
(altre filiali in tutti i principali capoluoghi)
© 1995 Editrice La Stampa SpA
Reg. Trib. di Torino n. 613/1995
Certificato n. 2746 del 14/12/1994
La tiratura di Giovedì 19 Gennaio 1995
è stata di 536.110 copie

«Questo esecutivo sembra il senato accademico. Gli Esteri dati alla sorella del padrone d'Italia»

Berlusconi: Scalfaro si ricordi la promessa

«Appoggio a Dini solo se indica la data delle elezioni»

ROMA. Il distintivo di Forza Italia, come aveva promesso la sera prima ai suoi deputati, è tornato a brillare all'occhiello dell'immancabile doppio petto grigio: al Capranica, dove i parlamentari del polo lo aspettano, Silvio Berlusconi si presenta in versione elettorale. In piedi, con il microfono in mano, il cavaliere spiega perché - se non ci saranno significative novità - voterà «no» al governo Dini: «Siamo disposti ad appoggiare un esecutivo da cui i vecchi ministri tecnici sono stati tenuti fuori come se avessero l'Aids - dice - solo se ci sono le elezioni a giugno». Ma Previti, Fini, Casini, Gubetti e Biondi, che lo ascoltano, seduti al tavolo della presidenza, sanno che il leader di FI continua a trattare con Dini. «I margini, però - spiega il vice capogruppo Pisanu - sono ristrettissimi e io dubito che Scalfaro permetta al presidente del Consiglio di accogliere le richieste di Berlusconi».

Il cavaliere parla per più di un'ora e mezza. Non risparmia critiche a destra e a manca. A Scalfaro: «I fatti non lo mettono in condizione di potersi difendere. Ha mancato alla parola data. E io non sono abituato con gente che fa politica da anni e che non conosce il valore della parola data. Mi sono sentito preso in giro». All'attuale governo: «Sembra un senato accademico». A Susanna Agnelli: «Come si può far rappresentare il nostro Paese all'estero dalla sorella del padrone d'Italia?». A Bossi: «E' un incidente di percorso sulla strada della democrazia, un uomo dalla mente dissociata, uno sfasciacarrozze: con quello non mi siederò più a tavola». Agli avversari, Berlusconi, rivolge anche minacce: «I leghisti dissidenti - dice - sono già in 18, daremo una mano per arrivare ai venti deputati necessari per formare il gruppo... Eppoi sono certo che ci sono altri leghisti fedeli a noi». E ancora: «Se alle elezioni si presenta una nuova lega, quella bossiana scende al 2 per cento». Anche Buttiglione è avvertito: «Se va con il pds perde il 70 per cento dell'elettorato e già adesso sta al 7. Eppoi deve capire che le elezioni anticipate convengono pure a lui, per rinnovare i gruppi parlamentari del ppi che sono tutti di sinistra, contrari alla sua linea. Il grande centro di cui parla, invece, è un pantano».

Battute e sondaggi fanno presa sui parlamentari che applaudono. Ma il problema vero è quello di riuscire a spiegare perché non si dovrebbe appoggiare il nuovo governo. In Forza Italia ci sono molte perplessità. L'ex ministro Podestà fa già capire che voterà «sì». Fabrizio Del Noce confessa: «Siamo sinceri: questo è un esecutivo di centro destra, più moderato del nostro». Vittorio Sgarbi appoggerà il governo: «Berlusconi - spiega - non può essere sempre Nembo kid, adesso deve fare Clark Kent». E l'alleato Marco Pannella è assai prudente: «Gli aut aut - sottolinea - non servono». Chi invece sembra riallineato è Urbani: «In tempo di pace - afferma - volano le colombe, in tempo di guerra scendono le armate corazzate».

I deputati di Forza Italia Michele Caccavale e Gianfranco Conte portano una corona a Palazzo Chigi: «Alla libertà perduta»

Stretto tra i «maldipancia» dei suoi e la linea dura di Fini, Berlusconi osserva: «Voto al governo? No, se non c'è la certezza assoluta delle elezioni a giugno. Dini dica che si dimetterà al di là delle condizioni che si creeranno nel Parlamento. E Scalfaro confermi la promessa fatta. Con il presidente del Consiglio ho parlato di questo problema due volte stamattina e l'ho trovato d'accordo. Ora sta a lui cercare una formula totalmente impegnativa per dire che si dimette nei tempi necessari. Così noi possiamo votare sì; a giugno si fanno le politiche, e le regionali si possono spostare a ottobre e si possono fare con la vecchia legge se il Parlamento non riesce a vararne una nuova».

E per dimostrare che pensa alle elezioni, Berlusconi spiega che ha già ideato dei manifesti. «Uno - dice - è tipo quello che attaccavo io per la dc nel '48: c'è una donna che brandisce lo scudocrociato per difendere il Paese dal bolscevismo, solo che lo scudo è squarciato: "50 anni dopo vota ppi per mandare i comunisti al governo". In un altro manifesto ci sarà Alberto da Giussano che invece dello spadone avrà una riluccente falce e martello: "Se vuoi i comunisti vota Lega"».

Ma quando i forzitalisti escono dal Capranica, insieme ai colleghi del polo, non hanno capito se Berlusconi è il «re Leone» del film che proiettano in quel cinema o un politico pronto ad afferrare la prima mediazione possibile. «Speriamo di non essere duri, durissimi, quasi moscia», sospira Pietro Di Muccio. Pisanu, però, non è d'accordo con lui: alla Camera incontra Luigi Berlinguer. «Voteremo no», gli annuncia. E l'altro, non troppo entusiasta: «Così costringete noi a votare sì».

Maria Teresa Meli

il DIZIONARIO

di F. & L.

MINISTRO [s. m.] - Lungo attrezzo di ferro che serviva sia a inchiavardare sia a sbullonare le traversine delle strade ferrate. Tra gli operai che lavoravano lungo i binari veniva selezionata una squadra addetta al maneggio dell'arnese, composta da un numero variante da 18 a 45 specialisti. Oltre che per le loro capacità tecniche, questi uomini venivano ingaggiati per la forza e la resistenza fisica ed erano pagati a cottimo. Ciò creava nella squadra uno spirito aggressivamente elitario, segnalato da Gramsci in una nota.

Anche Cesare Lombroso, nei suoi studi sulla criminalità congenita, dedicò due paragrafi a questa categoria «violenta, brutale, rissosa, tendenzialmente assassina», e la sua tesi parve trovare supporto nella cosiddetta strage di Reggio Emilia (1902) quando un bottoliere e tutta la sua famiglia furono sterminati a colpi di ministro da uno sbullonatore che riteneva di essere stato alleggerito del portafoglio dalle vittime.

RETROSCENA

LA DIPLOMAZIA IN CAMPO

Le colombe tornano a volare

Forza Italia tratta, ma in gran segreto

L'ex presidente del Consiglio Silvio Berlusconi. A destra, Luigi Grillo, sottosegretario uscente

Pannella si propone come mediatore
E Costa annuncia un «ripensamento»

ROMA NEL Transatlantico di Montecitorio Luigi Grillo, ex sottosegretario alla presidenza del Consiglio nel governo Berlusconi, confida quella gran voglia di evitare lo scontro che alberga anche tra gli uomini del Cavaliere. E' lui, insieme ad altri, che fa respirare quell'aria di «trattativa» tra i due schieramenti che si annusa anche in Parlamento. «Io - racconta - continuo a fare la spola tra Silvio e Lamberto. Secondo me qualcosa bisogna trovare. Io Dini lo conosco bene, è uno che è stato vent'anni in America, è un osso duro che quando prende un impegno lo porta fino in fondo. Per me quello che dobbiamo fare è portarcelo dalla nostra parte, non regalarlo agli altri: o abbiamo la forza di far partire questo governo; o dobbiamo assicurarci che stia dalla nostra. Inoltre se lo facciamo cadere chi ci assicura che si arriverà alle elezioni? Nessuno. Finito Dini, Scalfaro potrebbe tentare con Cossiga o con Scognamiglio. E allora? Eppoi teniamo conto che l'economia tira, tira molto e noi che ci mettiamo a fare, a votare contro Dini che è uno dei nostri? Non so, ho dei dubbi. Spero che qualcosa succeda».

Spera Grillo e non si da per vinto. In questo ore altri come lui si stanno dando da fare. Buttiglione, ad esempio, ha visto Berlusconi mercoledì sera. C'è stato anche un messo del Cavaliere che ieri mattina è salito su al Quirinale. Ci sono quelli come Sgarbi che promettono apertamente il loro voto a Dini. Non manca l'attivismo di Pannella, che ormai si propone come mediatore, e i segnali di Costa che auspica un «ripensamento» del Cavaliere. E ci sono i mal di pancia che assalgono gente come Dotti alla sola idea di dover votare contro Dini («il capo del governo ci deve dare delle garanzie su quando si vota e si presenterà con noi alle elezioni»). E, infine, la riflessione potrebbe essere favorita anche da quei sondaggi che assegnano un'inattesa popolarità al nuovo governo, di cui si vocifera anche tra gli amici del Cavaliere.

L'aria di trattativa emerge da tutte queste cose e si manifesta nei due colloqui che Berlusconi ha avuto con Dini. L'esito di questi contatti è venuto fuori nelle tante riunioni del vertice dell'ex-maggioranza (Fini, Tatarella, Casini, Previti) che si susseguono in queste ore. «Dini - ha spiegato il Cavaliere - conferma di essere d'accordo con noi sull'orientamento di votare in giugno. Ha problemi, però, ad indicare la data. Io gli ho risposto che bisogna sforzarsi ancora». In queste discussioni, e in quelle collaterali, si susseguono le ipotesi di mediazione, ipotesi che nascono e abortiscono di ora in ora. L'ultima è congegnata in questo modo: Dini va in Parlamento lunedì, illustra qual è il suo programma, indica anche le scadenze temporali in cui vuole attuarlo e fa capire che se ci saranno dei ritardi si dimetterà. Basterà?

Berlusconi dice «no» con la testa e tira nuovamente in ballo il Quirinale: «Le trattative? L'ipotesi che Dini arrivi in Parlamento dicendo che attuerà un programma limitato, indicando delle scadenze temporali e, quindi, facendo capire alle Camere che esaurito il suo compito si dimetterà, lo dico apertamente, ci soddisfa solo al 50%. E' già qualcosa ma oltre a questo ci deve essere una presa di posizione chiara di Scalfaro sull'argomento. Altrimenti se si dimette Dini il capo dello Stato dà un altro incarico e tenta di formare un nuovo governo. Scalfaro deve dire quello che mi ha già detto in privato, cioè che si vota a giugno. Certo io registro un dato: ho detto in più occasioni che c'è un impegno a votare l'11 giugno, l'ho detto agli alleati e l'ho ripetuto in pubblico e il Quirinale non mi ha mai smentito. Questo è un segnale».

Gira che ti rigira si torna sempre al punto di partenza: è il Quirinale che in qualche modo deve far sentire la sua voce e da questa posizione Berlusconi, almeno per il momento, non si schioda. «Noi - continua - abbiamo già detto che ci interessa andare al voto e vogliamo che questa nostra richiesta sia recepita attraverso un'affermazione chiara che coinvolga sia il presidente del Consiglio, sia il Presidente della Repubblica. Ci deve essere una consapevolezza delle elezioni *erga omnes*. Tutti debbono sapere che si vota l'11 giugno e per questo ci vuole un'affermazione del Quirinale. I modi saranno decisi dall'interessato. Altrimenti ci sarà ancora gente che, come Buttiglione, continuerà a dire che per rifare la dc ha bisogno che si voti un po' più in là».

Discorsi, quelli del Cavaliere, che richeggiano anche nei ragionamenti degli altri leader dell'ex-maggioranza. «O ci viene data - assicura Tatarella - una garanzia cronologica, o non c'è niente da fare. Si può inventare la strada più giusta ma tutti debbono sapere, dai parlamentari ai cittadini, che si finirà per votare a giugno».

Allora, si tratta ma le «mediazioni», finora, hanno portato poco. Ecco perché anche se si spende un fiume di parole per arrivare alla pace, i due schieramenti non si dimenticano di fare i preparativi per il probabile scontro. Dini, ad esempio, ha deciso di nominare dei «tecnici» nei ruoli di sottosegretari e ha lanciato un messaggio chiaro: «Un accordo potrà essere raggiunto solo durante il dibattito parlamentare». Berlusconi, invece, continua a tenere il conto dei suoi uomini, sonda quali sono gli umori degli altri ed si informa continuamente delle intenzioni dei «ribelli» della Lega.

E intanto i nostalgici della pace, quelli come Grillo, continua a sperare. «Io - va avanti nel suo sfogo la colomba - voglio fare un discorso chiaro a Silvio partendo dal presupposto che io farò quello che deciderà lui: non posso cambiare un'altra volta, diventerei lo zimbello di tutti. Tra noi, sia chiaro, tutti quelli che vogliono votare contro Dini e quelli che gli vogliono votare a favore la pensano allo stesso modo almeno su un punto: tutti vogliono le elezioni. Solo che per andare alle urne non possiamo avere questo atteggiamento. Fini ha il suo congresso da fare, ma noi? Inoltre le camere le sciogliè il capo dello Stato e da questo non si scappa».

Su questo punto Grillo diventa anche duro nei toni e nel giudizi: «C'è gente che parla senza conoscere le procedure. Ad uno che spara sempre contro Scalfaro gli ho detto: "Guarda non serve a niente se dal dello stronzo al Quirinale. Ti battono le mani ma poi rimane tutto come prima". La verità è che una volta le grandi decisioni venivano prese in quelle grandi camere di compensazione che erano i partiti. Ora le istituzioni si sono liberate e possono fare tutto quello che vogliono. Scalfaro ha il potere di firmare i decreti: e allora è chiaro che alla fine ha anche il potere di dire l'ultima parola sui nomi dei ministri. Da qui non si sfugge. Per questo bisogna trovare un raccordo con Dini. Non si può far finta di niente. Non ci sono altre strade». Parola di colomba.

Augusto Minzolini

Grillo: «Se noi lo facciamo cadere chi ci assicura che si arriverà alle elezioni? Nessuno»

E il premier lancia un messaggio: «Una intesa potrà essere raggiunta solo durante il dibattito»

Corona di fiori portata da due deputati fino al portone di Palazzo Chigi per «la morte della democrazia»

Gli azzurri ora scoprono il colore del lutto

GOVERNO Berlusconi... «Presente!». Tre deputati della destra, i forzisti Caccavale e Conte e il federaldemocratico Lazzarini, sono stati colti ieri dall'idea di depositare una corona di fiori a Palazzo Chigi. In segno di lutto, hanno spiegato, per la «libertà perduta dagli italiani» con la fine del dimissionario gabinetto Berlusconi. I tre arditi, decisi a consegnare l'omaggio funebre nelle mani del tiranno Dini, sono stati dissuasi dai poliziotti all'ingresso. Ma hanno ottenuto di depositare la corona all'ufficio postale di Palazzo Chigi.

Un modo come un altro, si dirà, per ammazzare il tempo in attesa delle urne. Ognuno si diverte come può. Ma quella del pittoresco trio di onorevoli non è soltanto «un'iniziativa isolata» come specificherà subito un comunicato di Forza Italia. S'inserisce fra altre della stesso tenore. L'altro giorno l'onorevole Gramazio di An ha cercato di chiudere le porte di Palazzo Chigi per «significare al popolo la morte della democrazia». Qua e là nei club sono apparsi tricolori forzisti listati di nero e a Bracciano addirittura manifesti che, mischiati agli annunci mortuari (veri), piangono la «scomparsa della volontà popolare». Sotto la ferale notizia, la firma dei congiunti: «ne danno il triste annuncio gli appartenenti al Polo del Buongoverno».

A volte ritorna. La necrofilia della destra. Ma stavolta nel modo più inatteso. Cacciata dalla porta di An, rientra dalle finestre di Forza Italia, il partito ridens del «nuovo che avanza». Ma come? Proprio mentre Fini si sforza di imbiancare gli ultimi sepolcri dell'msi, di cancellare ogni residuo nostalgico dell'incombente congresso di An. E dunque, via la fiamma che sale dalla tomba di Mussolini, sciò l'arredo di teschi e pugnali, aboliti i riti funebri per i «camerati assassinati», per non parlare del pellegrinaggio annuale a Predappio, presso la tomba del nonno di Alessandra. Niente, verboten, kaputt. A costo di affrontare le lagne di donna Assunta, i borbottii del Pecora e della base tosta. A prezzo degli incredibili artifici dialettici, vere arrampicate di sesto grado sulle pareti lisce dell'eufemismo, ospitate nelle già celebri «tesi del segretario Fini». Sorta di galateo del bon ton post fascista. Subito impallinato dalla satira de Il Clandestino: «Il segretario prega vivamente di astenersi da iniziative esplosive del genere tic-tac sul ciuf-ciuf». E insomma tanto sbattersi per tenere calma una base allevata nel culto dei morti per poi vedere Forza Italia, l'alleato «moderno e centrista» che dovrebbe «legittimarti», riesumare d'un tratto bandiere listate, corone funebri e altre danze macabre. Per celebrare, fra l'altro, i funerali di un duce ancora ben vivo, vegeto e miliardario: soltanto un po' sfiduciato dal Parlamento. A meno che non si tratti del solito andar nel pallone della seconda Repubblica. Trovate da curva, da Brigate Rossonere della politica, ultrà di Silvio-Silvio. Ma allora era molto più spassoso il funerale inscenato dai tifosi napoletani a Piazza del Plebiscito nel maggio '93. Con le corone di fiori alla «buonanima» e le ampolle-reliquie con le «ultime lacrime di Berlusconi», ché già allora il cavaliere piangeva lamentando «congiuro», «complotti» e «l'infame scippo» che avrebbe segnato «la fine del calcio».

Gianfranco Fini

La necrofilia di destra cacciata dalla porta di An, rientra dalle finestre di FI

Curzio Maltese

Ma i «ribelli» replicano: per adesso restiamo nel Movimento, non accettiamo i diktat

Bossi: chi non vota sì è fuori dalla Lega

E' l'ultimo avviso ai dissidenti

ROMA. Il dissidente si fa prudente. Biagio Dell'Uomo, senatore di Ferrara, dentista con la passione del bridge e del golf, apre la porta dell'Assemblea Dissidente Permanente e guarda fuori: caspita quanti giornalisti e tv. Non fa a tempo a chiudere e zac!, lo domanda: uscite o non uscite dalla Lega? «Beh, insomma, adesso avrete un nostro documento». Uscite sì o uscite no? «Beh, insomma...». Insomma «il documento è interlocutorio». Ancora? Ancora. Come spiegherà alle sei di pomeriggio Mauro Polli, deputato della Valdossola, «ci rivediamo lunedì sera. E adesso leggo il comunicato...».

Robusto quanto un corazziere, Polli si piazza davanti alle telecamere a gambe larghe. Il comunicato suona come una dichiarazione di guerra «al segretario federale Bossi Umberto». I dissidenti «rivendicano la piena autonomia di scelta nel momento della votazione per il nuovo governo». Bossi ha detto che chi non vota per Dini è fuori dalla Lega? Non importa, ruggisce Polli, «i veri leghisti siamo noi, noi siamo la Lega e dalla Lega devono uscire Bossi e i suoi dissidenti!». Bossi, a sera, ribadisce il concetto e picchia: «La Lega non è un carro per portar persone che hanno scambiato la politica per gli interessi!».

Proprio ieri l'Assemblea Dissidente Permanente ha compiuto un mese. In trenta giorni («Siamo in 80, quasi 100!», Marcello Staglieno, ora nel gruppo misto) hanno perso Roberto Maroni, sono rimasti in 30 e ancora non si capiscono differenze e intenzioni. C'è chi si sente già fuori e però aspetta l'espulsione, come Polli e Luigi Negri ex segretario di Lombardia. C'è chi, Stefano Aimone Prina, architetto di Biella, ha passato una brutta notte e si è svegliato convinto: «Ragazzi, io non abbandonerò mai la Lega, neppure se mi spingono fuori con un rullo compressore». E chi, come l'avvocato veronese Danilo Montanari, ieri ha scelto il ced.

Ora che se n'è andato Montanari ammette: «Io sono rimasto fino a questo momento perché ho tentato di tirarli dalla mia parte. Vedo che sono intenzionati a costituire un gruppo parlamentare tutto loro, ma non so se avranno i numeri». Sincero o malizioso, Montanari scopre un nervo delicato. Al Senato i dissidenti sarebbero 10, e quindi il gruppo lo potrebbero battezzare. Alla Camera, invece, ce ne vogliono almeno 20. Quanti deputati hanno firmato il documento che inizia con «Noi sottoscritti»? Polli non risponde. Negri neppure. Meno di 20.

I «sottoscritti» si sono firmati «i dissidenti» e basta, senza un cognome. Dovrebbero essere 10 senatori e 17 deputati. Dovrebbero, perché Aimone Prina si è chiamato quasi fuori, Montanari se n'è già andato e il senatore Mario Rosso, avvocato della Cisl di Cuneo, alle 16 di ieri davanti al Senato confida: «Io vado a iscrivermi al gruppo misto e aspetto che arrivino gli altri. Basta con questa minestra delle riunioni». Chi resta, chi ancora è rimasto, è alle prese con il solito dilemma: «E mo' che si fa? C'è tempo fino a mercoledì, quando Dini arriverà al voto.

Quando le telecamere se ne vanno, Polli si scopre: «Il voto a Dini? Ma noi voteremo come deciderà il Polo!». Ovviamente Polli sa che la Lega ha deciso, chi non vota è fuori. Ma anche qui è pronta la replica: «I veri leghisti siamo noi!». E allora tocca a Franca Valenti, bionda biologa milanese, scoprirsi del tutto: «Noi voteremo come ci pare, in piena autonomia, e sarà lui, Bossi, a buttarci fuori!». Segue Negri: «Non accettiamo i diktat di Bossi». E poi Emanuele Basile, avvocato di Lodi e presidente della Giunta per le autorizzazioni a procedere: «Questo diktat è antidemocratico, dispotico e mortificante!».

A sentire i dissidenti, tutto è pronto per l'addio. «Ma fino a martedì - conferma Giuseppe Rossetto, milanese, manager di tv private - non esce nessuno». Perché sul voto al governo Dini l'Assemblea Dissidente prima si dividerà e poi si scioglierà. O con Dini e Bossi, o contro Dini e con il Polo. Meglio se determinanti. E arrivati a questo punto ognuno dà i numeri che vuole. «Saremo tutti compatti», giura Negri. «Vedremo, ci sarà libertà di coscienza», lo corregge Marcello Lazzati, avvocato di Legnano con l'incubo delle elezioni e della Lega che scompare. Vedranno. E fino a martedì prudenza.

Prudenza? La raccomandino a Bossi, se qualcuno di loro lo sente. «Dissidenti? C'è un dis. Vuol dire un disvalore. La Lega fa e ha fatto delle scelte, vota il governo e chi non lo vota è fuori. Punto», li brutalizza mentre se ne va al Funari News. «Vadano, vadano pure nel Polo che non esiste più. Vadano con il Partito Unico Fascista di Berlusconi, dove non esiste nulla di democratico e la magistratura dovrebbe cominciare a metter mano!». Con o senza i dissidenti, Bossi è sempre sul sicuro, o almeno così dice: «Il governo Dini passa, e una volta in funzione resterà in carica abbastanza a lungo». La prudenza, per Bossi, non esiste.

Giovanni Cerruti

Il segretario della Lega Umberto Bossi

Documento contro il Senatur: «Rivendichiamo la piena autonomia al momento delle decisioni»

Roberto Maroni, ex ministro leghista dell'Interno

Di Pietro: c'è tanto da fare

«Nessun diluvio, la rivoluzione deve essere attività quotidiana»

MILANO. «Il progetto di assegnare ad Antonio Di Pietro la responsabilità del Sis, il Servizio ispettivo di sicurezza, rappresenta un progetto valido al quale sto lavorando con molta attenzione».

Dice la sua da Roma, il nuovo ministro delle Finanze Augusto Fantozzi. Si sa, l'idea di volere Di Pietro, l'eroe di Mani pulite, a capo dell'organismo che dovrebbe far da argine contro la corruzione nell'amministrazione fiscale, era stata di Giulio Tremonti, l'ex ministro. Tutto era quasi fatto, talmente fatto che Di Pietro aveva già rivelato il progetto agli ex colleghi del pool, a Borrelli, a Colombo, cercando di convincer Davigo, il Dottor sottile, a seguirlo nella nuova avventura. Ma adesso, nuovo governo, nuovo ministro, tocca a Fantozzi decidere: insistere con il progetto Tremonti, migliorarlo («Vorrei che Di Pietro potesse lavorare nel modo migliore, che la sua professionalità venisse valorizzata al meglio», spiega Fantozzi), rinviarlo a tempi migliori?

Antonio Di Pietro

Difficile, certo, varare il Sis affidandolo a questo punto ad altri: ma le incognite (il varo effettivo del servizio in Parlamento, la concessione di un'operatività vera, compresa la possibilità di indagare a tutto campo sui patrimoni degli uomini dell'amministrazione fiscale) sono già alte e se poi lo sponsor cambia... Insomma, l'ipotesi Di Pietro al Sis per ora resta ipotesi, magari allargata a Davigo che ha già dato un sì di massima all'ex collega, sempre che il servizio debutti come è stato pensato.

Intanto Di Pietro, in trasferta a Istanbul, ospite d'onore della Confindustria turca, qualcosa dice e qualcosa lascia intendere. Anche in Turchia il problema della corruzione e del difficile rapporto tra sistema politico e imprenditori è problema grave, difficile, tant'è che giusto proprio ieri è stato varato un codice morale dell'uomo d'affari. Di Pietro partecipa all'assemblea della Tusiad e alla fine parla. Attenzione, dice, «c'è ancora tanto da fare in Italia e in tutte le democrazie per evitare che la democrazia sia messa in pericolo dall'impropria collusione tra imprenditoria e politica». Poi aggiunge: «La rivoluzione dev'esser un'attività quotidiana, senza attendere che arrivi il diluvio universale che travolgerebbe ogni cosa».

Viene applaudito dagli imprenditori turchi, Di Pietro. E lui insiste con vecchi concetti: «Guardate - spiega - che se non si pone fine ai sistemi di corruzione tra mondo economico e politico, questa collusione danneggerà invece che favorire l'impresa». Sembra di risentire i discorsi davanti agli imprenditori italiani, a Santa Margherita, a Cernobbio.

Anche le conclusioni sono le stesse o quasi: «Dobbiamo passare dalla partitocrazia alla meritocrazia rompendo il cerchio dell'omertà, pretendendo, se necessario, il ricambio della classe dirigente». E così, ecco spiegato in pillole nascita e cronologia di Tangentopoli: «Quando c'è metastasi, bisogna tagliare». Guai, poi, a credere che dopo Mani pulite in Italia adesso sia tutto rosa e fiori. «Magari», ricorda Di Pietro agli imprenditori turchi: «C'è ancora tanto da fare».

Di Pietro. E se l'esperienza di giudice (giusto ieri, con un provvedimento automatico, avendo superato i 13 anni di anzianità, è stato promosso magistrato di corte d'appello) sembra lasciata alle spalle, nel cuore di Di Pietro batte sempre un cuore togato. Non solo perché, per dirigere il Sis, è indispensabile essere magistrato. Ma anche perché il no alla politica è netto: «Ho fatto una scelta di campo - confessa ai giovani del liceo italiano di Istanbul -, i politici devono occuparsi di risolvere i problemi dei cittadini, noi magistrati dobbiamo far sì che le regole siano rispettate». Quasi un anticipo del lavoro possibile al Sis, Fantozzi permettendo...

Armando Zeni

Rifondazione comunista resta divisa sul voto al nuovo governo

Tra Bertinotti e Garavini continua il duello interno

Sopra, il segretario di Rifondazione comunista Fausto Bertinotti. A destra, gli oppositori Sergio Garavini e Lucio Magri

ROMA. Quando Fausto Bertinotti prende la parola all'ex Hotel Bologna per esporre ai parlamentari di Rifondazione comunista le ragioni del suo no al governo Dini, il suo grande rivale Sergio Garavini esce dall'aula provocando le occhiatacce degli addetti alla vigilanza, fedelissimi del segretario, che lo accusano di «poco rispetto» nei confronti del capo.

Un episodio marginale, ma che dà un'idea - forse più di quanto non facciano le dichiarazioni politiche - di quanto sia profonda la divisione tra le due anime di Rifondazione comunista che adesso si scontrano sulla fiducia al governo Dini: quella guidata da Bertinotti e Cossutta, decisissima a bocciarlo, e quella più vicina a Garavini e al gruppo storico del Manifesto, che al tentativo di Dini vorrebbe dare una chance.

La giornata, del resto, non porta alcuna schiarita. Anzi, gli schieramenti rivali rimangono pressochè immutati e fermissimi nelle loro posizioni. Al punto, dicono alcuni, che soltanto una decisione del Polo di votare a favore del governo, e dunque di rendere non più decisivi i voti di Rifondazione comunista, potrebbe allentare la tensione nel partito.

Nel primo pomeriggio, in direzione, Lucio Magri tenta una mediazione per ricompattare il partito: niente pregiudiziali nei confronti del governo prima di sentire il programma in aula. Ma viene subito il secco no di Bertinotti, che mette al voto un documento in cui ribadisce la linea dura contro Dini. Risultato: 26 a favore, 14 contrari e 4 astensioni. Poi il segretario convoca per domenica alle nove una riunione del comitato politico, una sorta di comitatone centrale, che con ogni probabilità darà ancora più forza al voto della direzione.

La battaglia vera, tuttavia, si svolgerà alla Camera la settimana prossima. E gli ultimi conteggi indicano che l'orientamento all'interno del gruppo parlamentare di Rifondazione comunista è leggermente più favorevole alla linea Garavini rispetto alla direzione: 23 deputati dovrebbero votare contro il governo Dini mentre 16 sarebbero disposti quantomeno a farlo decollare.

I giochi sono fatti? Bertinotti insiste che c'è uno sviluppo importante nella sua posizione: «Confermo l'opposizione a Dini, ma il suo tentativo non è l'ultima spiaggia. Se dovesse fallire siamo pronti ad appoggiare una soluzione istituzionale». Un'ipotesi che aveva già ventilato nei giorni scorsi, ma ieri ne ha parlato con il presidente Scalfaro, impegnandosi a non affossare un eventuale tentativo di formare un governo del Presidente qualora Dini non ce la facesse.

Garavini, intanto, fa sapere che il voto di ieri in direzione non lo riguarda: «La settimana prossima, in aula, voterò secondo coscienza. Il nostro schieramento è ampio e di qualità. E il voto di domenica al comitato politico sarà espressione di un puro richiamo alla disciplina di partito, come usava in tempi ormai passati».

La disponibilità di Garavini a votare per Dini fa scuotere la testa della senatrice Ersilia Salvato, cossuttiana di ferro: «In questo momento la linearità di giudizio è importante: io penso che bisogna abbattere la destra e dunque voto contro Dini. Sarebbe francamente paradossale se un governo di destra passasse con i voti comunisti».

Luciana Castellina, europarlamentare e membro della direzione, sostiene invece la necessità di votare Dini «per evitare una crisi istituzionale». E il paradosso cui fa allusione la Salvato? «Ma quale paradosso! Se la borghesia si spacca, il partito dei lavoratori si schiera con la parte che non è fascista. E' un classico del manuale del leninismo».

Andrea di Robilant

Cuore fa il tifo: alé Dini

«Col compagno Lamberto fino alla vittoria»

«Con il compagno Dini fino alla vittoria». Lo sorlas *Cuore* in prima pagina facendo da cassa da risonanza ad grido che arriva dai «cambi e dalle officine». Ma al di là della satira, con quel titolo in prima pagina il settimanale satirico apre la campagna elettorale anti Cavaliere e, allora, meglio Dini che Berlusconi. Già, quelli di *Cuore* sembrano aver dato una risposta all'interrogativo del *Manifesto*: «Baciare il rospo». E il rospo, naturalmente è il nuovo governo. I redattori di *Cuore* hanno deciso di baciarlo, convinti certo che non si trasformerà mai nel principe della sinistra, ma comunque meglio Dini di un Berlusconi che «è già nonno e se ne vergogna», come spiega l'editoriale di Claudio Sabelli Fioretti.

Così largo a Dini anche tra gli sfotto': «Finalmente un dirigente politico che crede nella lotta di classe: una intera vita dalla parte dei ricchi, come Castro e Che Guevara ha costruito il suo mito in America Latina, sposando la proprietaria del Costarica». E Berlusconi? E Forza Italia? Per loro *Cuore* ha una sorpresa: «La sinistra che di solito utilizza strategie pubblicitarie degne delle primarie bulgare - (Sabelli, attento, il paragone non regge visto che in Bulgaria quelle strategie hanno funzionato: alle ultime politiche hanno vinto gli ex comunisti) - parte sconfitta anche alle politiche del dopo Dini. Ma il rimedio c'è: cartoline, adesivi, materiale elettorale stolto e in malafede, come una rassegna stampa del Tg4. Ve la forniremo noi, da qui al voto». Si comincia con tre cartoline. In una c'è Totò Riina che dice: «Io voto Berlusconi».

[r. i.]

La prima pagina del settimanale satirico Cuore «inneggiante» a Dini

DALLA PRIMA PAGINA

IL DE GAULLE CHE MANCA

ziale, preferibile alla Costituzione *formale*. Per De Gaulle tuttavia la questione era più complessa. Quando tornò a governare la Francia, nel '58 in piena guerra d'Algeria, egli auspicò effettivamente il prevalere della legittimità sulla legalità. «Ci sono momenti di urgenza e pericolo nazionale - disse - in cui il criterio supremo deve essere l'interesse del Paese, e la legalità claudicante deve esser sostituita dalla legittimità». Ma per poter imporre il suo punto di vista, e non esser sospettato (come fu sospettato) di mire dittatoriali, egli dovette ripetutamente fondarsi sulla storia, e mostrare che la sua legittimità non era nata nel '58 ma si basava sull'appello alla Resistenza del 1940, quando per la prima volta aveva invocato la legittimità della Francia Libera contro la legalità della Francia di Vichy. Per questa poteva replicare con tanta sovrana tranquillità, ai giornalisti che nel '58 si inquietavano: «Ho mai attentato alle libertà pubbliche fondamentali? Ma se sono stato io a restaurarle!». Inoltre il Generale non osservò una *Costituzione sostanziale*, prima di averla formalizzata. Rispettò tutte le regole della Costituzione vigente, fino a quando propose la Quinta Repubblica al Parlamento prima, poi al giudizio del referendum.

Il nuovo testo costituzionale non doveva servire a regolamenti politici dei conti. Doveva servire, appunto, al «criterio supremo» che per De Gaulle era l'interesse del Paese, la restaurazione dello Stato, e soprattutto le politiche che questi doveva fare. Doveva servire non a una parte del Paese ma alle urgenze di tutta la nazione: a risolvere la questione dell'indipendenza algerina, a fondare l'indipendenza internazionale della Francia. Lo Stato più che la società era la sua vera passione, e lo Stato doveva esser sottratto alla lotta per l'accaparramento fra i singoli partiti. Non a caso ripeteva, dopo il referendum sulla Costituzione: il popolo e *lo Stato* sono entrambi sovrani, non fidandosi della mera sovranità popolare. Per questo auspicava che le cariche pubbliche venissero affidate ai capaci.

Bisogna tenere a mente questa ossessione dello Stato prima di parlare del presunto fascino su De Gaulle della democrazia diretta, del referendum, dello stesso scrutinio maggioritario. Quest'ultimo, in particolare, non era affatto un dogma per lui. Nel '45, De Gaulle aveva voluto lo scrutinio proporzionale, più adatto a contenere i comunisti. Nel '58 preferì il maggioritario, per far emergere più efficaci maggioranze. Ma lo volle a due turni, per evitare che si formassero due partiti come nell'uninominale inglese, e che per vie traverse si tornasse alla partitocrazia. Soprattutto non volle che il metodo elettorale venisse iscritto nella Costituzione: «Potremmo aver bisogno di tornare alla proporzionale».

Più volte De Gaulle si appellò alla sovranità del popolo, ma sempre con prudenza e non senza un radicato scetticismo. Uno scetticismo nato nel '40, quando aveva visto 40 milioni di francesi aderire al regime petainista e divenire, come diceva, «un popolo di vitelli». Uno scetticismo forte anche nel '58-62, quando propose i referendum e l'elezione diretta del Presidente. «Non bisogna confondere gli interessi della Francia con quelli dei francesi», disse nel '62, e forte di questo distinguo sfidò i francesi che rifiutavano l'indipendenza algerina. A questi, fece come finta di promettere: «Vi ho capiti...», per poi fare il contrario di quel che aveva capito. Questo rapporto con le folle, pedagogico e al tempo stesso ironico, il Generale lo ebbe sempre. Anche quando la folla un giorno gli gridò: «Abbasso i cretini!» - A bas les cons!», e lui, interrompendosi un momento: «*Vaste programme...*», replicò ironico. Anche l'idea del referendum era lontana dalla democrazia diretta, cui si opponeva. A suo parere, il Capo dello Stato doveva indire i referendum raramente, e legando ad essi il proprio destino. Se il referendum non passava, il Presidente doveva dimettersi. Come fece lui, nel '69.

Tutte queste cose conviene ricordare, per evitare malintesi. Per evitare di trasformare De Gaulle in un populista, che non fu. Non il riscatto della sovranità popolare gli stava veramente a cuore ma il riscatto del sovrano, che sopra le parti incarna la continuità dello Stato. Di che cosa il sovrano è responsabile? Questo il suo interrogativo fondamentale, e se c'è una cosa che aborriva era l'idea dello statista che giustifica la propria impotenza. «Sempre occorre che ci sia il responsabile», ripeteva, spiegando che questo era il Nuovo: il politico responsabile, diverso dai politici del vecchio regime, che sempre accusano *gli altri* di ostacolare, impedire, o remare contro.

Barbara Spinelli

La maggioranza è con Fini, ma la caduta del governo di destra rilancia i malumori dei nostalgici

An annuncia la resa dei conti col fascismo

Condanna delle leggi razziali: una vergogna per l'Italia

ROMA. Che non sarebbe stata un'assemblea facile lo si era capito da un pezzo, ma il congresso di Alleanza Nazionale che si terrà la prossima settimana a Fiuggi rischia ora - dopo gli ultimi sviluppi della crisi politica - di trasformarsi in una delle esperienze più lacertanti che la destra italiana abbia vissuto. Senza dire che, per la coincidenza con la presentazione del governo Dini alle Camere, diventerà la cassa di risonanza di tutti i malumori che la crisi di governo ha scatenato nell'ex maggioranza.

Troppi ingredienti ribollono nella pentola ex-missina e troppo scottanti sono le circostanze in cui il congresso si celebra. Innanzi tutto c'è la questione dello statuto di An che verrà presentato al voto e dove, dall'articolo uno, quello che definisce i connotati della nuova formazione, spariscono parole sacre alla tradizione post-fascista, come «corporativismo» e «continuità», mentre ne appaiono di affatto nuove come «libertà», «democrazia», «antirazzismo», «convivenza pacifica di popoli, stati, etnie, razze e confessioni religiose», con tanto di colpo di spugna a ogni tentazione sopita di antisemitismo.

Nel testo, che verrà inserito al capitolo «Valori e principi» delle Tesi congressuali e che è stato già approvato dal Congresso provinciale di Caserta, si legge «la condanna esplicita, definitiva e senza appello dell'antisemitismo e antiebraismo, anche qualora siano camuffati con la patina propagandistica dell'anti-sionismo e della polemica anti-israeliana». Inoltre, si legge ancora nel testo, «Alleanza Nazionale si riconosce in pieno nelle dichiarazioni di Giovanni Paolo II nei confronti degli ebrei, nostri "fratelli maggiori". La vergogna incommensurabile delle leggi razziali brucerà per sempre nella nostra coscienza di umani e di italiani».

Il movimento sociale, con tutto il suo corredo di residuati fascisti diventa acqua passata e dovrebbe lasciare spazio ad una destra democratica ed europea.

Insomma è la svolta, la «Bolognina» di Fini, ma appare anche come una mossa per cercare di mettere al bando definitivamente quegli oppositori interni che in questa svolta non si riconoscono e non potranno riconoscersi mai.

Se a questo si aggiunge che verranno invitati al congresso anche i segretari di Rifondazione e del pds, (ma D'Alema ha già detto che deve ancora pensarci) si capisce quanti anni luce sia distante An dal partito che fu di Almirante.

Per Gianfranco Fini, il segretario che ha «sdoganato» i voti della destra, infrangendo un tabù della politica italiana, questa assise doveva essere una marcia trionfale. Ora invece la cronaca (se non la storia) ci ha messo il suo zampino, e ci sono almeno due ombre che minacciano di addensarsi su questa circostanza.

Fino a una settimana fa, Fini avrebbe pontificato davanti a un'assemblea a cui poteva mostrare il frutto della sua politica: cinque ministri di an nel governo della Repubblica, uno di questi addirittura vicepresidente del Consiglio. E poi tutto un profluvio di sondaggi a dir poco lusinghieri che spingevano l'impero elettorale della destra fino al 17%.

Ma la situazione è cambiata: l'esperienza della «destra di governo» ha subito una frenata, lo spettro di essere risucchiati nei gorghi dell'opposizione si agita negli animi di molti ex missini, e le paure ancestrali sono difficili da rimuovere.

E poi c'è «la questione» per antonomasia, e cioè il forte attrito interno. Il nuovo statuto - fiore all'occhiello di Gianfranco Fini - è visto da due esponenti di spicco dell'opposizione, Pino Rauti e Teodoro Buontempo, come una «trappola» - così l'hanno definito - per escluderli di fatto dal nuovo movimento. «Dicono che se votiamo contro siamo fuori dal partito - ha dichiarato Buontempo - ma questo è un ricatto, una minaccia per condizionare i delegati al momento del voto. Si vuol far apparire come una scissione quella che invece è una cacciata. Noi non abbiamo in mente di fare nessuna "Rifondazione fascista", ma non ci possono mettere alla porta».

Marco Zacchera, che è a capo del dipartimento «organizzazione» di Alleanza Nazionale, si è subito premurato di assicurare che nessuna mossa è in corso per escludere Buontempo, Rauti e i loro amici, ma certo, avverte, lo statuto deve essere accettato «uno può anche votare, in fase precongressuale, contro la proposta di statuto, ma poi, dato che gli altri l'hanno accettata, alla fine si deve accettarla».

Raffaello Masci

IL LEADER IN TV

«Scalfaro consulta Agnelli?»

ROMA. Gianfranco Fini, in diretta a «Temporeale», la trasmissione di Santoro, elenca le «anomalie» e i «piccoli misteri» di questa crisi di governo. La prima «anomalia» è il mandato «esplicito» che Dini ha detto di aver ricevuto da Scalfaro, cioè quello di non inserire nel suo governo esponenti del precedente esecutivo, anche se di forte caratura tecnica. Ed elenca «Fisichella, Martino e Urbani. Al posto sono stati messi tecnici di centro-sinistra, come Ossicini. Che cos'hanno di più tecnico degli altri? Questa è una maggioranza costituzionale. La seconda «anomalia», forse più che altro una «ingenua ammissione», è quella «illuminante intervista» apparsa ieri sul *Corriere* in cui il neoministro degli Esteri Susanna Agnelli rivela che, prima di essere chiamata a ricoprire l'incarico, «Scalfaro ha telefonato al fratello, Gianni Agnelli, per sondare la disponibilità di Susanna. Una intervista che non mi risulta sia stata smentita». [r. i.]

Buontempo: non vogliamo scissioni ma non ci possono mettere alla porta La segreteria: devono adeguarsi

«Se l'unica alternativa a Berlusconi restasse Bertinotti io voterei Rifondazione»

INTERVISTA

UNA VITA CON LA FIAMMA

«Fini convertito in 2 mesi»

De Marzio: era meglio il vecchio msi

ROMA

DALLE sue cartelline ingiallite dove sono custoditi 84 anni di ritagli, 84 anni di una vita straordinaria, Ernesto De Marzio tira fuori una foto. «Vede questo ragazzo con le basette lunghe che mi bacia sulla guancia? E' Tatarella, 30 anni fa...». E sulla foto c'è una dedica: «Fidatevi di questo bacio. Pinuccio».

C'era da fidarsi? Il vecchio De Marzio, una vaga somiglianza col duce, sorride: «Ma che le devo dire, Tatarella a Bari era il mio factotum, quando tornavo a Roma in treno veniva alla stazione a prendermi. Più furbo che intelligente, uno che cerca di far credere di essere più colto di quanto non sia, che ancora oggi fa i discorsi un po' approssimativi che faceva alla federazione di Foggia... Me lo lasci dire: tra la classe dirigente dell'msi e questi di oggi c'è un abisso...».

Nessuno come Ernesto De Marzio conosce segreti, umori, tempra dei capi della destra italiana degli ultimi 60 anni. Una laurea a 23 anni con la commissione in piedi ad applaudire («e quel giorno c'erano fior di cattedratici, Maranini, Orano, Michels, Chiarelli»), a 24 anni nella direzione del partito nazionale fascista, cocco di Bottai, apprezzato da Mussolini («un federale in gamba!»), poi vicesegretario dell'msi, nel 1976 De Marzio guida la scissione di Democrazia nazionale, che lo storico Piero Ignazi definisce «la vera carta di fondazione della destra democratica in Italia».

Partiamo dall'inizio, con i fascisti sbandati: il 26 dicembre 1946, nasce l'msi e Almirante, 33 anni, ne diventa segretario. Che personaggio era?

«Era un giovane trasandatissimo, ascetico, per poter mangiare lavorava in un liceo privato. Si innamorò della figlia di un macellaio romano che però era sposata e lui non aveva neanche i soldi per le pratiche del divorzio e dovemmo fare una colletta».

Sempre così per tutta la vita?

«Anni Sessanta: eravamo a Palermo io e lui. Mi dice: devo tornare a Roma di corsa, vai tu a fare quel comizio in provincia. Parte e si dimentica il cappello. Era uno schifo tale che quando il cameriere dell'albergo lo vide non ebbe la forza di prenderlo in mano. Lo incartò dentro un giornale. Ma poi Almirante cambiò...».

Quando si sposò con donna Assunta?

«Eh già. Lei lo vestiva come un damerino, ma il problema è un altro: nel partito per la prima volta si cominciò a non capire dove andavano a finire i soldi. Io non dico che li prendesse personalmente Giorgio, ma non si capiva dove finissero...».

Cioè?

«Era il 1976, Almirante viene in questa casa e mi chiede perché i revisori di conti del mio gruppo avevano denunciato la scomparsa di 2 miliardi dal bilancio del partito. Mi chiese di soprassedere. Non lo feci e qualche giorno dopo ci fu la scissione di Democrazia nazionale».

E dove erano finiti quei due miliardi?

«E chi lo sa? Ma c'era un precedente. Scoppia lo scandalo dei petroli e la dc, attraverso Forlani, ci fa sapere che serve il voto favorevole dei nostri in aula. Iniziai una lunga trattativa, poi intervenne Almirante: se ci danno un miliardo si può fare. E io: sì ma gliela dici tu a Forlani. Morale della favola: Almirante partì in aereo, andò da Cefis che gli diede i primi 250 milioni. Si fermarono a 700, a un miliardo non ci arrivarono mai...».

Anche l'msi si dava da fare...

«Ma no, erano briciole. Negli anni Cinquanta e Sessanta e Settanta da Perón e Franco arriva poco o niente, se ne fregavano di noi e le sottoscrizioni venivano da militanti benestanti. Qualcosa da Pesenti, ma poca roba. L'unica fonte continua di finanziamento era il peculato alla commissione Edilizia del Comune di Roma, da lì arrivavano soldi per tutte le opposizioni, noi compresi».

E da Gelli?

«Biridelli mi ha raccontato di aver parlato recentemente con Gelli e Gelli gli ha detto: all'msi ho dato i soldi più di una volta. E lo sa che Almirante voleva Sindona in lista? Fummo io e Roberti ad opporci».

Ma allora qual'è il vero Almirante?

«Un grosso personaggio, uno che credeva nelle sue battaglie. Ma anche un grande attore. Una volta gli dissi: ma lo sai che sei più bravo di tuo zio Gigetto, che era un attore di professione. Si offese».

E la dc? Perché non ha mai fatto nulla per farvi sparire?

«La dc e il pci avevano interesse alla sopravvivenza dell'msi. E la prova del nove me la diede Aldo Moro».

Moro parlava con lei?

«Eccome. Tutti e due con le stesse fobie, ci scambiavamo i foglietti delle medicine! Anche se una volta lo feci piangere».

Eh, addirittura

«Voto di fiducia al governo Tambroni. Moro interviene, esagera e dice che "il comunismo può essere compreso nell'ordine cristiano, il fascismo no". Prendo la parola e ricordo le parole di Moro ai littoriali di Palermo: "Il fascismo è universale e perciò al di fuori del tempo e dello spazio". Per molti anni non mi parlò».

Fino al giorno in cui Moro le diede la prova che alla dc faceva piacere che l'msi continuasse a vivere.

«La scissione di Democrazia nazionale si era consumata da pochi giorni, metà del gruppo parlamentare dell'msi era con noi e se la dc avesse voluto, avrebbe potuto schiacciare l'msi. E invece Moro mi incontra in un corridoio di Montecitorio e mi dice: hai avuto coraggio, meriti fortuna, ma siccome sai che ti sono amico, ti dico che da noi potrete avere soltanto un passaporto, perché noi stiamo accreditando il pci».

Ma voi sotto banco davate i voti alla dc. La raccontiamo finalmente la storia dell'elezione di Giovanni Leone?

«Certo, è un racconto in diretta. Rino Formica viene da me e mi chiede i voti per Nenni. Gli dico: caro mio non se ne parla. L'alternativa era Moro e allora io e Almirante puntiamo su Leone. Sottovoce diciamo ai nostri fidatissimi di cominciare a votarlo. Corre Forlani e ci prega: non votate più per Leone, semmò non ce la fa. Era vero il contrario: noi lo votiamo e lui fu eletto. Incontro De Mita livido e gli dico: l'arco è caduto e sotto sono rimasti gli stronzi!».

Due squadre a confronto: da una parte Almirante, Michelini, De Marsanich, Romualdi, dall'altra Fini, Tatarella, Storace e Gasparri.

«La classe dirigente del primo msi era di tutto rispetto, gente che aveva una professione, che rischiava il posto di lavoro per le sue idee. Questi non credono a nulla, sono senza storia, tutti funzionari di partito. Il più intelligente è Tatarella, Fini è bravo in tv, ma è un robusto ignorante, uno che non ha letto un libro».

Quanto resta di fascista in An?

«Quasi tutto. Fini si è convertito in due mesi, ha ripudiato tutto ma senza spiegare la nuova identità. Noi la svolta la preparammo in 10 anni e fu frutto di meditazioni, letture, sofferenze. E non abbiamo mai detto, come Fini, che per restaurare la democrazia fu necessario l'antifascismo. Se non c'erano gli Alleati, Mussolini moriva nel suo letto, come Franco».

Lei che è stato il primo profeta di una destra democratica che ne pensa di Berlusconi?

«Che se l'unica alternativa a Berlusconi restasse Bertinotti, io voterei Rifondazione».

Fabio Martini

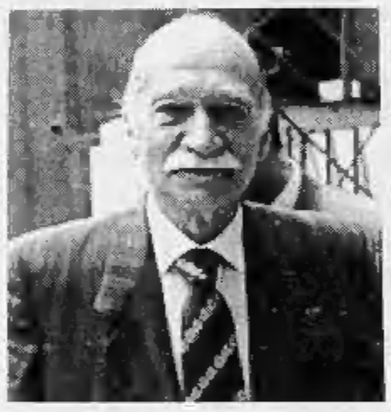

«Gelli ha rivelato di aver dato soldi in più occasioni ad Almirante. Allora nel partito sparivano i miliardi»

Sopra, Ernesto De Marzio. A lato, Almirante. In alto a sinistra, Teodoro Buontempo. Sotto, Mussolini e Tatarella

IL CASO

STORIA E POLITICA

«Addio corporativismo, sei morto»

Tolto dallo Statuto l'ultimo legame col Ventennio

UNO strappetto ancora e dagli stendardi dei post-fascisti viene raschiato via pure il corporativismo. Scompare dallo statuto di Alleanza Nazionale quell'elogio all'«alternativa corporativa» condizione di «giustizia sociale» e di «elevazione umana» che campeggiava nell'articolo 1 dello Statuto del msi. Corporativismo cancellato, tirato via. Destinato a sopravvivere, forse, nel bagaglio simbolico-emotivo dei singoli ma non nelle insegne che hanno lo scopo di rendere appetibile il prodotto An.

Uno strappetto. Ma anche qualcosa di più. Curiosa per esempio la circostanza che l'abbandono dell'«alternativa corporativa» sia maturata proprio nei giorni in cui stava per diventare ministro di un governo sia pur tecnico dell'Italia repubblicana un economista come Gaetano Rasi che nel msi è stato tra i più fervidi apostoli del corporativismo. Se il precipitare della rottura tra il Polo e Dini non avesse costretto il neo-ministro a rinunciare immantinente al mandato, nei medaglioni biografici del nuovo rappresentante del governo si sarebbe fatto certamente accenno all'indefessa attività di promotore dell'«Istituto di studi corporativi» e dell'omonima rivista che Rasi ha svolto con tenace continuità fino a tempi recentissimi.

Uno strappetto. Anche qualcosa di più, se si considera che in un'intervista il vicepresidente del governo Berlusconi, Pinuccio Tatarella, ha tessuto l'elogio di un mondo ideale dove i medici scrivano le leggi sulla Sanità, i professori quelle sulla scuola, i giornalisti e gli editori quelle sull'informazione e così via. Oppure se si considera che sul quotidiano di Alleanza Nazionale, il *Secolo d'Italia*, appaiono periodicamente nostalgiche rievocazioni della dannunziana «Carta del Carnaro», di quel vangelo dell'ideale corporativo alla base dell'effimera utopia di Fiume che poi verrà trasfuso e tradotto nell'armatura corporativa del regime fascista.

Perché, in fondo, per il neo-fascismo italiano la fedeltà al corporativismo ha rappresentato un legame profondo con le proprie origini, un nesso di riconoscenza verso quell'aspetto del fascismo che sembrava meno compromesso con la fine rovinosa del regime, un anello di congiunzione con quel romanticismo della «socializzazione» che nella Repubblica Sociale gli irriducibili di Mussolini si illusero di impugnare come ultimo rifugio prima della disfatta finale. Un legame solidissimo, un aggrapparsi alle bandiere della «terza via» tra capitalismo e comunismo che è stata parte integrante dell'identità missina quando la Fiamma veniva tenuta in vita in mezzo ai rancori ampiamente circolanti nel «ghetto» neo-fascista.

E pensare, ironia del destino, che il governo dei «competenti» come simbolo della superiorità del principio corporativo su quello partitocratico è stato uno degli ideali ricorrenti nell'immaginario missino. Il caso vuole che il congresso che dovrebbe sancire, assieme alla fine del msi, anche la scomparsa del «corporativismo» si svolge proprio a ridosso del varo di quel «governo dei tecnici» che i post-fascisti di Fini giudicano alla stregua di un tradimento della sovranità popolare. Si strappa così un altro nodo che teneva avvinta An al passato fascista. Ma in un intreccio di tempi che quando sembra fatto apposta per distribuire nuove armi nella battaglia contro il governo Dini. Uno strappetto. Ma anche qualcosa di più.

Pierluigi Battista

La terza via tanto amata dai romantici della Fiamma

Il procuratore generale della Corte dei conti lancia l'allarme: colpa di una legge scellerata

«Il condono cancellerà Tangentopoli»

«Dopo il 13 giugno cadranno in prescrizione i danni erariali
Lo Stato non recupererà una lira dagli amministratori disonesti»

ROMA. Gli speculatori di Tangentopoli devono aspettare ancora cinque mesi e poi potranno tirare il fiato: dopo il 13 giugno, denuncia la Corte dei Conti, per colpa di una legge scellerata cadranno in prescrizione i danni erariali. Lo Stato non vedrà mai una lira dagli amministratori pubblici disonesti, e ce ne sono molti, che abbiano commesso reati prima del 1990.

L'inaugurazione dell'anno giudiziario della Corte dei Conti, ieri, s'è trasformata in un lungo atto d'accusa. Al cospetto delle più alte cariche dello Stato, ha parlato il procuratore generale Emidio Di Giambattista ed era penoso vedere l'alto magistrato che quasi non trovava le parole per illustrare lo sfascio di un'amministrazione pubblica dove nessuno paga per i suoi errori.

PREMIO AI TANGENTISTI. Gli amministratori infedeli, secondo Di Giambattista, devono ringraziare la nostra «schizofrenia legislativa». E' grazie a una legge del 1990, infatti, che i danni erariali causati da amministratori e dipendenti di Comuni e Province cadono in prescrizione dopo appena cinque anni (prima erano dieci). Nel 1993, peraltro, il Parlamento ha esteso questa mezza amnistia (con effetto retroattivo) anche a Usl e Regioni. Il governo Ciampi provò ad opporsi con decreti legge, ma invano. L'ultima parola l'ha avuta il nuovo Parlamento, che il 2 giugno scorso ha bocciato definitivamente il decreto.

LA LOBBY DEGLI AMMINISTRATORI. Devono essere veramente forti e potenti, gli uomini degli enti locali, a giudicare dall'indignazione di Di Giambattista. Si veda il trattamento del personale, che per molti è stato un modo di compensare il «consenso». Secondo la Corte dei Conti non c'è che da scegliere tra assunzioni illegittime, assenteismo, abusi d'ufficio, erogazione di compensi non dovuti, inquadramenti illegali. La Corte, per questi abusi, ha aperto fascicoli a centinaia. Tutto inutile. Nell'agosto 1994, in un decreto sulla finanza locale, è arrivata la provvidenziale «degginas» che ha messo a posto le cose. Una sanatoria per tutti i provvedimenti illegittimi, purché adottati prima del 31 agosto '93. «Un malinconico esempio di pseudocondono, peraltro gratuito, che ferisce la certezza del diritto e offende gli amministratori onesti - commenta il procuratore generale -. Un modo di legiferare incurante di elementari principi di etica e di diritto, evidentemente duro a morire».

PENSIONI IN ALTO MARE. Le doglianze della Corte nei confronti del Parlamento, però, non finiscono qui. Al di là di un generico «non mostrano alcuna attenzione alle nostre relazioni», Di Giambattista è soccato per la questione delle pensioni di guerra: presso gli uffici, ci sono ben 141 mila ricorsi. «Impressionante, se si considera che la guerra è finita cinquant'anni fa». Tutti questi ricorsi ingolfano il lavoro della Corte, che se la deve vedere anche con 84 mila contenziosi per le pensioni civili e 37 mila militari. Sennonché, constata il procuratore generale, «circa 100 mila ricorsi si riferiscono a cittadini deceduti in attesa del giudizio e la ricerca di eredi è stata senza esito». La Corte, insomma, vorrebbe liberarsi di questi centomila fascicoli e ci ha provato con un decreto legge. Ma in Parlamento è andata male. E quindi «il numero dei ricorsi iscritti nei registri rimarrà quello che era».

SAN MARINO NON RESTITUISCE. Un «malinconico esempio» di impotenza della giustizia contabile. I funzionari infedeli del Sisde - ricostruisce Di Giambattista - avevano depositato venticinque miliardi in una banca di San Marino. Si è attivata la Corte dei Conti laziale e ha chiesto a San Marino un sequestro conservativo, ma la magistratura di lì ha risposto picche. Lo Stato, quindi, si potrà rivalere esclusivamente sui beni sequestrati in territorio italiano. «Gli interessati avevano visto bene nel futuro, quando, consapevoli che prima o poi sarebbero stati scoperti, decisero di portare all'estero il grosso del loro bottino».

Francesco Grignetti

TARANTO

Sindaco Cito forse sospeso

TARANTO. Condannato definitivamente a due mesi e dieci giorni dalla Cassazione per avere diffamato durante un comizio un ex senatore del pci, lascerà probabilmente la poltrona di sindaco Giancarlo Cito. Poiché ha precedenti penali per ricettazione, Cito non ha beneficiato della sospensione della pena. Per evitare la reclusione potrà chiedere la semilibertà oppure l'affidamento ai servizi sociali, sottoponendosi periodicamente a colloqui con gli assistenti sociali e a particolari misure restrittive. In entrambi i casi dovrebbe lasciare l'incarico amministrativo al quale è stato eletto a dicembre dell'anno scorso dopo aver superato, nel ballottaggio, un magistrato, Gaetano Minervini, candidato della sinistra. Una decisione dovrà essere presa dalla Prefettura di Taranto, che già ieri, subito dopo la sentenza, ha informato il ministro dell'Interno. Il sindaco potrebbe essere sospeso. [t. a.]

Il pg della Corte dei conti, Emidio Di Giambattista

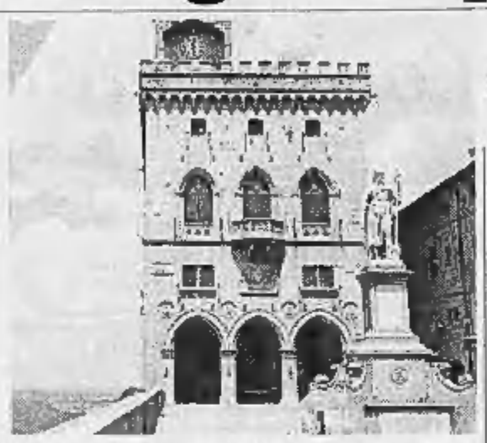

Ancora bloccati a San Marino i fondi neri degli 007

In Sicilia

Sotto inchiesta 146 nomi vip

MESSINA. Craxi, Citaristi, il presidente della Regione, Franco Martino, gli ex ministri Capria e Mannino, gli ex sottosegretari Astone, Cimino, D'Aquino, Madaudo. Il sostituto procuratore Angelo Giorgianni scorre la lista degli indagati: c'è mezza Sicilia politica, gli uomini più influenti e potenti della Prima Repubblica e anche qualcuno che si affacciava alla Seconda. «Sono solo avvisi di garanzia», commenta prudentemente qualche avvocato, ma l'inchiesta partita dal pool Mani Pulite di Messina si è già abbattuta come una bufera sui Palazzi siciliani della politica. All'Assemblea regionale le opposizioni chiedono già un governo di garanzia e tuonano: «Lo avevamo detto».

A Messina, i giudici consegnano ai giornalisti la lista degli inquisiti, ma aggiungono ben poco sul significato di quest'operazione denominata «Mare Magnum». Si sa di appalti per migliaia di miliardi gestiti a suon di tangenti, in dieci anni di politica e amministrazione in Sicilia. Il sistema era talmente oliato da far rendere indolore il passaggio tra un'amministrazione e l'altra. Indagati sono componenti di quattro governi regionali che si sono succeduti dall'85 ad ora. Ma anche imprenditori di primo piano, come i catanesi Graci, Costanzo e Rendo, l'agrigentino Filippo Salomone o l'ex presidente di Sicindustria, Paolo Di Betta. Tra i 146 avvisi di garanzia, due sono per Dante Fantini e Angelo Nicoletti; il primo è amministratore del Consorzio delle cooperative, il secondo del Consorzio emiliano-romagnolo.

L'inchiesta, sottolineano i magistrati messinesi, è ancora agli inizi. «Sicuramente verranno fuori - dice il sostituto Giorgianni - anche ipotesi di reato che non sono di nostra competenza». Per questo, stamane è previsto un vertice tra magistrati messinesi e palermitani. Lo stesso Giorgianni ha detto che è coinvolto un altro centinaio di persone e che l'inchiesta si collega con altre in corso a Catania e Palermo.

L'indagine era partita da una ricognizione sull'attività amministrativa degli oltre cento Comuni del Messinese; si è scoperto che in determinati Comuni vincevano le gare sempre gli stessi imprenditori. Gli altri, ritirandosi dalle gare, venivano remunerati con altri appalti. Una serie di comitati d'affare organizzati su differenti livelli territoriali, da quello comunale a quello nazionale, secondo importanza e consistenza dell'appalto, controlleva tutto: dalla progettazione dell'opera pubblica, all'indizione della gara d'appalto, all'affidamento degli incarichi. [f. a.]

IL CASO

BANCAROTTA FRAUDOLENTA

Latitante il consulente Publitalia

Fininvest: le false fatture non ci riguardano

Si costituisce l'altro ricercato «Sono un prestanome»

Sopra, Ferdinando Imposimato. A destra, il pm Gherardo Colombo

MILANO

Si è costituito il secondo ricercato nell'ambito dell'inchiesta sul fallimento della società European Group service (Egs). La stessa inchiesta che ha portato all'emissione di un mandato di cattura contro Romano Comincioli, consulente di Publitalia nonché responsabile dei club di Forza Italia in Sardegna.

Ieri pomeriggio si è presentato in procura Giancamillo Cucca, 60 anni, amministratore unico della «Paka publicitas». E' la società che ha ricevuto e messo a bilancio false fatture dall'European per circa due miliardi complessivi. E Cucca è infatti accusato di falso in bilancio e annotazione di fatture false. Ma lui si difende affermando di non aver alcuna responsabilità nei fatti contestati. Si tratterebbe insomma di un semplice «prestanome».

Cucca, dopo l'interrogatorio davanti al pubblico ministero Gherardo Colombo, è tornato a casa. Già nell'ordine di custodia, firmato dal gip Vincenzo Perrozziello, gli erano infatti concessi gli arresti domiciliari, anche in relazione al suo stato di salute.

Il suo nome figura come amministratore della «Paka» dal novembre '90. La società era stata fondata tre anni prima, da Silvana Mondini (una casalinga) e da Vittorio Comincioli, figlio di Romano.

E sempre a lui, quindi, si ritorna. Romano Comincioli, da cui ieri Publitalia ha voluto prendere le distanze. «E' opportuno precisare - afferma infatti un comunicato - che Publitalia '80 e il gruppo Fininvest non sono in alcun modo coinvolti nelle operazioni imputate a consulenti esterni. Pertanto gli eventuali rapporti intercorsi tra il signor Comincioli e la società Egs non possono essere in alcun modo ricondotti a Publitalia e ad altre aziende del gruppo Fininvest».

Questo dice il comunicato. Ma in procura sono di parere ben diverso. Secondo l'accusa, infatti, Egs e Paka altro non sarebbero che due delle tante società che ruotano nell'universo Publitalia-Fininvest. La Paka, ad esempio, ha sede in via Crispi 5 a Milano dove, guarda caso, hanno uffici alcune altre società del gruppo. E il mandato contro Comincioli nasce proprio nell'ambito dell'inchiesta che ha già coinvolto Marcello dell'Utri, amministratore delegato di Publitalia.

Poi ci sono tutti i rapporti intercorsi tra Comincioli e i fratelli Silvio e Paolo Berlusconi. Degli affari immobiliari in Sardegna (dove fece anche da intermediario tra Silvio e Flavio Carboni), fino all'impegno politico come responsabile dei club di Forza Italia - impegno abbandonato solo nel novembre scorso.

Ma i rapporti d'affari di Romano Comincioli sono stati anche altri. Con la «banda della Magliana», ad esempio, gruppo criminale-mafioso che operava a Roma. Ferdinando Imposimato, attuale senatore del pds, se n'è occupato quando, da magistrato, conduceva l'inchiesta. Ricorda: «Comincioli risultava legato a personaggi come Carboni, Diotallevi, Florence Ravello, Pippo Calò. Emersero rapporti di tipo economico, per somme cospicue. Di lui si è occupata anche la commissione d'inchiesta sulla P2». L'ex magistrato si dice «stupefatto che un simile personaggio sia diventato dirigente di Publitalia».

Adesso «simile personaggio» è latitante e, a quanto pare, non ha al momento alcuna intenzione di presentarsi ai magistrati. I quali, sempre restando nelle inchieste sulla Fininvest, hanno adesso un bel daffare con le rogatorie internazionali. Alcuni (al momento anonimi) avvocati svizzeri hanno infatti deciso di «presentare opposizione» contro la richiesta di documenti presentata dalla procura di Milano. Si tratta di documenti sulla «Fininvest Service» che ha sede a Massagno, presso Lugano. E che riguarderebbe direttamente la posizione di Silvio Berlusconi.

Di questa «opposizione», però, l'avvocato di Berlusconi, Ennio Amodio dice di non sapere nulla». Chi allora si è mosso per ostacolare la magistratura milanese? L'ipotesi è che siano i legali delle società che hanno avuto rapporti con la Fininvest. Ma anche in questo caso si tratta di fatturazioni e giri di conti bancari; anche in questo caso c'è il sospetto che le società in questione ruotino sempre nell'universo Fininvest. E poprio da lì, quindi, partirebbe l'iniziativa legale.

Susanna Marzolla

POLEMICA

MANI PULITE A CATANIA

«Soldi a Bianco e Ayala»

Appalti d'oro, imprenditore accusa

CATANIA

DUE appalti gemelli, da 72 miliardi l'uno, per la costruzione di scuole per conto della Provincia regionale. Due cordate d'imprenditori, una locale, l'altra di cooperative rosse. Due differenti vicende giudiziarie che avrebbero un comune denominatore: le dichiarazioni di un imprenditore che adesso chiama in causa i compagni di appalto, dichiara di avere pagato tangenti, confida di avere elargito contributi elettorali perfino al sindaco di Catania Enzo Bianco e al deputato repubblicano Giuseppe Ayala.

Antonio Stella, imprenditore edile, già in passato aveva raccontato ai giudici catanesi come funzionava il mondo degli appalti pubblici in città. Nei mesi scorsi ha aggiunto particolari che in parte però si è già rimangiato. Stella parla degli appalti per le scuole, nell'89 divisi equamente in due tranche, una per l'impresa del cavaliere del lavoro Francesco Finocchiaro, l'altra per una cordata di imprese costituita ad hoc, capofila la Cre di Ravenna, poi diventata Iter, con il Consorzio cooperative venete, la Nucafer di Foggia, il Consorzio cooperative di Bologna e l'Aia di Catania, l'azienda di Stella. L'imprenditore ha raccontato di 200 milioni dati ai dirigenti delle cooperative rosse per tangenti da destinare a referenti politici di cui però non sa fornire l'identità. E aggiunge di avere dato contributi elettorali al sindaco Enzo Bianco, al deputato Giuseppe Ayala, all'ex parlamentare Nino Drago e al preside della facoltà di Economia e Commercio Emilio Giardina. Contributi di pochi milioni, molti dei quali iscritti a bilancio. Ma nonostante le dichiarazioni di Stella debbano essere ancora verificate, è scoppiato il caso.

Martedì il sostituto Sebastiano Ardita, titolare dell'inchiesta, aveva ordinato il sequestro negli uffici della Provincia di atti relativi agli appalti sulle scuole. E ieri «Il Secolo d'Italia», il quotidiano del msi, ha pubblicato stralci di verbali di interrogatorio vecchi di due anni, attribuiti a Stella, nei quali si parla della tangente da 200 milioni «per oneri non documentabili», e si fanno i nomi dei richiedenti: «Tra i rappresentanti delle cooperative - dice Stella - c'erano gli ingegneri Cavallini e Savioli. E' logico che, essendo il pagamento in contanti, esso era destinato al pagamento di contributi e tangenti in favore del referente politico delle cooperative, che però non mi venne indicato». L'inchiesta del sostituto Ardita, dopo aver fatto luce sulla prima tranche d'appalto, adesso mira a capire se in effetti anche per la seconda parte, quella appunto delle coop rosse, siano state pagate tangenti. Diverso il discorso che riguarda i contributi per la campagna elettorale del '92. Si tratta di cifre intorno ai 5 milioni, la maggior parte iscritte regolarmente in bilancio e dunque non perseguibili. Ayala, dal canto suo, ha fatto sapere di non aver mai conosciuto Antonio Stella.

Giuseppe Ayala

Fabio Albanese

Gladio, distrutte le prove

Gli 007 hanno «saccheggiato» gli archivi

ROMA. Appena Andreotti, all'epoca presidente del Consiglio, autorizzò il giudice Casson a visitare gli archivi di Gladio, il Servizio segreto militare cominciò un'opera di distruzione di documenti per fare sparire il maggior numero possibile di tracce e prove su quella struttura clandestina antiinvasione che ancora oggi occupa magistrati e investigatori. E' quanto sta accertando la Procura di Roma, che ha mosso l'accusa formale di «soppressione, falsificazione o sottrazione di atti o documenti concernenti la sicurezza dello Stato» nei confronti di chi effettuò il «saccheggio» - così lo definì Casson - degli archivi di Gladio.

I sostituti procuratori Giovanni Salvi e Franco Ionta ritengono di aver raggiunto la prova della distruzione dei documenti. In particolare, attraverso alcune testimonianze, hanno accertato che nell'estate del '90, subito dopo il «via libera» dato a Casson dal capo del governo, sono stati soppressi fascicoli e documenti riguardanti il centro di addestramento dei gladiatori di Capo Marrargiu, in Sardegna, con le fonti sul personale reclutato, le tecniche e i corsi di formazione per i «gladiatori». A confermare l'«operazione pulizia» ai magistrati, sono stati un ex istruttore e un ex archivista della base sarda.

Sul registro degli indagati della Procura, per violazione dell'articolo 255 del codice penale, che prevede una pena superiore agli otto anni di carcere, sono finite diverse persone, la cui identità è ancora coperta dal segreto. Il procedimento penale su Gladio, che era finito al tribunale dei ministri dopo l'autoaccusa dell'ex presidente della Repubblica Francesco Cossiga, è tornato in Procura dopo l'archiviazione della posizione dell'ex capo dello Stato, e prosegue nei confronti dei militari, l'ex capo del Sismi Fulvio Martini e l'ex capo di Stato maggiore Paolo Inzerilli.

Ma ora s'è aperto un filone parallelo, quello sui depistaggi e la distruzione delle prove. Che negli archivi degli 007 qualcosa non andasse, i magistrati lo avevano sospettato fin dalle prime indagini. E se ne rese conto Casson, che oggi ricorda: «Tra la mia prima visita e la seconda hanno distrutto un mare di carte. Risultò poi in maniera incontrovertibile che avevano fatto man bassa».

Solo alla fine del 1990, quando già si profilavano polemiche e problemi di competenza su chi dovesse indagare su Gladio, la Procura di Roma ordinò il sequestro di tutto l'archivio del Sismi, ma al quel punto fu sequestrato solo ciò che rimaneva: furono trovati perfino fogli tagliati maldestramente a colpi di forbice, con la cornice bianca e un buco al centro. Adesso, a più di quattro anni di distanza, si procede contro i presunti responsabili di quel «saccheggio». [gio. bia.]

Notte di bombardamenti, sventrato l'edificio, i ribelli fuggono: resisteremo in montagna

Bandiera russa sul palazzo di Dudaev

Eltsin annuncia: la guerra è finita

MOSCA
NOSTRO SERVIZIO

La bandiera tricolore russa sventola sulle rovine del palazzo presidenziale di Grozny. A costo di centinaia di vite l'esercito russo è riuscito finalmente a conquistare la roccaforte del potere indipendentista della Cecenia. E Eltsin annuncia ai russi che la guerra è finita.

L'ex residenza del generale Dudaev è passata in mano russa ieri alle due del pomeriggio, dopo quasi due settimane di assedio. Per tutta la notte scorsa i caccia russi hanno bombardato il palazzo a distanza ravvicinata. Il comando russo ha dichiarato che l'aviazione aveva usato missili potenziati, in grado di penetrare nelle viscere dell'edificio fino a colpire i sotterranei. Lì sotto si nascondevano i guerriglieri di Dudaev e almeno 50 prigionieri russi. Ma pare che la loro sorte non preoccupasse troppo i loro comandanti.

Mentre il palazzo veniva scosso da cima a fondo dalle bombe, sulla piazza di fronte erano in corso sparatorie tra gli attaccanti e i difensori. Nei giorni precedenti i russi erano riusciti a impadronirsi degli edifici circostanti, per isolare definitivamente il palazzo di Dudaev.

I rinforzi non riuscivano più a penetrare il cerchio delle truppe russe e molti guerriglieri si rifiutavano di andare a combattere una battaglia ormai inutile. La caduta del palazzo era diventata ormai una questione di ore. E dopo mezzogiorno i combattenti ceceni avevano deciso di abbandonare la loro roccaforte.

Il costo umano di questa operazione è ancora sconosciuto. I testimoni delle battaglie affermano che solo nella piazza di fronte al palazzo morivano ogni giorno almeno cento russi. Il conto delle vittime ormai va a migliaia.

Non si sa ancora nulla della sorte dei prigionieri russi intrappolati nei sotterranei del palazzo. Le truppe russe avevano intercettato la notte scorsa una comunicazione radio tra due distaccamenti ceceni: «Pantera, qui è Ciclone, hanno colpito l'alloggio dei prigionieri, controllate». Da allora non si è saputo più nulla. Il comando russo dice di non avere ancora trovato le loro tracce nei sotterranei: i russi temono che il bunker sia stato minato e avanzano centimetro per centimetro. Ma è possibile che i ceceni abbiano portato i russi con sé nella fuga dalla loro fortezza.

La sorte del presidente ceceno Dudaev rimane un mistero. Secondo le fonti russe, si troverebbe con un piccolo gruppo di suoi fedeli nel rifugio antiaereo nell'ospedale numero 20, a Grozny. Ma molti si aspettano che ricompaia alla guida della guerra partigiana.

Boris Eltsin ieri ha annunciato che la fase militare della crisi era «praticamente conclusa». Il presidente russo sembra convinto di aver conseguito un'importante vittoria. «La tragedia cecena - ha detto, minaccioso - deve servire da lezione ai politici e ai popoli».

Ma la vittoria di Eltsin potrebbe essere guastata a Mosca. Ieri il Consiglio federale del Parlamento, finora leale al presidente, ha proposto di avviare la procedura di impeachment contro Eltsin per «abuso di potere». La mozione è stata bocciata ai voti, ma per il Cremlino si tratta di un segnale d'allarme.

Il presidente russo ha annunciato che nei prossimi giorni l'esercito verrà sostituito dalle truppe del ministero degli Interni. Ma un intero reparto di polizia speciale di Irkutsk si è già ribellato all'ordine di andare in Cecenia.

Ieri le due armate che attaccavano Grozny da Nord e da Ovest si sono ricongiunte nel centro della capitale, sulla Prospettiva della Vittoria. La guerra però non è ancora finita. Lo stesso generale Rokhlin, che ha guidato l'assalto al palazzo, parla solo di un importante «successo militare». E un altro militare di alto rango teme che la battaglia di Grozny si ripeterà in miniatura in decine di villaggi ceceni. I partigiani hanno già cominciato ad assaltare le postazioni russe fuori Grozny. In una di queste sortite sono rimasti uccisi 11 militari russi.

Il destino della capitale cecena - distrutta, avvolta dalle fiamme, assordata dalle bombe - è ormai segnato. I suoi abitanti continuano a morire uccisi dalle pallottole e dai missili, di freddo e ora anche di fame. Ma a Grozny e fuori i combattenti ceceni resistono ancora e faranno pagare cara la loro sconfitta.

Anna Zafesova

A sinistra le macerie del palazzo di Grozny tra cui (a destra) si combatte Sotto, donne cecene in lacrime

Sotto il bunker di Grozny c'erano cinquanta prigionieri ma i generali di Boris non se ne sono preoccupati Mistero sulla sorte del leader dei guerriglieri

ker, abbandonato dal generale Dudaev per un nascondiglio più sicuro. Nell'enorme e intricato groviglio di corridoi e stanze sotterranee si era installato un ospedale dove venivano portati i combattenti rimasti feriti, sia russi che ceceni. In una stanza dove l'accesso era riservato solo ai medici venivano curati i soldati prigionieri.

In quell'ambiente umido e buio, illuminato solo dalla luce fioca delle lampadine alimentate da un diesel, venivano a ripararsi anche decine di civili che avevano perso la loro casa. Il bunker del palazzo presidenziale era l'unico posto di Grozny dove, grazie all'alimentazione autonoma, c'era ancora luce e calore. E fino agli ultimi giorni, quando il cibo ha cominciato a scarseggiare in tutta la capitale cecena, vi si trovava sempre da mangiare. I corridoi erano ingombri di scatolame; provvisto, quarti di bue portati dai contadini dei villaggi, accanto a casse piene di munizioni. E c'era perfino una televisione a circuito chiuso che faceva vedere le immagini delle battaglie.

Era un popolo strano quello del palazzo presidenziale: giovanissimi prigionieri russi, guerriglieri ceceni armati fino ai denti che si davano il cambio, donne che facevano litri di tè per tutti quelli che venivano lì a scaldarsi, e perfino bambini.

Gli abitanti del sottosuolo erano tanti, almeno un migliaio. Molti sono fuggiti quando è diventato chiaro che la presenza dei civili non avrebbe fermato l'assalto, mettendosi in salvo attraverso due tunnel che - si dice - conducono oltre il fiume Sunzha. Ma, prima di andarsene, i difensori dell'edificio avrebbero minato i lunghi corridoi sotterranei. **(a. z.)**

IL CASO

IL SIMBOLO DELLA RIVOLTA

Addio al Fort Alamo ceceno

Ma al Cremlino è costato centinaia di vite

MOSCA

PER il Cremlino la conquista del palazzo presidenziale di Dudaev era una questione di vita o di morte. E per espugnarlo era disposta a pagare qualsiasi prezzo. Semidistrutto dalle bombe, annerito dal fuoco degli incendi, con gli squarci nel cemento aperti dai missili e con i vetri rotti, rimasero sempre il simbolo più importante della resistenza cecena.

Nel linguaggio ufficiale del comando russo questo imponente palazzo di tipica architettura sovietica viene chiamato, con un certo disprezzo, «sede dell'ex comitato regionale del pcus», come a sottolineare che dopo i comunisti in Cecenia non c'era più stato un potere legittimo. Ma in realtà agli occhi di Mosca era diventato qualcosa di molto più importante. La sua presa doveva segnare la vittoria russa esattamente come la presa del Reichstag a Berlino.

Il comando russo aveva deciso consapevolmente di imitare quell'impresa, al punto che per l'assalto all'ex residenza di Dudaev era stato scelto il trentatreesimo reggimento motorizzato, lo stesso al quale appartenevano i leggendari soldati Egorov e Kantaria, che cinquant'anni fa avevano alzato la bandiera rossa sopra la capitale tedesca.

Qui a fianco il leader dei ribelli ceceni Dudaev Più a sinistra il presidente russo Eltsin

Ma l'onore di issare la bandiera bianco-azzurro-rossa della nuova Russia è toccato ai soldati di un altro reggimento, numero 276, proveniente dagli Urali. Il suo comandante, colonnello Serghej Bunin, ora potrà sperare in medaglie e promozioni per aver conquistato la tana dei «banditi».

Ma da diverse settimane ormai il grigio edificio di undici piani aveva smesso di essere il centro del comando di Dudaev. I piani superiori erano stati abbattuti dalle bombe russe e quelli inferiori resi inabitabili dal vento gelido che spirava dalle finestre rotte e dall'incessante fuoco dei russi.

Per difendersi gli abitanti del palazzo hanno bloccato l'entrata principale, lasciando aperta solo quella sul retro che conduce nel piano sotterraneo. La vita si era concentrata nel bun-

Lancia δ vi apre nuove strade.

2 milioni di supervalutazione dell'usato, più 15 milioni in 24 mesi a tasso zero, prima rata dopo 120 giorni

Ci sono molte ragioni per preferire una Lancia Delta. E i Concessionari Lancia-Autobianchi vi propongono due opportunità eccezionali e, soprattutto, cumulabili tra loro. La supervalutazione del vostro usato e un finanziamento senza interessi con pagamento della prima rata dopo quattro mesi. Lancia Delta aggiunge a questa occasione unica **una ricca dotazione di serie** che comprende, tra l'altro: ❑air-bag lato guida ❑cinture di sicurezza con pretensionatore ❑antifurto ❑chiusura centralizzata porte e portellone ❑alzacristalli elettrici anteriori. Non aspettate. Le offerte sono cumulabili solo per pochi giorni.

TAN 0% - TAEG 1,45% - Rata L.714.286 per 21 mesi - Spese apertura pratica L.250.000.
L'offerta è valida per vetture disponibili presso le Concessionarie e salvo approvazione di SAVA. Per ulteriori informazioni sui tassi e sulle condizioni praticate da SAVA, consultare i fogli informativi pubblicati a termine di legge. SAVA

PATTO CHIARO

È un'iniziativa dei Concessionari Lancia-Autobianchi del Piemonte, Liguria e Valle d'Aosta. Valida fino al 31 gennaio 1995.

Il giudice indaga sulla destinazione dei miliardi delle lotterie, il Presidente tace

Tangenti, ombre su Mitterrand

Le Monde accusa un uomo dell'Eliseo

PARIGI
DAL NOSTRO CORRISPONDENTE

Profumo di scandalo sull'Eliseo. Ad avvelenare la presidenza Mitterrand proprio negli ultimi, cruciali mesi, è una vicenda finanziaria complessa dai contorni tuttora indefinibili. Ma quel poco che emerge sembra chiamare in causa l'anziano leader.

Al centro, un ex consigliere (ed amico, sostiene qualcuno) di François Mitterrand. Si chiama Gérard Colé. E fino al dicembre '93 - quando le indagini giudiziarie lo misero fuori gioco - dirigeva la «Française des jeux». Incarico non da poco, il suo. La statale «Fdj» coordina e gestisce i molteplici giochi o lotterie che ingoiano ogni anno a miliardi i franchi del contribuente.

Un'azienda in ottima forma. Ma il pingue stipendio non bastava al suo amministratore. Che attraverso falsi contabili o altre «correzioni» di bilancio avrebbe stornato somme da capogiro. Parecchi miliardi, si mormora, come testimonierebbe il suo iper-lussuoso tenore di vita. Nelle malversazioni, tre donne per complici: moglie, sorella, ed ex amante. La figura-chiave sarebbe però maschile. Henri Modiano, già parlamentare gollista e oggi businessman con un debole per il raggiro. Gli investigatori francesi non riescono a trovarlo. C'è, in compenso, la cassaforte dell'operazione. Ovvero il conto luganese sul quale Gérard Colé riversava, dopo lo storno, i fondi sporchi.

Fin qui, normali ruberie da funzionario infedele. Ma l'accusato è qualcosa di più. Nell'86 Mitterrand lo chiama all'Eliseo quale consigliere per la comunicazione. Ci rimarrà due anni. Poi il capo dello Stato lo destina a un aureo esilio, la Fdj. E solo con riluttanza - diranno gli intimi - ne decreterà la destituzione 13 mesi fa.

Nel biennio, Colé stringe fra l'altro amichevoli relazioni con Michel Charasse, già ministro mitterandiano. E a lui si rivolgerà per lettera - l'originale l'ha in mano la polizia - per lagnarsi che gli ispettori del Tesoro moltiplichino i controlli sulle attività che intrattiene. Il messaggio è chiaro. «Ne ho già parlato con François Mitterrand» spiega Colé «e mi assicura che tu sistemerai le cose». Controprova: le investigazioni fiscali cessano d'improvviso. Ma oltre a evadere le tasse, il nostro uomo prelevava indebitamente risorse dal budget «Fdj». Così la Giustizia finirà per mettersi in cammino.

Sequestrandogli fra l'altro in casa una cospicua somma liquida. Sono «fondi segreti» dell'Eliseo afferma lui. «Mi limitavo a custodirli». E se non Mitterrand in persona, almeno qualche membro della sua famiglia potrebbe venire messo in causa dalle rivelazioni sui conti esteri o nazionali ove si accumulava la massiccia fortuna.

Richiederà tempo e zelo far luce sull'intricatissima story. Ma ieri pomeriggio «Le Monde» lasciava intendere - titolo in prima, e una pagina dentro - che le responsabilità dell'Eliseo possano non essere irrisorie. In ogni caso, Mitterrand può vantare autorevoli precedenti. Anche a Roger-Patrice Pélat lo legavano amicizia e frequentazioni pericolose. E non l'abbandonò neppure dopo le disavventure con la legge nelle quali incorse l'eclettico imprenditore alle cui fortune il patrocinio presidenziale fu difficilmente estraneo. Come per il caso Tapie.

Enrico Benedetto

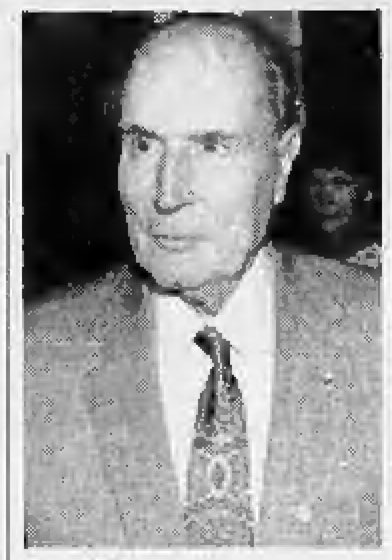
François Mitterrand

USA

Dopo le dimissioni di Woolsey ancora nella bufera l'agenzia di spionaggio più famosa del mondo

Crolla un mito: la Cia non trova più un capo

Già tre i rifiuti per il posto di direttore che fu anche di Bush

WASHINGTON
DAL NOSTRO CORRISPONDENTE

A raccontarlo solo qualche anno fa non si sarebbe trovato nessuno disposto a crederci. Invece è vero, è successo, sta succedendo: non si trova un capo per la Cia. Alla fine, certo, una soluzione verrà trovata, ma, nel frattempo, tre persone alle quali è stato offerto il posto hanno gentilmente rifiutato. Nessuno sembra giudicare un buon affare essere nominato direttore della più rispettata e temuta agenzia di spionaggio del mondo. Forse proprio perché non è più né temuta né rispettata.

La notizia di ieri è che ha ufficialmente declinato l'incarico quello che fin dalle improvvise dimissioni di James Woolsey era apparso il candidato più forte, John Deutch, attuale vicesegretario alla Difesa. «Preferisco rimanere dove sono», ha risposto Deutch, facendo circolare anche una spiegazione più completa. La sua ambizione è diventare presidente del Massachusetts Institute of Technology, da cui proviene. Un passaggio alla Cia potrebbe creare le premesse per obiezioni future da parte degli accademici.

Bill Clinton, per evitare una brutta figura come quella della nomina prima accettata poi rifiutata da Bobby Inman per la Difesa, ha accettato il rifiuto e non ha insistito. Si è però saputo che, prima di Deutch, anche l'ammiraglio William Crowe, attuale ambasciatore a Londra, aveva respinto l'offerta con un garbato ma fermo «preferirei rimanere qui».

Dopo il gran rifiuto di Deutch, la Casa Bianca ha rivolto le sue attenzioni al senatore William Cohen, che è un repubblicano moderato del Maine. Ma anche Cohen ha fatto sapere di non avere «alcun piano per il momento di lasciare il Senato».

Se si pensa al senso di potenza che promanava dai passati direttori della Cia, se si ricorda che uno di loro, George Bush, diventò perfino Presidente degli Stati Uniti, tutto questo appare incredibile. Ma la Cia è veramente in crisi. E' accusata di non funzionare a dovere, di essere infiltrata, mal gestita e, in sostanza, molto meno utile che nel passato. La si vuole smembrare e poi riaccorpare: in una parola la si vuole ridurre. Woolsey, un mese fa, più che dimettersi è scappato. Non ha neppure aspettato il successore e ha lasciato il suo vice al timone di un barca comunque in panne.

Paolo Passarini

Due morti

Algeri, bomba nascosta sotto un cadavere

ALGERI. La guerra tra il governo e gli integralisti algerini assume toni macabri: una bomba collocata sotto il cadavere di un civile assassinato poco prima è esplosa nel momento in cui tre poliziotti giravano il corpo per scorgerne il volto. Due agenti sono morti sul colpo; il terzo è rimasto gravemente ferito. In un comunicato, le forze di sicurezza precisano che il fatto si è verificato a Bougara, nei pressi di Blida, una sessantina di chilometri a Sud di Algeri. Si ritiene che l'attentato, l'unico di questo genere mai avvenuto nel Paese, sia opera degli integralisti.

Sempre la polizia ha riferito che 5 dipendenti di un'azienda statale sono rimasti feriti a Bouira nell'esplosione della loro automobile caricata di esplosivo. In diverse operazioni di rastrellamento tra martedì e mercoledì scorso erano stati uccisi 11 presunti integralisti.

Il macabro attentato di ieri giunge all'indomani del rifiuto ufficiale e perentorio da parte del governo algerino della proposta avanzata dal Fronte Islamico di Salvezza (Fis) e da altre due formazioni dell'opposizione per una soluzione negoziata della crisi. «La respingiamo nella sua globalità e nella sua specificità - aveva dichiarato il portavoce Ahmed Attaf -. Essa non propone nulla per far fronte ai problemi del Paese».

In chiusura delle discussioni svoltesi la settimana scorsa a Roma col patrocinio della Comunità di S. Egidio, i rappresentanti dell'opposizione avevano stilato un documento che pone diverse pregiudiziali per l'avvio di un dialogo di pace con il governo sostenuto dai militari, fra cui la scarcerazione dei dirigenti del Fis e degli altri detenuti politici e la revoca dello stato di emergenza. [Agi-Ansa]

La figlia rivela

«Mio padre Deng sta male»

PECHINO. Si infittisce sempre di più il mistero sulle condizioni di Deng Xiaoping, dopo che la figlia Deng Rong, in un'intervista al New York Times, ha rivelato che lo stato di salute del padre ha subito ultimamente un drastico deterioramento. Le informazioni ufficiali sono rassicuranti, ma la secondogenita di Deng, Deng Lin, ha rinviato un viaggio negli Usa, alimentando le congetture sulle reali condizioni dell'anziano leader cinese.

Il portavoce del ministero degli Esteri, Shen Guofan, ieri ha dichiarato: «Generalmente parlando, per una persona sulla novantina, Deng è in buona salute». Quel «generalmente parlando» e il riferimento all'età, elementi nuovi rispetto alle dichiarazioni dei giorni scorsi, suscitano qualche sospetto. Quando gli è stato chiesto se le sue parole dovevano essere interpretate come una smentita alle informazioni fornite da Deng Rong al quotidiano statunitense, il portavoce ha replicato con una punta di stizza: «Non ho preso parte all'intervista... così non so cosa sia stato detto o se vi siano stati equivoci nella traduzione. Tuttavia come portavoce del ministero degli Esteri dico che in generale Deng Xiaoping gode di buona salute».

Rimane il fatto che la secondogenita di Deng, pittrice di professione, ha annullato il viaggio a Pasadena, in California, dove era stata invitata come ospite d'onore a una mostra fotografica dedicata al padre. L'inaugurazione era stata fissata per sabato scorso, ma è stata posticipata al mese venturo. Gli organizzatori hanno motivato il rinvio con la coincidenza con le festività cinesi del nuovo anno lunare, spiegazione poco convincente perché le celebrazioni iniziano il 31 gennaio. [Agi]

Stato civile di Torino

NATI DENUNCIATI IL 14 GENNAIO 1995

Spinapolice Alessia; **Eynard** Simone; **Pesavento** Elisabetta; **Giacometto** Manuel; **Cocchetti** Alessia; **L'Avena** Davide Domenico; **Spera** Mattia; **Ugazio** Silvia; **Coroglu** Alessandra; **Alessio** Federico; **Gasaprin** Alessio; **Santaniello** Michele; **Coscon** Stefania; **Lanaro** Sarah; **Degiorgis** Emanuele; **Bussi** Maria Chiara; **Compierchio** Elisa; **Simbula** Rita; **Simone** Giada; **Porcelli** Sara; **Garrone** Valentina; **Cane** Stefano; **Farbo** Alessandro; **Tortomano** Paolo; **Spano** Angelo; **Bartolone** Massimiliano; **Greco** Francesca; **Lepore** Giovanna; **Pistone** Diego; **Sfetti** Elena; **Poletti** Alessandro; **Livati** Alberto; **Boltolla** Brenda; **Ghella** Domenica; **Maiella** Fabio; **Dicorato** Denise; **Corallini** Gabriele; **Giordano** Roberto; **Ermetici** Davide; **Berruto** Stefano; **Occhietto** Noemi; **Zilelli** Amedeo; **Bettoni** Simone; **Fontana** Nadir.

MORTI DENUNCIATI IL 14 GENNAIO 1995

Presso Ospedali: **Ventura** Alfredo, anni 80, Maria Vittoria; **Pomatto** Maria ved. Scanavino, a. 90, Maria Vittoria; **Finatti** Giancarlo, a. 77, Maria Vittoria; **Vivenza** Annetta Giuseppina ved. Bonora, a. 91, Mauriziano; **Bechis** Celestino, a. 82, Molinette; **Fatibene** Giuseppe, a. 71, Giovanni Bosco; **Perini** Maria Anna ved. Chivi, a. 86, Maria Vittoria; **Nicolosi** Maria Rosa, a. 56, San Giovanni; **De Casare** Roberto, a. 27, Amedeo di Savoia; **Trappolin** Maria Elisabetta ved. Trappolin, a. 87, Molinette; **Grillo** Giorgio, a. 73, Amedeo di Savoia; **Acquaviva** Lucia, a. 69, Molinette; **Inferrera** Consolata, a. 66, Molinette; **Solero** Pietro, a. 74, Molinette; **Barduchi** Luciano, a. 54, Molinette.

Presso residenze: **Spinardi** Giuditta ved. Chiarabaglio, anni 80, via Urbino 34; **Melinda** Giuseppe, a. 83, via C. F. Denina 104; **Oggero** Margherita, a. 35, via Rivarolo 18; **De Stefanis** Paolo, a. 64, via A. Lamarmora 14; **Ruffini** Adriana ved. Aculis, a. 82, via Don Giovanni Minzoni 14; **Crosetto** Carolina ved. Casale, a. 88, via Cuneo 10; **Paveso** Antonietta ved. Vanelli, a. 87, via Tonco 18.

Presso case di cura, di riposo e istituti religiosi: **Priotti** Giuseppe, anni 82, casa di cura San Paolo; **Petili** Lucia, a. 74, casa di riposo San Salvario.

Presso altro luogo del territorio cittadino: **Muretti** Clementina ved. Garrone, anni 88, via E. Baiva 56.

Presso Medicina Legale: **Singuigue** Abdellah, anni 33; **Piovani** Sergio, anni 31.

Nati 44 — Morti 27

NATI DENUNCIATI IL 16 GENNAIO 1995

Leone Federico; **Savio** Alessio; **Critelli** Gregory; **Colona** Stefano; **Carnevale** Francesca; **Ciampollio** Nicola; **Tamburrano** Andrea; **Toselli** Martina; **Laurenzio** Federica; **Pascale** Alessia; **Fogliasso** Elisabetta; **Teodori** Marco; **Villano** Giulia; **Maritan** Claudio; **Bianca** Pierfrancesco; **Scagnolari** Pier Paolo; **Vescia** Marisa; **Avvignano** Enrico; **Giordano** Giulia; **Bologna** Paola; **Di Leo** Denise; **Giambruno** Leandro; **Dibari** Kevin; **Beltrami** Luca; **Savalle** Andrea; **Roscino** Carola; **Bruno** Federico; **Serra** Lorraine; **D'Angelis** Valeria; **Fragomeni** Arianna; **Breda** Alessandra; **Fichera** Simone; **Mosso** Clara; **Gramaglia** Edoardo; **Battaglia** Maddalena; **Carnicella** Carla; **Santoro** Mirko; **Calrambone** Giacomo; **Khounali** Salas; **Khounali** Salma; **Cotella** Corrado; **Arzedi** Andrea; **Treves** Silvia.

MORTI DENUNCIATI IL 16 GENNAIO 1995

Presso Case di Cura ed Istituti religiosi: **Bertaggia** Argentina ved. Manotto, di anni 87, Istituto Riposo per la Vecchiaia; **Camparella** [illegible], a. 90, Casa di cura Bernini; **Tardini** [illegible], a. 91, Villa Salus, strada Villa Zanetti 20.

Presso ospedali: **Cuminatto** Maria ved. Lanati, a. 80, Martini; **Fenocchio** Pierina, a. 81, Molinette; **Cucco** Domenico, a. 57, Molinette; **Bolognino** Roberto, a. 33, Amedeo di Savoia; **Tua** Mauro, a. 72, Molinette; **Aguiari** Carlotta ved. Passarella, a. 83, Amedeo di Savoia; **Rossi** Pierino, a. 69, Molinette; **Dejoma** Leopoldo, a. 90, Maria Vittoria; **Brusa** Pierino, a. 83, Giovanni Bosco; **Ricaldone** Eugenia ved. Chiovatero, a. 90, Mauriziano Umberto I; **Privitera** Orazio, a. 69, Molinette; **Sartore** Teresa ved. Leone, a. 86, Martini; **Miniglio** Lea Vittoria Maria ved. Rinaldi, a. 88, Mauriziano Umberto I; **Dielinger** Antonio, a. 59, Molinette; **Iacono** Angela, a. 75, Maria Vittoria; **Garino** Antonio, a. 74, S. Vito; **Puscedolu** Antonio, a. 71, Giovanni Bosco; **Grilla** Pietro, a. 74, Maria Vittoria; **Noce** Angelo, a. 58, Molinette; **Danzo** Ottaviano, a. 83, Giovanni Bosco; **Tova** Maria ved. Querino, a. 80, Maria Vittoria; **Palumbi** Vincenzo, a. 51, Molinette; **Rigoletti** Santina, a. 52, Mauriziano Umberto I.

Presso altro luogo del territorio cittadino: **Bongiovanni** Margherita ved. Pairetti, a. 88, via Principe Tommaso 55.

Presso residenze: **Girardi** Felicita ved. Borgarello, a. 81, via Giacomo Dina 65/4; **Fiori** Antonio, a. 81, via Asiago 49; **Ugarama** Annetta ved. Candeletti, a. 82, strada del Fioccardo 4; **Maloiglio** Elda ved. Ganglio, a. 90, via Pietro Cossa 115/22; **Pardini** Bruno, a. 75, via Tolmino 59; **Bossi** Assunta, a. 75, via Orsano 30; **Ballucci** Nazzareno, a. 87, corso Sebastopoli 297/16; **Di Donna** Amalia ved. Pope, a. 88, via Matteo Pescatore 11.

Medicina Legale: **Massaglia** Olga, a. 70.

Nati 43 - Morti 36

E' mancato

Ing. Erminio Tosi

Lo annunciano **Renata**, la figlia **Germana** con **Dino**, gli adorati **Stefano** e **Cristina**, la sorella **Mariuccia** con **Rinaldo** e **Roberto**, la cognata **Franca** con **Renzo**. Un ringraziamento particolare al professor Marco Abrate, Mario Pattarelli e alla affezionata Pierina per le attenzioni avute verso il caro amico Erminio. I funerali oggi ore 10 nella parrocchia Gesù Nazareno. La cara salma proseguirà per il cimitero di Chieri dove verrà tumulata. La messa di trigesima sarà celebrata il 26 febbraio ore 18 nella parrocchia Gesù Nazareno.
— **Torino**, 18 gennaio 1995.

Sono vicini a Germana e famiglia per la perdita del caro papà

Erminio Tosi

le famiglie **Baglio, Negri, Umile**.
— **Pino**, 19 gennaio 1995.

Presidente, Consiglio Direttivo e Soci tutti del **Rotary Club Torino 45° Parallelo** partecipano la scomparsa dell'

ing. Erminio Tosi PH

Past President e fondatore del club e prendono viva parte al dolore della famiglia.
— **Torino**, 20 gennaio 1995.

Paola, Luigi con **Rossella** e **Bernardo** sono vicini a Germana e Dino per la perdita dell'amatissimo **PAPA'**.

Siamo vicini a Renata **Franca, Gianna, Mary, Piera, Augusta, Gianni**.

Sempre con me. **Renata**.

Ti ricordiamo con affetto e stima. **Alberto Vanna Andrea Alessia**.

Gli amici della domenica: **Alvis, Augusto, Luciana, Vittorio, Fernanda, Marco, Cleonide, Mario, Bianca, Luigi, Beppe, Raimondo, Anna, Emilio e Fede**, partecipano affettuosamente al dolore delle famiglie e particolarmente di Renata.

Francesco Devalle e **Ezio Ponte** partecipano commossi al grave lutto che ha colpito il dr. Paolo Campiglia per la scomparsa della moglie signora

Daniela Baldizzone in Campiglia

— **Torino**, 20 gennaio 1995.

Cristianamente è mancato all'affetto dei suoi cari

prof. Paride Bussolino

Ne danno il triste e doloroso annuncio la sorella **Dorina**, nipoti, parenti tutti. Funerali sabato 21 ore 10 parrocchia San Massimo. La salma verrà sepolta nel cimitero di Govone. La presente è partecipazione e ringraziamento.
— **Torino**, 19 gennaio 1995.

Si è spenta

Gemma Albertina Pentenero in Ostellino

Ne danno il triste annuncio il marito **Edoardo**, il figlio **Piero**, la nuora **Marisa**, i nipoti **Luca** e **Paola** con **Guido**, la sorella **Wilma** con **Walter** e **Tiziano**. I funerali si svolgeranno a Brandizzo (To) sabato 21 gennaio alla parrocchiale San Giacomo Apostolo alle ore 14,30.
Milano, 19 gennaio 1995.

Aldo, Giuseppe Ellena e figli partecipano al lutto della famiglia Ostellino per la scomparsa della mamma **ALBERTINA**.

Gli **Amici** del **Centro Einaudi** sono affettuosamente vicini a Piero Ostellino nel dolore per la scomparsa della madre

Gemma Pentenero Ostellino

— **Torino**, 19 gennaio 1995.

Ci hai insegnato ad amare la famiglia, il lavoro, gli amici; continua a rimanere accanto a noi sempre. E' tornato al Padre

Francesco Terranova

anni 60

Con infinito dolore, ma con la certezza che Dio ci riunirà, lo annunciano l'amata **Iole**, **Mariangela**, **Franca**, l'adorato **Mattia**, **Pinin**, con la sorella **Lina**, cognati, cognate, nipoti e parenti tutti. Un grazie particolare al prof. Schiffer ed a tutto il reparto di Neuro C delle Molinette. Funerali sabato 21 alle ore 11,45 nella parrocchia S. Ermenegildo via Livorno. La presente è partecipazione e ringraziamento.
Torino, 18 gennaio 1995.

Ci uniamo al vostro grande dolore, famiglie **Balocco** e **Rempone**.

Vicini nel dolore: **Renzo Genti, Luigi Mosconi, Gianni Siato**.

Con profondo dolore. Tua sorella **Lina**.

Profondamente commossi, **Massimiliano** e **Lucia**.

Amichevolmente vicini **ZIO Anna, Nino, Marco, Simona**.

Famiglia **Aldo Germak** commossa partecipa.

Cristianamente è mancato

Giovanni Angelo Longo

Lo annunciano: la moglie **Iside**, il figlio **Renzo** con **Grazia** e **Cristina**, cognati, nipoti e parenti tutti. Funerali venerdì 20 ore 14 parrocchia S. Lorenzo Ivrea.
Ivrea, 19 gennaio 1995.

Ignazio Agliari Rinella
Sergio Bara
Giorgio Borra
Mario Corsi
Mario Dombach
Leonardo Mangini
Giorgio Ranuria
Giuseppe Marchese
Salvatore Negri
Manfredo Nicoletti
Aldo Vercelli
partecipano al dolore del collega ed amico Renzo.
— **Torino**, 20 gennaio 1995.

Mario Benvenuti con **Felicina, Nicola** e **Massimo** partecipano con affetto al dolore della famiglia.

Gottardo e **Miranda** sinceramente commossi partecipano al grave lutto che ha colpito l'amico Renzo per la perdita del **PAPA'**.

E' mancata

Giuseppina Rossi in Scaravaglio

L'annunciano: il marito **Mario**, i figli **Eugenio** e **Giorgio**, i nipoti **Federica** e **Cristiano**, la nuora **Anna**, i cognati **Vanda** e **Franco**, nipoti cugini e parenti tutti. Un particolare ringraziamento al dottor Francesco Scarsino. Funerali sabato 21 gennaio 1995 ore 8,15 parrocchia Madonna di Campagna.
— **Torino**, 18 gennaio 1995.

Partecipano al dolore:
Famiglia **Sopetto, Osella**
Enrico Scaravaglio
Famiglia **Borello, Verzino**
I cugini **Barone**
Carla e **Franco Darò**
Famiglie **Zecchinato, Sellerno, Verra, Lovera, Manzato, Marana, Clara, Cisella**

Circondata dall'affetto dei suoi cari è mancata

Maria Conte Parravicini

Ne danno il triste annuncio i figli **Luciano** e **Gianni**, le nuore **Antonietta** e **Anna Maria**, i nipoti ed i parenti tutti. I funerali avverranno sabato 21 alle ore 14.30 nella chiesa parrocchiale di Magliaso (Canton Ticino).
— **Torino**, 20 gennaio 1995.

La Presidenza, il **Consiglio di Amministrazione**, il **Collegio Sindacale** ed i **Dipendenti Soft Data Spa** e delle Società del Gruppo: **Komec srl, Input 77, Uno Servizi, Consorzio Servizi Generali Informatici, Kamec Informatica** partecipano al grave lutto di Luciano Conte per la perdita della cara mamma signora

Maria Parravicini ved. Conte

— **Torino**, 20 gennaio 1995.

Gianni e **Bruna Garola**
Michele e **Mirella Rubino**
Maria Aldighieri e famiglia
Emma Santo
Alberto Ferrari
Maurizio Bellino
Luisella Cunotto e famiglia
Carlo Lajolo di Cossano
Sergio Icardi
partecipano al dolore ed al lutto che ha colpito Luciano per la perdita della cara mamma signora

Maria Parravicini ved. Conte

— **Torino**, 20 gennaio 1995.

Dirigenti e **Collaboratori** dell'**Ed Engineering Data srl** partecipano al grave lutto che ha colpito l'amico Luciano Conte.

Linda e **Attilio Mercalli** con mamma **Mira** e papà **Francesco** condividono il dolore dell'amico Luciano.

Abbiamo perso un maestro e un amico, il

prof. Emilio Servadio

Non lo dimenticheremo
Mario Giovanni Ferrero
Mario Perini
Laura Rachele Piperno.
— **Torino**, 19 gennaio 1995.

ORARIO ACCETTAZIONE NECROLOGIE ED ADESIONI
Sportelli PK. Salone LA STAMPA
Via Roma, 80 - Lu/Ve ore 9-12,30; 14-18
Sabato 9-12,30
Sportelli PK. Via Marenco, 32
Lu/Ve ore 8,30-21 (apertura continua)
sab. ore 8,30-12,30; 14-21. Dom. e fest. 16,30-21

E' mancata all'affetto dei suoi cari

Gina Terzolo ved. Balcet

Ne danno il doloroso annuncio la sorella **Mariquita**, i figli **Anita** con **Tito**, **Mauro** con **Pina**, **Carlo** con **Annamaria**, le cognate **Laura** e **Tina**, nipoti e parenti tutti. Funerali sabato 21, ore 11,45 parrocchia Reaglie. La presente è partecipazione e ringraziamento.
— **Torino**, 18 gennaio 1995.

Piero, Roberto, Luisa e **Guido** ricordano con rimpianto nonna **GINA**.

La consuocera **Luciana Musso** partecipa al dolore.

I nipoti **Guigas, Grattarola, Toninetti, Pistono**, piangono la cara zia **GINA**.

Direzione Dirigenti e **Colleghi FIAT Lubrificanti** partecipano al dolore della famiglia Balcet.

Partecipano al dolore della famiglia Balcet **Marlano, Bondone, Bemporad, Noyer, Brunatti, Bellusci, Petillo, Conego, Biggs, Morretta, Rossi, Valle, Bonansio, Vergnano, Bissi, Verri, Chiantelassa, Temporiti, Bugnone, Spaltini, Savio, Martinetto, Gastone, Quirico, Cavallero, Risi**.
— **Torino**, 19 gennaio 1995.

Loretta e **Luca** abbracciano affettuosamente Mariquita.

Il **Presidente Onorario**, il **Presidente**, l'**Amministratore Delegato**, il **Consiglio di Amministrazione**, il **Collegio Sindacale**, la **Direzione** e il **Personale tutto** della **Compagnia Generale Trattori Spa** ricordano con grande affetto l'

ing. Guido Montel

che ha dedicato molti anni della sua vita allo sviluppo della società di cui è stato fino al 1988 primo presidente e poi presidente onorario. Porgono alla famiglia le più sentite condoglianze.
— **Vimodrone**, 20 gennaio 1995.

Sandro Böhm con **Silvia** e **Lino** abbracciano Adriana, Misa e Marina ricordando con tanto affetto l'

ing. Guido Montel

— **Vimodrone**, 20 gennaio 1995.

Adalgisa e **Giancarlo Bertoluzzo** sono vicini alla famiglia ricordando con grande stima ed affetto l'

ing. Guido Montel

— **Vimodrone**, 20 gennaio 1995.

La **Segreteria** del **Coordinamento Sindacale Cgil Cisl Uil** della **Cgt**, esprime profondo cordoglio per la scomparsa dell'

ing. Guido Montel

per molti anni stimato interlocutore nella sua veste di presidente della società ed anche a nome dei lavoratori della Cgt formula le più sentite condoglianze alla famiglia.
Bruno Rastelli
Zaverio Giupponi
Marialuisa Brambillasca.
— **Vimodrone**, 20 gennaio 1995.

La **Presidenza**, il **Consiglio di Amministrazione**, il **Collegio Sindacale**, la **Direzione**, il **Personale**, l'**Associazione Pensionati** e le **Organizzazioni Sindacali** della **Cassa di Risparmio di Alessandria S.p.A.** prendono viva parte al grave lutto che ha colpito il dr. Paolo Barbieri, Consigliere della Società, per la scomparsa della madre signora

Giuseppina Fossati ved. Barbieri

— **Alessandria**, 19 gennaio 1995.

E' mancata

Maria Bonardi ved. Dompè

L'annunciano: la figlia **Lina**, la nipote **Caterina Almonte**. Funerali sabato 21 c.m. ore 15 Parrocchia Sacro Cuore Mondovì Altipiano. La salma verrà tumulata nel Cimitero di Mondovì fraz. Breolungi.
— **Roccaforte M. fraz. Lurisia (CN)**, 19 gennaio 1995.

Improvvisamente è mancato

Giorgio Obert

Lo annunciano: **Mariagrazia, Barbara**, fratello, cognate, parenti tutti. Funerali sabato ore 11,45 Parrocchia Sant'Alfonso. E' partecipazione e ringraziamento.
— **Torino**, 18 gennaio 1995.

Zio **Cesare**, zia **Lina**, cugini **Elda, Carlo, Adriana** e famiglia partecipano al dolore.

Il **Circolo Soci Torino Calcio** ricorda l'amico **GIORGIO**.

Partecipano al dolore di Mariagrazia e Barbara Obert gli amici:
Angela Davide Banio
Olga Epifanio Benedetto
Roberta Mauro Boffa
Silvana Sergio Boffa
Patrizia Miki Chiarle
Elda Crosetto
Francesco Franco
Gigi Gallo
Pia Aldo Gambo
Anna Francesco Gastaldi
Vittoria Carlo Gili
Dorina Giorgio Mina
Anna Renzo Orsina
Mario Piovera
Alberto Suriano
Vanni Viano.

Partecipano al dolore della famiglia gli amici **Piera, Rosy, Giorgio, Gianni, Elio, Vanni**.

Improvvisamente è mancato un uomo buono

Pancrazio Picatto (Marcello)

Addolorati lo annunciano: moglie, figlia, genero, il piccolo **Giorgio**, parenti tutti. I funerali avranno luogo sabato 21 alle ore 15 in Vauda Canavese partendo da Torino Ospedale Martini via Tofane ore 13.30. La presente è partecipazione e ringraziamento.
— **Torino**, 18 gennaio 1995.

Il **Collegio Sindacale** della **Fornace di Baldichieri Spa** partecipa al dolore dei signori Monaco Rel. Vittorio e Wanda per la perdita della mamma

Delia Bertolo ved. Monaco

— **Torino**, 19 gennaio 1995.

Gli **Iscritti** e i **Dirigenti** della **Uil** partecipano commossi alla scomparsa del

sen. Italo Viglianesi

fondatore della Uil e Primo Segretario Generale dell'Organizzazione.
— **Roma**, 19 gennaio 1995.

Pietro Larizza partecipa al dolore della famiglia di

Italo Viglianesi

già Segretario Generale della Uil, grande figura di dirigente sindacale, militante socialista, fondatore della Uil.
— **Roma**, 19 gennaio 1995.

Come un angelo, silenziosamente ci ha lasciati

Teresina Scarzello ved. Bondi

Lo annunciano con infinito rimpianto i figli **Gianni** con **Laura** e **Maria Grazia** con **Gianni**, le sorelle **Anna** e **Natalina** nipoti e parenti tutti.
— **Borgaretto**, 19 gennaio 1995.

Sandra, Roberto, Aldo partecipano con affetto e commozione al dolore di Gianni e Laura.

E' mancato

Giuliano Danielle

Addolorati lo annunciano la moglie **Annamaria**, la figlia **Franca** con **Tommy**, i nipotini **Fabio** e **Alberto**, parenti tutti. Funerali venerdì 20 ore 11,45 Parrocchia S. Giulia. La presente è partecipazione e ringraziamento.
— **Torino**, 20 gennaio 1995.

Partecipano al dolore **Silvia Candido Antonietta Gianfranco Sara Elena Angiolelle Angelo Pina Olga Graziano**.

Bruna Carlo Cristiana Andrea piangono il caro **GIULIANO**.

Germana Paola e **Laura** si uniscono al dolore di Anna e Franca.

E' mancato

Mario Bretto

anni 72

Lo annunciano la moglie **Augusta**, il figlio **Maurizio** con **Gianna** e **Andrea**, parenti tutti. Funerali in Marentino domani ore 14,45 in Parrocchia.
— **Marentino**, 20 gennaio 1995.

Con grande serenità ci ha lasciati il

dott. Giovanni Fontana

Cavaliere Corona d'Italia
Funzionario a riposo C.R. Asti

di anni 83

Ne annunciano la morte la moglie **Felicita** ed il figlio **Michele**. Funerali: sabato 21 c.m. alle ore 16 partendo dalla Clinica San Secondo di Asti per la Cattedrale. Rosario: venerdì 20 alle ore 20,30 in Cattedrale.
— **Asti**, 19 gennaio 1995.

RINGRAZIAMENTI

I famigliari di

Luigi Bocchio

ringraziano quanti hanno partecipato al loro lutto. In particolare ringraziano medici e personale della Divisione di chirurgia toracica, della Rianimazione e delle sale operatorie dell'ospedale S. Luigi, che si sono prodigati con grande e affettuosa professionalità.
— **Alessandria**, 17 gennaio 1995.

ANNIVERSARI

1980 1995
Vittoria Compagnoni Dallolio

Ti ricordiamo con immutato amore. Madonna Pompei, 20 gennaio 1995, ore 18,30.

1988 1995
Sergio Gioelli

Affettuoso ricordo, profondo rimpianto, sempre.

1987 22 GENNAIO 1995
Angelo Giambarda

Con rimpianto infinito. **Giannina, Loredana, Corrado, Marcello**. Messa domenica 22 gennaio ore 18,30 S. Natale via Boston 37.

1986 1995
Giovanni Fantino

Un vuoto immenso.

1991 1995
Renato Bardi

— **Bordighera**, 20 gennaio 1995.

1986 1995
GEOMETRA
Leone Sarzano

Tenero ricordo, rimpianto struggente.

1960 1995
Walter Bianco

Indimenticabile.

NECROLOGIE

TARIFFE A PAROLA

NECROLOGIE: nome e cognome del defunto centrati, nonché eventuali titoli accademici ed onorifici: tariffa doppia. Località e data, obbligatorie in calce alla necrologia, vengono conteggiate per n. 4 parole.
ADESIONI: in presenza del nome e cognome centrati (tariffa doppia) sono obbligatorie località e data in calce (conteggiati per n. 4 parole).
ANNIVERSARI: data e nomi centrati (obbligatori) tariffa doppia.
RINGRAZIAMENTI: nome e cognome centrati (tariffa doppia) sono obbligatori località e data in calce (conteggiati per n. 4 parole).
Oltre al diritto fisso lire 5000 per avviso e Iva 19%.

Dopo tre giorni trovati ancora superstiti sotto le macerie. Cresce l'ira dei senzatetto

«Kobe, ti salverà la mafia»

La yakuza dà cibo ai terremotati

TOKYO. La «yakuza», la potente mafia nipponica, si è parzialmente sostituita alle autorità nell'opera di soccorso alle popolazioni terremotate della zona di Kobe. La Yamaguchi-gumi, la più grande organizzazione criminale del Giappone, ha distribuito pasti precotti, acqua, latte in polvere e altri generi alimentari che scarseggiano un po' in tutte le aree colpite, e anche pannolini per i più piccoli. Un componente della banda ha detto esplicitamente che continuerà a fornire acqua ai cittadini fin quando il servizio idrico del Comune non sarà di nuovo funzionante. Il servizio di distribuzione è partito già martedì. Non appena si è sparsa la voce, davanti alla sede della Yamaguchi-gumi a Nada, uno dei quartieri di Kobe maggiormente colpiti dal sisma, si sono radunate circa 200 persone bisognose di aiuto, e da quel momento la coda ha continuato a riformarsi.

L'intervento della yakuza è un ulteriore schiaffo al governo di Tokyo, sotto accusa per ritardi e lentezze nell'organizzazione dei soccorsi. La polemica infuria, per la prima volta in casi del genere in Giappone, mentre il bilancio delle vittime diventa sempre più drammatico. Ieri sera si contavano almeno 4015 morti, 21.638 feriti e 587 dispersi, che potrebbero portare il conto totale dei morti oltre i 4500. L'opera di soccorso prosegue: ieri sono state salvate da sotto le macerie (a tre giorni dal sisma) 7 persone, fra cui una donna di 97 anni e un bambino di nove.

Kobe è in cenere. I senza casa sono 380 mila. Ieri mattina la città ha rivissuto un d'inferno per un pauroso incendio nel centro commerciale che ha distrutto 13 palazzi. Per domarlo, pompieri ed esercito hanno dovuto ricorrere all'acqua del mare.

Il primo ministro Tomiichi Murayama ha visitato la zona del disastro ma le polemiche sono state esasperate dal governatore di Osaka, Kazuo Nakagawa (già indagato per scandali edilizi), che ha accusato i terremotati di essere dei «rammolliti» invitandoli ad «arrangiarsi senza aspettare la manna del governo». «Ma senz'acqua, senza gas e senza elettricità come si può fare da soli?», gridava la gente infuriata ai microfoni delle reti tv.

Al tramonto di martedì erano arrivati a Kobe e nella regione soltanto un migliaio di militari, portati a 20 mila dopo due giorni. Ieri ne sono stati inviati altri 13 mila con 75 elicotteri (finora ce n'erano solo 8), gru e scavatrici. Sono arrivati 12 cani svizzeri da valanga con una ventina di istruttori: il solo aiuto estero che Tokyo abbia accettato.

Il porto di Kobe, il secondo del Paese, è stato chiuso per lo sprofondamento di 180 moli. Ci vorranno due o tre anni per la riapertura, hanno detto ieri le autorità. Questo farà salire enormemente i danni che il terremoto infliggerà all'economia giapponese perché da qui passa oltre il 12% dell'export di auto, elettronica e acciaio. Anziché di 100 mila miliardi di danni come si valutava all'inizio, ieri fonti di Tokyo parlavano del doppio.

Una crepa lunga 9 chilometri e larga un metro è stata rilevata dai satelliti nell'isola di Awajishima, epicentro del terremoto, nella baia di Kobe. [Agi-Ansa]

Tre immagini di Kobe Da destra soccorritori al lavoro, una donna in preghiera e un palazzo crollato (FOTO ANSA-AFP)

RETROSCENA

GANGSTER IN DOPPIOPETTO

Lo strano codice d'onore della Piovra giapponese

ROBIN Hood dagli occhi a mandorla arriva come un falco sulla sciagura di Kobe a far vedere quanto è buono, vicino ai deboli e ai colpiti, nel momento del bisogno. Opere di pubblica beneficenza fanno tradizionalmente parte della yakuza, l'organizzazione malavitosa simile alla nostra mafia, al pari delle sue prepotenze e delle sue malefatte.

In questo caso inoltre la zona colpita è proprio il territorio su cui è nata e si è sviluppata la più potente e ramificata delle bande, la Yamaguchi-gumi, che ha circa trentamila uomini. Le altre due bande sono la Sumiyoshi-kai, e la Inagawa-kumi, con 8500 uomini ciascuna. Con altri gruppi minori, in totale la mala vanta circa novantamila uomini, avendo allargato i propri campi di azione: da quelli soliti come prostituzione e gioco d'azzardo è passata alla speculazione edilizia e all'alta finanza. La Yamaguchi è attiva in tutto il Paese, soprattutto a Tokyo, grande centro finanziario, ma conserva il suo quartier generale a Kyoto, l'antica capitale, per un senso di rispetto e culto del passato.

La malavita, infatti, si ritiene depositaria di alcune delle antiche virtù nipponiche: quelle guerriere dei samurai, con fedeltà a codici di onore fino al sacrificio, sprezzo del dolore fisico, dura disciplina morale secondo le norme interne; come, per esempio, il tagliarsi un dito e offrirlo al capo in segno di sottomissione e di capacità di affrontare il dolore fisico.

Fino a poco tempo fa il codice penale non prevedeva il reato di associazione a delinquere; è stato introdotto recentemente ma trova difficile applicazione. Questo spiega perché in Giappone si parla di malavita in doppio petto non in senso metaforico, ma reale. Invece che spianando il mitra, il signor gangster si presenta esibendo, come si conviene, il biglietto da visita, con la sua qualifica e la sua posizione gerarchica all'interno del gruppo, con relativo indirizzo della sede. L'occhiello della giacca esibisce il distintivo del gruppo stesso, come fosse del Rotary Club.

Il culto del vecchio Giappone dei samurai non è solo nella struttura del gruppo e nei rapporti all'interno di esso, ma soprattutto in certe ritualità, di cui la yakuza va fiera, e che rende pubbliche. Talvolta, ai suoi uffici stampa vi invitano anche i giornalisti, e ne diffondono la videocassetta. In queste circostanze invece che il doppiopetto, pregiati kimoni neri, altari in legno prezioso, vessilli con antichi caratteri cinesi, fini porcellane per le offerte agli dei di vino di riso, pesce, frutta; ieratica gestualità codificata nel tempo, spade, bacchette pregiatissime per simbolici banchetti divini.

Tra le tradizioni più osservate, quella romantico-mistificatoria del ribaldo buono che spreme i ricchi per beneficiare i poveri. Comune a una certa mitologia che circondava anche la mafia. Grosse elargizioni della yakuza per i colpiti da calamità sono molto frequenti, e non potevano mancare in questo caso, tanto più che Kobe è storicamente territorio della Yamaguchi.

Tra le squadre di soccorso, molti sono gli elementi dalle dita mozze, che per il momento si sono tolti i massicci orologi d'oro mettendo da parte le Rolls Royce. Ma si preparano anche già al vorticoso giro d'affari della ricostruzione, nel quale sanno di poter sguazzare.

Secondo calcoli molto prudenti il giro d'affari della mala è di circa 15 mila miliardi di lire all'anno; ma secondo altri, molti di più. Nella ferrea organizzazione della malavita si riflette la società di gruppo che è il Giappone. Il banditello sbandato che strappa la borsetta a una vecchietta non esiste: se si prova a farlo, viene beccato dalla yakuza stessa e poi arruolato; se non ci sta, viene consegnato alla polizia.

Per conservare mano libera nei suoi giganteschi giri d'affari, basati sul «pizzo» imposto a mille categorie e sul controllo di interi settori con incursioni anche sul mercato dell'arte, la yakuza, ancor più che la polizia, stronca sul nascere la micro-criminalità che altrove avvelena la vita quotidiana. Contribuisce, insomma, alla cosiddetta «armonia sociale».

Fernando Mezzetti

MEDIO ORIENTE

I compagni lo incoraggiano: all'inizio la curva ti fischierà, ma alle prime reti dimenticherà tutto

Il Baggio palestinese sogna gol per Israele

Una squadra di serie A lo vuole ingaggiare, i tifosi sono perplessi

TEL AVIV
NOSTRO SERVIZIO

Seduti su una panchina degli spogliatoi dello stadio di calcio di Beer Sheva, due calciatori della squadra locale cominciano forse a realizzare le profezie bibliche sulla convivenza pacifica. Dopo l'allenamento, uno di loro indossa la divisa dell'esercito israeliano: si chiama Dimitri Gorman, è immigrato alcuni anni fa dalla Russia. L'altro veste invece blue-jeans e una camicia a fiori: si chiama Samarma Haldon e vive a Daharya, un villaggio palestinese presso Hebron, in Cisgiordania.

Per tornare a casa, Haldon deve oltrepassare non pochi blocchi stradali militari. La settimana scorsa doveva partecipare a un allenamento, ma i soldati lo hanno fermato e rimandato a Hebron: quando trafelato è arrivato allo stadio, gli altri calciatori erano già sotto la doccia.

Dopo due settimane di intensi allenamenti nelle file dello «Hapoel Beer Sheva» Haldon, 18 anni, sta per «fare storia» e diventare il primo palestinese impegnato nel campionato di calcio israeliano di serie A. All'allenatore piace molto: «Ha un gran fisico e un buon palleggio - dice - ma la sua visione complessiva del gioco lascia ancora a desiderare».

Ma un palestinese che riceve i suoi documenti di identificazione dalle forze di occupazione israeliane - hanno opinato a Beer Sheva - è proprio da considerarsi «straniero»? Se la Federazione calcio israeliana risponderà affermativamente, Haldon dovrà tornare a giocare con i dilettanti del Daharya (che giubileranno, perché si salveranno dalla retrocessione). Ma se la risposta fosse negativa presto Haldon - un centravanti - potrebbe trovarsi a tu per tu con i più famosi portieri israeliani, e magari «infilzarli» implacabilmente: una prospettiva che accende già la fantasia dei tifosi palestinesi.

La stampa sportiva israeliana ha parole di elogio per il promettente attaccante palestinese e ricorda che fu lui, nel polveroso e sconnesso stadio di Gerico, a segnare la rete che nell'ottobre 1993 garantì alla nazionale palestinese una vittoria di misura su una selezione francese guidata da Michel Platini. (Altri però ricordano che a segnare fu un altro attaccante, Suleiman al-Jaabri).

«Il fatto che il calciatore palestinese si esprima solo in arabo non dovrebbe rappresentare un problema» prevede l'allenatore Vitali Sabchenko (che parla russo, e un inglese approssimativo). Lo «Hapoel Beer Sheva» sembra infatti una Torre di Babele: il calciatore romeno si esprime solo nel suo idioma nazionale e il suo pensiero viene tradotto dai bordi del campo dal medico, pure romeno. Per vincere i sospetti della tifoseria locale, l'attaccante palestinese dovrà far tremare le reti avversarie. Un maldisposto ex giocatore dello «Hapoel Beer Sheva», Shalom Avitan, ha detto al «Maariv»: «Con i soldi dell'ingaggio, quello andrà a comprarsi bottiglie incendiarie». «Magari all'inizio lo fischieranno» ha convenuto un dirigente della squadra. «Ma quando comincerà a segnare le prime reti, lo porteranno in trionfo. Allora a nessuno importerà più se simpatizzi per Yasser Arafat o per Hamas».

Aldo Baquis

Rabin-Arafat, avanti piano

Tanti ostacoli ma si vuole superarli

TEL AVIV
NOSTRO SERVIZIO

Terrorismo palestinese e insediamenti ebraici: questi i due «grandi ostacoli» che impediscono la rapida realizzazione in Cisgiordania degli accordi di Oslo. Ieri al valico di Erez (fra la striscia di Gaza e Israele) il premier Rabin e il presidente dell'Autorità palestinese Arafat ne hanno parlato a lungo senza che le spiegazioni dell'uno convincessero fino in fondo l'altro. Rabin e Arafat hanno però constatato ancora una volta che indulgere in recriminazioni vuol dire chiudersi in un vicolo cieco e hanno dunque confermato che continueranno a impegnarsi per una rapida estensione dell'autonomia alla Cisgiordania.

Preoccupato dalle notizie apparse sulla stampa, secondo cui Israele progetta la costruzione di 7000 nuovi appartamenti attorno a Gerusalemme e in Cisgiordania, Arafat ha chiesto come ciò si conciliasse con gli impegni assunti ancora di recente dal ministro degli Esteri Peres di «congelare» gli insediamenti. Rabin ha spiegato che il «congelamento» riguarda gli investimenti pubblici, che il suo governo cercherà di limitare le iniziative private e che le confische di terre sono dovute ai piani di riassestamento dell'esercito israeliano in Cisgiordania. Arafat si è poi detto «convinto a metà» e i suoi collaboratori hanno assicurato che i palestinesi seguiranno da vicino i lavori di ogni ruspa israeliana nei Territori.

Poi è stata la volta di Rabin di chiedere spiegazione dei quotidiani attentati anti-israeliani nella striscia di Gaza. «Comprendiamo le preoccupazioni israeliane per la sicurezza», ha risposto Arafat. «Noi facciamo del nostro meglio. Del resto, non dispongo di una bacchetta magica...». Il premier non è rimasto molto convinto: i comandanti militari della zona gli hanno infatti riferito che gran parte dei proiettili sparati contro i soldati israeliani provengono dai fucili di ordinanza degli agenti palestinesi.

Tuttavia, hanno convenuto fonti israeliane e palestinesi, l'incontro è stato utile a spazzare via malintesi e a registrare progressi sui principi-guida di un accordo sull'autonomia in Cisgiordania che - secondo un ministro israeliano - potrebbe essere raggiunto entro qualche mese. Anche sulle scarcerazioni di centinaia di detenuti palestinesi le posizioni si sono ieri avvicinate.

La situazione resta comunque tesa. Nel Libano del Sud, a due chilometri dal confine, guerriglieri del Fronte popolare per la liberazione della Palestina hanno teso un agguato a un convoglio militare israeliano: nella battaglia sono morti cinque «fedayn». [a. b.]

Napoli: undici arresti per appalti truccati e voti di scambio

In cella la nuova camorra

Sono gli «eredi» di Alfieri e Galasso
Nuove rivelazioni sul giallo del calcio

Da sinistra a destra: Giovanni Punzo e Giuseppe Ajello due degli arrestati eccellenti e Ferlaino, ex presidente del Napoli calcio

L'ex vicepresidente Punzo voleva la squadra Si rivolse al boss per minacciare Ferlaino

NAPOLI. Camorristi, imprenditori vincitori di appalti truccati, politici vecchi e nuovi, oscuri procacciatori di voti e, ancora una volta, uomini del Calcio Napoli. Sono questi i protagonisti di un intrigo napoletano degno di un romanzo di Ken Follet. I detectives della Direzione investigativa antimafia hanno impiegato dieci mesi per mettere al loro posto le tessere del mosaico, e alla fine ce l'hanno fatta. Undici persone sono finite in prigione con l'accusa di essere le menti dell'ultima generazione della camorra, quella arrivata al potere dopo l'arresto del boss Carmine Alfieri e del suo vice Pasquale Galasso. Entrambi pentiti, i due malavitosi si sono limitati a confermare davanti al giudice storie di ricatti e appalti miliardari che la polizia aveva già ricostruito nei minimi dettagli. Il numero uno nella lista degli arrestati è Giovanni Punzo, 57 anni, presidente del Cis di Nola, il centro di vendita all'ingrosso di abbigliamento e pelletteria più grande d'Italia, e vicepresidente del Calcio Napoli fino a due anni fa. Secondo l'accusa era buon amico di Carmine Alfieri e degli altri ras della camorra che infestavano la provincia napoletana. Lo ha seguito in carcere Giuseppe Ajello, uno dei più noti costruttori napoletani, presidente dell'Intercoor, il consorzio di imprese che ha gestito la costruzione del Cis. Gli altri nove arrestati sono camorristi e titolari di imprese collegate alla malavita. L'accusa per tutti è di associazione a delinquere di stampo mafioso.

GLI APPALTI AL CIS. Inaugurato in pompa magna nell'86 alla presenza di Bettino Craxi, il centro commerciale raggruppa 300 aziende che danno lavoro a cinquemila addetti e realizzano un fatturato annuo di 3500 miliardi. Il deus ex machina della colossale operazione finanziaria è Gianni Punzo, vulcanico imprenditore. La realizzazione del Centro, sostiene l'accusa, fu frutto di un accordo fra lui, Giuseppe Ajello e il padrino Carmine Alfieri. Il presidente si sarebbe adoperato per fare avere al boss subappalti e tangenti miliardarie. Per avere un'idea del business illegale cresciuto all'ombra del Vesuvio, basti pensare che per il solo ampliamento del Cis i costruttori che facevano capo ad Ajello avrebbero pagato tangenti per tre miliardi: due al camorrista, uno a Punzo per la sua mediazione. La ciliegina sulla torta ce l'ha messa il pentito Pasquale Galasso, che ha sintetizzato così l'affare del Cis: «L'operazione fu gestita sul piano politico da Cirino Pomicino e su quello della camorra da Carmine Alfieri... Punzo era il referente di entrambi».

VOTI AI POLITICI. E' uno dei capitoli più inquietanti dell'inchiesta. Indagando sugli affari della camorra vesuviana gli uomini della Dia hanno intercettato conversazioni scottanti su presunti rapporti fra alcuni malavitosi e parlamentari della seconda repubblica. Il personaggio chiave in questa tranche dell'indagine è Gaetano Del Giudice, uno degli arrestati. Secondo l'accusa, quell'uomo sarebbe riuscito ad orientare il voto in alcune zone della provincia. Uno dei deputati beneficiati sarebbe l'avvocato Sergio Cola, eletto nelle file di An. Il nome di un altro parlamentare, il senatore del ccd Carmine Mensorio, sarebbe saltato fuori durante una conversazione fra altri due arrestati: il politico li avrebbe raccomandati presso il commissario prefettizio del comune di Nola, Maria Maddalena Stasi, per il disbrigo di una pratica. Nelle pieghe dell'inchiesta si celerebbe anche il nome di un ministro del governo Berlusconi: Publio Fiori, al quale un camorrista avrebbe avuto intenzione di rivolgersi per chiedere un favore. Chiamò davvero? Fiori potrebbe essere del tutto estraneo alla vicenda.

IL NAPOLI CALCIO. Questa volta Gianni Punzo veste i panni del vicepresidente del Napoli, carica che ha ricoperto per una ventina d'anni fino al '92. Gli 007 della Dia hanno scoperto che l'imprenditore in odore di camorra fu il mandante degli attentati dinamitardi subiti dal presidente Ferlaino nel lontano '82. Le bombe avevano uno scopo preciso: indurre il patron del Napoli a mettere le redini del Club nelle mani, appunto, di Punzo. Per questo il numero uno del Cis si rivolse a due esperti bombaroli: Giuseppe Misso e Alfonso Galeota, implicati nella strage sul treno rapido Napoli-Milano. Gli attentati furono puntualmente compiuti, ma i giornali cominciarono a gridare ad avanzare il sospetto che la camorra stesse allungando le mani sul Napoli. Misso, intimorito per le conseguenze di una possibile inchiesta giudiziaria, si rivolse ad Alfieri che ordinò a Punzo di muoversi affinché la campagna di stampa finisse. Ma c'è un altro episodio emblematico dei rapporti fra il presidente del Cis e il padrino di Nola: il giorno dopo la conquista del primo scudetto da parte del Napoli, Punzo regalò ad Alfieri, all'epoca latitante, una medaglia d'argento.

Fulvio Milone

Con la compiacenza di veterinari veniva smerciata nel Meridione

Presi i re della carne infetta

Blitz dei Nas, 16 arresti a Napoli

NAPOLI. Veterinari, funzionari di banca, commercialisti, operatori nel settore della macellazione. Mai i carabinieri si erano trovati di fronte a una organizzazione così bene assortita. In venti si erano messi in società per realizzare affari d'oro con un commercio di carne infetta, immessa su un mercato enorme che spaziava dall'Italia centro-meridionale a vari Paesi della Comunità europea.

Un business a nove zeri, affermano i militari dei Nas che ieri hanno arrestato 16 persone con l'accusa di associazione per delinquere finalizzata al commercio di carni infette e a frodi fiscali, come recita il capo d'accusa contestato nelle ordinanze di custodia cautelare emesse dal gip del tribunale di Nola. In quattro sono sfuggiti alla cattura. Le carni, vendute a basso prezzo, provenivano da animali affetti dalle più svariate patologie: tubercolosi, brucellosi, leucosi. Li portavano al macello dove veterinari compiacenti fingevano di non accorgersi di nulla firmando l'autorizzazione alla vendita. Ma non è tutto: l'organizzazione si avvaleva di commercialisti e funzionari di banca per evadere l'Iva e aumentare così il volume d'affari. A dimostrazione della perfetta efficienza della «banda» vi è il materiale sequestrato dai Nas: 10 miliardi di titoli di credito, centinaia di capi di bestiame, farmaci ad uso veterinario, pinze e timbri contraffatti.

Numerosi i macelli sequestrati in varie località della Campania dove 1700 capi di bestiame infetti già pronti per la macellazione sono stati abbattuti. Gli inquirenti hanno rassicurato i consumatori sostenendo che non sussistono gravi rischi per la salute, in quanto l'ingestione della carne non comporterebbe quasi mai il contagio, come sarebbe invece avvenuto se dagli animali si fosse ricavato del latte.

Hanno indagato per circa un anno i carabinieri per venire a capo della organizzazione, i cui esponenti di maggior rilievo sono ritenuti i fratelli Antonio, Ciro, Salvatore e Guido Barone, titolari della società «Frigomaggiore» di Nocera Superiore, nel Salernitano. L'attività della banda si estendeva in varie regioni (Sud Italia, Umbria e Lazio) e aveva diramazioni anche oltre confine. Una attività in cui il ruolo chiave veniva svolto dai veterinari.

Due sono finiti in manette: Giuseppe Greco, direttore del servizio veterinario della Usl 27 di Pomigliano d'Arco, e il suo predecessore, Gaetano Fedele, settantunenne, al quale sono stati concessi gli arresti domiciliari in considerazione dell'età avanzata. Erano loro ad omettere i controlli previsti dalla legge inducendo al silenzio i collaboratori che avevano intuito l'imbroglio. Tra le altre persone arrestate figurano commercialisti e titolari di aziende agricole: con un complesso gioco di scatole cinesi, le persone coinvolte nell'inchiesta avevano costituito società di comodo per frodare decine di miliardi al fisco.

Enzo La Penna

SPAZIO AFFARI

Gli avvisi si ordinano presso: **TORINO,** via Roma 80 - via Marenco 32, t. 65211; **MILANO,** via G. Carducci 29, t. 864701; **ALBA,** c.so M. Coppino 9, t. 442110; **ALESSANDRIA,** via Vochieri 80, t. 442543-442544; **AOSTA,** località Amérique 95 Quart, t. 785828; **ASTI,** via Antica Zecca 3, t. 32222; **BARI,** via Tridente 2/i, t. 5485111; **BIELLA,** viale Roma 5, t. 8461212; **BOLOGNA,** via Amendola 13, t. 255952 r.a.; **BRA,** via Verdi 7, t. 431003; **CAGLIARI,** via Lanusei 47, t. 652208; **CASALE MONFERRATO,** via Corte d'Appello 4, t. 452154; **CATANIA,** corso Sicilia 37, t. 327122; **CATANZARO,** via M. Greco 78, t. 724090-725129; **COSENZA,** via Monte Santo 39, t. 72527; **CUNEO,** via Grandis 11, t. 630832-699939; **FIRENZE,** v.le Matteotti 54, t. 581192-573688; **GENOVA,** via C.R. Ceccardi 1/14, t. 540184-[illegible]; **GOZZANO,** via Cervino 13, t. 913839; **IMPERIA,** via Bonfante 1, t. 273371-273373; **LECCE,** piazzetta Della Monica 8, t. 594074; **MESSINA,** via U. Bonino 15/c, t. 2930855; **NAPOLI,** via Caracciolo 15, t. 666142-685567; **NOVARA,** via Cavour 13, t. 33341; **PADOVA,** via Gattamelata 108, t. 775224-8073144; **PALERMO,** via Lincoln 19, t. 6173330; **REGGIO CALABRIA,** via Ten. Panella 13, t. 24470-24479; **ROMA,** via Quattro Fontane 15, t. 4825947-4825904-4871497; **SANREMO,** via Gioberti 47, t. 501555-501556; **SAVONA,** p.zza Marconi 3/5 3/6, t. 811182; **VERCELLI,** via Duchessa Jolanda 20, t. 53754-62592; oltreché presso tutti i corrispondenti della **Publikompass S.p.A.** Coloro che intendono inoltrare la loro richiesta per corrispondenza possono scrivere a: **Publikompass S.p.A., corso Massimo d'Azeglio 60 — 10126 Torino.** Il prezzo delle inserzioni deve essere corrisposto anticipatamente per contanti o vaglia. Esso risulta dal prodotto del numero di righe (minimo 3) per la tariffa della Rubrica, con l'aggiunta delle imposte pari al 19% globale.

PREZZI A RIGA DELLE RUBRICHE (IVA ESCLUSA)

1	Affari e Capitali	L. 24.000
2	Attività Commerciali	L. 24.000
3	Lavoro Offerte	L. 22.000
4	Lavoro Domande - operai, autisti, fattorini, personale pubblici esercizi, impiegati, personale domestico, baby sitter, lavori vari e part-time	L. 7.700
	- tecnici	L. 13.500
	- altre domande	L. 22.000
5	Immobiliare Vendita	L. 24.000
6	Immobiliare Acquisto	L. 24.000
7	Affitti Offerte	L. 22.000
8	Affitti Domande	L. 22.000
9	Autoveicoli	L. 22.000
10	Viaggi e Vacanze	L. 22.000
11	Matrimoniali	L. 22.000
12	Varie	L. 22.000

Avvisi urgenti, data fissa, o neretti: il doppio. Neretti urgenti, data fissa o urgentissimi: il triplo.

Per una speciale accordo intervenuto con l'ISTITUTO BANCARIO SAN PAOLO DI TORINO e con la Banca C.R.T. gli avvisi possono essere ordinati presso tutte le Sedi o Dipendenze di tutte queste Banche esistenti in Italia.

In tema di offerte di impiego o lavoro, l'Editore ricorda che la legge 9.12.1977 n° 903 vieta discriminazioni sul sesso e l'inserzionista è impegnato a rispettare tale legge.

AFFARI E CAPITALI 1

A.A.A. A qualsiasi categoria finanziamenti, velocemente L. 10/400 milioni. Tel. 0422 423.994 - 424.188.

A tutti prestiti in giornata. A proprietari auto telefonandoci la targa. Da 20 anni con serietà. No spese. "Presti". Tel. 581.7521.

AZIENDA commercio manutenzione oleodinamica pneumatica grandi clienti. Cerchiamo socio formazione tecnica. Scrivere: Publikompass 5533 - 10100 Torino.

FINANZIAMENTI rapidissimi, fiduciari personali/aziendali L. 10 milioni - L. 150 milioni - L. 300 milioni, mutui. Ovunque nessuna spesa. Tel. 02 295.18014.

ATTIVITA' COMMERCIALI 2

NEGOZI E AZIENDE ACQUISTO

ATTIVITA' da cedere commerciali artigianali industriali immobili solo contanti sopralluogo senza spese. Monaco Servim. Tel. 02 336.03.101.

CAMPEGGI villaggi residence turistico/alberghiero. Vivereverde Progetti & Gestioni srl. Milano. Tel. 02 669.84927.

NEGOZI E AZIENDE VENDITA

ALBERGO vera occasione 60 mt mare Diano Marina 12 camere incrementabile tutto norme di legge, grande parcheggio, giardino, 12 bagni riscaldamento mite affitto caseggiato unico primo piano L. 290 milioni trattabili. Tel. 010 261.113.

BAR avviato cedesi splendida posizione su corso. Ottimo incasso, orario corto. Accettasi anche alloggio in permuta. Tel. 822.1297 serali.

BAR super centralissimo forte passaggio orario corto vende motivi famiglia. Agevolazioni. Tel. 385.5298.

CAUSA malattia vendo rivendita pane zona Barriera di Milano. Telefonare 011 2426781 ore pasti.

CEDESI attività meccanica torni frese ottimo fatturato dimostrabile. Scrivere: Publikompass 5536 - 10100 Torino.

CEDESI avviata agenzia di viaggi Torino e provincia. Tel. 517.0186.

CEDESI azienda commerciale in Milano via [illegible] vicinanze Montenapoleone. Intermediari. Tel. 015 849.5147.

CEDO centrale negozio giochi tab. XIV e [illegible]. Tel. 899.8295 dopo le ore 20,30.

CENTRALISSIMO arredamento nuovo tabella XIV, anche vuoto. Richiesta L. 120 milioni. Tel. 812.7482.

E' AMORE agenzia matrimoniale 50 uffici cerca titolari in franchising zone libere. Tel. 02 670.9694 - 0336 244.787.

ISOLA D'ELBA
campeggio vendita globale proprietà immobiliare ed attività commerciale. Tel. 0586 850.012.

LICENZA tabella IX X XIV (intimo, abbigliamento, pelletteria, bigiotteria, forniture per confezioni) in Torino, 54 mq trasferibile, cedesi a L. 25 milioni trattabili. Telefonare allo 011 597.[illegible] ufficio.

PIZZERIA centenaria cedo 100 posti circa zona corso Regina Margherita. Per informazioni telefonare 521.3016 - 521.3107.

LAVORO OFFERTE 3

OPERAI AUTISTI FATTORINI

AUTOMAR di Cavagliato Hyundai Skoda cerca giovani meccanici elettrauto ausiliari attenti e di buona volontà. Presentarsi in via Spaventa 10. Tel. 319.7772 - chiedere del Signor Claudio.

AZIENDA metalmeccanica, per sviluppo proprio organico cerca: aggiustatore/montatore e operatore macchine utensili 4°-5° livello [illegible] Santena. Tel. 011 949.3427.

AZIENDA stampaggio materie plastiche ricerca operatore che abbia maturato una significativa esperienza e competenza sulla tecnica dello stampaggio e loro applicazioni. Tel. 369.032.

CAPO reparto carpentieri per lavorazioni su disegno in acciaio inox e ferro, azienda costruttrice di macchine e impianti speciali ricerca. Sede di lavoro Borgaro Torinese. Telefonare 470.4653 (ore ufficio e sabato).

CARPENTIERI per lavorazioni su disegno in acciaio inox e ferro azienda costruttrice di macchine e impianti speciali ricerca. Sede di lavoro Borgaro Torinese. Tel. 470.4653 (ore ufficio e sabato).

CERCASI elettrotecnico/elettricista a tutto specializzato con esperienza su macchina Agie a controllo numerico. Tel. 220.2324 ore ufficio.

CERCASI montatore esperto macchine automatiche alimentari conoscenza inglese zona Torino Sud. Telefonare allo 0172 89.798.

IMPORTANTE azienda grafica cerca legatoria e addetto pieghe con esperienza. Scrivere: Publikompass 5545 - 10100 Torino.

PERSONALE PUBBLICI ESERCIZI

CERCASI apprendista barista. Presentarsi via Miglietti 4.

CERCASI brava lavorante pettinatrice. Telefonare 011 668.7483.

COMMESSA/O veramente esperta in abbigliamento bambini, bella presenza, 30/40 anni, passaggio diretto, cercasi per negozio in Torino. Inviare curriculum a Adoc Group via Casalis 33 - 10143 Torino.

IMPIEGATI

A.A.A. FILIALE europea importante gruppo internazionale subfornitura elettronica seleziona esperto dinamico ed autonomo approvvigionatore componentistica. Scrivere: Publikompass 2149 - 10100 Torino.

ASSUMESI impiegati/e amministrativi/e contabili tecnici addetti controllo qualità ufficio vendita. Tel. 011 545.161.

AZIENDA alimentare di primaria importanza seleziona un esperto amministrativo. Ha maturato esperienza nelle tipiche aree della contabilità buona conoscenza del TU delle IDD e normativa I.V.A. con capacità di stesura bilanci. E' richiesta la sua disponibilità per nostro stabilimento nei pressi di Alba (Cn). Il candidato/a ideale può inviare il proprio curriculum vitae a: Studio Tirelli - C.P. 11 - 28046 Meina (No) oppure via fax allo 0322 660.855.

AZIENDA cerca ragioniere/a 24/25enne 3 anni esperienza minimi, ottima conoscenza uso computer. Inviare curriculum e referenze a: Publikompass 1947 - 10100 Torino.

AZIENDA elettronica/informatica assume per propria filiale in Alessandria tecnici HW esperti, per assistenza clienti in Alessandria e provincia. Inviare curriculum a: Milcon S.S. 26 Reg. Pourello - 10090 Romano C.se - Torino.

AZIENDA leader nel settore accessori oleodinamici ricerca ingegnere/diplomato per vendite area Piemonte. Richiesta esperienza settore. Scrivere: Publikompass 45 F - 20123 Milano.

DOTTORE commercialista ricerca ragioniere pluriennale esperienza presso studio professionale, pratica contabilità ordinaria, uso PC, conoscenza programmi dylog. Telefonare ore ufficio 696.0056.

ENGLISH mother-tongue teachers needed, please send C.V.- specify availability- to: Publikompass 5544 - 10100 Torino.

EUROCLUB seleziona 5 giovani ambosessi per attività esterna non di vendita. Minimo garantito mensile, inquadramento di legge. Telefonare 650.4421.

INSEGNANTI madrelingua tedesco, spagnolo, francese cercasi. Scrivere: Publikompass 5543 - 10100 Torino.

PRIMARIA società commerciale ricerca responsabile cui affidare la conduzione del settore amministrativo e finanziario. Si richiede età di circa 40/50 anni e provata esperienza. Il rapporto sarà a tempo pieno e potrà essere regolato anche in forma di collaborazione esterna. Telefonare 205.4372.

(continua)

IL CASO

LA VITTORIA DI TELMA

Ammesso il ricongiungimento. Il problema sollevato in Friuli da una brasiliana

Più diritti alla colf immigrata

La Consulta: può far venire i suoi figli in Italia

RIGOVERNARE in casa, stare ai fornelli, fare la spesa per tutta la famiglia è un lavoro a tutti gli effetti. Dunque anche le donne extracomunitarie, se casalinghe e mamme, hanno diritto di vivere in Italia con i loro figli e devono e possono far venire quelli nati all'estero da precedenti unioni. Lo ha sancito la Corte Costituzionale con una sentenza destinata a riscrivere la storia dell'immigrazione nel nostro Paese. I giudici della Consulta, pronunciandosi su un caso concreto, hanno infatti stabilito che «anche il lavoro effettuato all'interno della famiglia, per il suo valore sociale ed economico, può essere compreso, sia pure con le peculiari caratteristiche che lo contraddistinguono, nella tutela che l'articolo 35 della Costituzione assicura al lavoro in tutte le sue forme». Gli alti magistrati hanno inoltre tenuto conto del diritto irrinunciabile di ogni individuo a mantenere l'unità della sua famiglia e hanno ammesso la legittimità del ricongiungimento di una mamma extracomunitaria con i suoi figli.

Due extracomunitarie

Il pronunciamento della Corte è scaturito da un caso che era stato oggetto di un ricorso. Una brasiliana, che si era risposata in Friuli-Venezia Giulia, si era rivolta al Tribunale amministrativo di questa regione dopo essersi a lungo scontrata con la burocrazia che, di fatto, le impediva di riabbracciare i figli Fabio e Luana, 17 e 10 anni, avuti da un precedente matrimonio. Lei, Telma De Castro Carvalho, 42 anni, nata a Salvador de Bahia, non si è mai arresa. Era giunta in Friuli dal Lussemburgo, primo approdo europeo, negli Anni Ottanta. Qui, tre anni fa, aveva conosciuto Erbino Odorico, un operaio dell'Enel, friulano, originario di Flaibano. Un incontro in un bar «ha destato un colpo di fulmine», ha raccontato Odorico. Pochi mesi dopo, Telma è in Italia per fare visita a una sorella. I due si rincontrano e nel giro di pochi mesi si sposano. Ma qui cominciano i guai. Quando i coniugi Odorico tentano di far arrivare in Italia i figli che Telma aveva avuto dalla precedente unione, scoprono che il ricongiungimento in Italia della famiglia è consentito solamente agli extracomunitari che possono provare di avere un'occupazione.

Telma ed Erbino ingaggiano la loro battaglia legale. Presentano un ricorso al Tar contro il provvedimento del ministero degli Interni che aveva negato il permesso d'ingresso in Italia al minore dei due ragazzi. La controversia si risolve favorevolmente già nel '93. Nasce infatti Davide, il terzo figlio, e per la donna scatta automatico il provvedimento di concessione della cittadinanza italiana. Ma il ricorso al Tar segue il suo iter fino a ieri, quando la Corte Costituzionale dichiara chiuso il caso e pone il suo sigillo di legalità alla già avvenuta ricomposizione del gruppo familiare. «Spero che tra altre donne nella mia condizione possano avere giustizia» ha commentato Telma.

Michele Meloni

ramello
LE PELLICCE
La Firma a Torino
ha deciso
la più grande vendita promozionale di pellicce d'alta moda della collezione '94/'95
Ultimo mese
RAMELLO - Via San Tommaso, 18 angolo via Bertola
(a 20 mt da via S. Teresa)
Orario: 9.30 - 12.30/15.00 - 19.00
EFF. COM. 80

A New York: ucciso da un poliziotto, la moglie ha chiesto a un medico di poter avere un figlio

Fecondata dal marito morto

Il seme è stato prelevato in obitorio

Un laboratorio per l'inseminazione artificiale

Ora è conservato in un laboratorio Presto ci sarà l'inseminazione della donna

NEW YORK
NOSTRO SERVIZIO

Lui è morto poche settimane fa, la sera della vigilia di Natale, in un modo ancora tutto da chiarire, ma quanto prima riuscirà lo stesso a generare un figlio. Grazie a un altro «miracolo» nel pirotecnico mondo della fecondazione artificiale, infatti, il seme è stato prelevato, congelato e quando la moglie sarà «pronta» ne verrà fecondata. «Credo che sia la prima volta al mondo che si ottiene da un morto il dono della vita», dice tutto fiero il dottor Peter Schlegel, del Cornell Medical Center di New York, autore dell'impresa.

Dal punto di vista tecnico la cosa non è sconvolgente. Dopotutto il seme, una volta prelevato, ha una sua esistenza autonoma dentro al frigorifero, può restarci per un tempo indefinito e la sorte che il destino riserva al suo «donatore» è del tutto ininfluente. [illegible] Resta però questo caso singolare c'è il modo in cui il seme è stato prelevato, le circostanze in cui la donazione è avvenuta e il fatto che gli ostacoli che è stato necessario superare non erano certo scientifici: il traffico di New York, la burocrazia e le vacanze natalizie.

La storia comincia il 24 sera, quando la polizia ferma Anthony Baez, che sta guidando in modo troppo allegro. Ha 29 anni e si sta recando a casa della moglie Mirabel per festeggiare insieme. I due sono innamoratissimi e per il 1995 che si sta avvicinando hanno coltivato un progetto non originale ma tenero: quello di mettere in cantiere un bambino.

I poliziotti venuti all'improvviso a interferire in quel quadretto irritano molto Anthony, che nella discussione che ha con loro riesce a contenere le sue proteste. Anzi si mette proprio a litigare di brutto tanto che uno degli agenti è costretto a immobilizzarlo con una mossa di lotta. E [illegible] deve tenerlo forte che finisce per soffocarlo e ucciderlo. Questa almeno è la versione ufficiale, contro la quale insorge la famiglia di Anthony, che accusa il poliziotto di omicidio. L'inchiesta è ancora in corso.

Ma in quella sera di Natale tra-sformata in tragedia accade anche un'altra cosa. Nella mente di Mirabel, sconvolta dalla notizia che il suo Anthony non c'è più, si fa strada anche l'idea che nemmeno il bambino che avevano deciso di mettere al mondo potrà mai venire. Così, nonostante la notte terribile passata, si reca al Cornell Medical Center per vedere se è possibile fare qualcosa. Sì, le risponde il dottor Schlegel, un entusiasta della fecondazione artificiale. Il seme di uomo è destinato a restare vivo per almeno 24 ore. Se lo si preleva in tempo potrà essere utilizzato. Nel momento in cui stanno parlando, dalla morte di Anthony sono trascorse 7 ore, ne restano 17 e le cose da fare sono tante. Non c'è un minuto da perdere.

Spasmodica corsa nel traffico e quando i due arrivano nell'obitorio del Bronx, dove si trova la salma di Anthony, sono già le tre del pomeriggio. Discussione con i responsabili, firma di vari documenti in cui Mirabel e il dottor Schlegel si assumono tutte le responsabilità e poi l'operazione.

«Ho praticato un forellino - spiega il dottore - nel tubo fra i testicoli e il pene, dove passa lo sperma. Poi con un sottilissimo ago di plastica ho prelevato la quantità necessaria». L'esame al microscopio mostra che lo sperma è ancora vivo, anche se non in perfette condizioni. Ma questo non è un problema, «il nostro Centro - spiega sempre il dottor Schlegel - è specializzato proprio nel trattare questo tipo di sperma, in modo da renderlo fertile anche nei casi più difficili».

Un problema è invece trovare un laboratorio in cui conservarlo. A New York ce ne sono, naturalmente, ma è il giorno di Natale e le innumerevoli chiamate di Schlegel si scontrano con le segreterie telefoniche. Finalmente, ecco che all'Idant Laboratories, che si trova al 71° piano dell'Empire State Building, risponde una voce viva, ma solo per dire che non c'è niente da fare perché loro stanno per andarsene. Schlegel supplica, spiega il caso e alla fine li convince ad aspettare che lui e Mirabel si avventurino in una nuova traversata della città, sempre nel traffico natalizio.

Arrivano in tempo e ora il seme di Anthony è lì, pronto ad essere utilizzato da Mirabel. Quando? Non si sa. La fecondazione costa 12 mila dollari, ma non sa quanto ci vorrà per metterli insieme.

Franco Pantarelli

Padre single

Uccide il figlio della provetta

WASHINGTON
DAL NOSTRO CORRISPONDENTE

James Alan Austin sembrava un candidato eccellente alla paternità. Viveva da scapolo, ma aveva un buon lavoro, era giovane e sembrava ansioso di avere un bambino. Lo ebbe dopo aver affittato un utero e aver fornito il seme per la fecondazione artificiale. Poi portò il bambino a casa e, nel giro di un mese, lo ha massacrato di botte.

Se Jonathan Alan, nato l'8 dicembre '94 e morto il 17 gennaio '95, potesse raccontare la sua breve vita, non saprebbe certamente rendere conto di cosa gli è successo. Partorito da una madre subito scomparsa e poi ucciso a pugni e colpi di stampella per appendere i vestiti da un padre che aveva speso 30 mila dollari per averlo. Ma è così che sono andate le cose e adesso infuriano le polemiche.

James Alan Austin, un contabile di 26 anni, aveva sempre vissuto con la mamma, dopo aver perso il padre da piccolo. Ma l'anno scorso la mamma morì e James Alan si sentì solo. Così decise di avere un bambino. Con l'eredità, si presentò all'«Infertility Center of America», con sede a Indianapolis. Venne fatto un contratto e trovata una donna in grado di condurre la gravidanza per conto del cliente.

La gravidanza procedette senza problemi e il parto fu perfetto. Non si sa con esattezza cosa accadde nelle cinque settimane seguenti. Ma l'8 gennaio James Alan portò il piccolo in ospedale, dove morì. Nel frattempo, il padre aveva già confessato alla polizia di essere il responsabile delle percosse. **[p. p.]**

PER PADRI UN CADAVERE

«Una frontiera terrificante»

Antropologi e psichiatri: violata la natura

GENERATO da un morto. Chi lo dirà al figlio di Anthony e Mirabel Baez che la sua vita è stata strappata a un cadavere, sul tavolo di un obitorio? Chi farà i conti con l'incubo di tutto che, una volta saputa la verità, il piccolo (o la piccola) Baez dovrà affrontare? Sì, perché la verità verrà a galla: i pezzi dei giornali, i servizi in tv, i commenti. Tutto resterà in archivio, in attesa che il piccolo (o la piccola) Baez possa un giorno sapere di esser stato generato da un morto.

«E' nell'indole dell'uomo forzare i limiti della natura, ma il limite che non può forzare è, come ricorda magistralmente il coro di Antigone, il limite della morte». Così pensa Giovanna Melandri, parlamentare progressista e responsabile dell'intergruppo sulla bioetica e le adozioni alla Camera dei Deputati.

E aggiunge: «La donazione post mortem di gameti (spermatozoi o ovociti) è vietata quasi ovunque nelle legislazioni nazionali; dove non lo è, come negli Usa, possiamo esser certi che si troverà il modo di adattarsi alle aspirazioni di medici spregiudicati e di mercati in espansione».

Certo, la storia di quella giovane vedova è toccante, commovente. «Una vicenda drammatica - osserva Gianni Baget Bozzo -, ma se il suo caso dovesse diventare una possibilità ripetibile, allora sarebbe il totale sconvolgimento dei costumi umani. Un bambino che nasce orfano: che destino crudele!». Ma soprattutto, riflette il sacerdote, che panorama futuro «terrificante».

Pollice verso anche da parte di Giola Longo, antropologo de La Sapienza: «E' terribile. Terribile che si vada cercando solo il successo. Aberrante che s'insegua, soprattutto, un risultato: riuscire a fare qualcosa "per la prima volta"». La scienza, ammonisce l'antropologa, dovrebbe rivolgersi a ben altri obiettivi: risolvere, per esempio, il problema dei milioni di bambini che muoiono di fame. «Ma purtroppo - conclude -, ogni ricerca porta con sé uno stanziamento di fondi. E, quindi, un business».

Che c'è dietro quest'immaginario collettivo che si attacca alla vita cercando di scipparla alla decomposizione? Lo psichiatra Raffaele Morelli parla di «un'angoscia di morte che, nella nostra civiltà materialistica, diventa sempre più forte». La fantasia predominante sembra essere quella di riuscire a sopravvivere a noi stessi. «In un'era in cui il materialismo regna su ogni cosa - continua Morelli - non è più un ricordo, una memoria, uno scritto che fanno sopravvivere una persona». Perpetuare la fisicità, ricostruire la materia: questo soltanto interessa. «La morte - conclude lo psichiatra - fa parte del mistero della vita: e si può anche decidere di rispettarla e di naufragare con lei». Dopo aver accettato le regole del Cosmo: che una vita nasca dall'amore di due vite.

Daniela Daniele

A sinistra, Giovanna Melandri. A destra, Gianni Baget Bozzo

Roma, cambiato il capo di imputazione. La ragazza aveva rifiutato le avances del nero

«Sara uccisa dal marocchino respinto»

Il giudice: non fu un incidente, voleva ammazzarla

ROMA. Si riapre il caso di Sara, la ragazza di sedici anni travolta a Torvaianica da un auto guidata da un extracomunitario ubriaco.

Per il marocchino Saud Belocus, che rimane in carcere, l'ipotesi di accusa è cambiata da omicidio preterintenzionale a omicidio volontario aggravato. La sera del ventisette dicembre dunque l'extracomunitario avrebbe puntato apposta Sara per falciarla con l'auto.

Un gesto folle, crudele, di cui gli investigatori hanno molte testimonianze. Al tribunale il pubblico ministero Gianfranco Mantelli ha ricevuto tre giorni fa il fascicolo processuale trasmesso dalla pretura e dopo aver letto gli atti ha deciso di cambiare il capo di imputazione in un'accusa più grave.

In molti la sera del ventisette dicembre sono stati spettatori della morte di Sara Folino. E dai loro racconti è emerso che Belocus durante la serata, mentre era nel bar «Lupo» di via Levante ha infastidito Sara.

Le si è avvicinato coprendola di apprezzamenti pesanti. Un atteggiamento che innervosì gli altri avventori del bar. Gli animi si scaldarono e iniziò una lite che Sara cercò comunque sedare.

«Lasciateli stare, [illegible] tutti uguali», disse.

Ma l'episodio turbò la ragazza che telefonò subito al padre per farsi venire a prendere. Poi, per aspettarlo, uscì dal bar scortata da un amico. Sempre secondo le testimonianze, dopo poco all'altezza di un incrocio, fu nuovamente fermata dai due marocchini.

Questa volta Belocus, alla guida della Citroën, si rivolse alla ragazza con parole sconce e cercò anche di toccarla.

Sara si infastidì molto delle parole pesanti dell'extracomunitario e reagì a sua volta con una parolaccia cercando di toglierselo di torno. Belocus allora fece retromarcia.

Sembrava convinto a togliere il disturbo, ad andare a fare passare le sbornie da qualche altra parte. E, invece, dopo pochi minuti tornò da una strada laterale e all'altezza dell'incrocio, spostandosi sulla destra verso il ciglio della strada colpì la ragazza.

Poi Belocus perdette il controllo dell'auto e andò a sbattere contro un albero. E poi contro un altro ancora. Pochi graffi per lui e il suo amico che cercarono di darsela a gambe.

Sull'asfalto della strada non sono state trovate traccia di frenata. E secondo le testimonianze prese dagli investigatori Belocus puntò dritto contro la ragazza. Dunque per vendicarsi di essere stato respinto il marocchino avrebbe deciso di punirla. Non si sa se voleva proprio colpirla oppure l'intenzione, diventata tragedia, era solo quella spaventarla sfiorandola a tutta velocità con l'auto.

Una morte, quella di Sara Folino, che ha aperto una ferita nella città di Torvaianica non ancora rimarginata. Gli episodi di teppismo contro gli extracomunitari che si sono succeduti per giorni sul litorale romano hanno lasciato un'impressione profonda.

E adesso l'odio rischia di riesplodere negli animi della gente. **[m. c.]**

A sinistra Sara, la ragazza uccisa dall'auto da un nordafricano (sopra)

Madre spara ai due figli prima di suicidarsi

Usa, feriti e paralizzati sopravvivono per 5 giorni

WASHINGTON. L'ultimo atto di Carrie Lee Rhodes, prima di farsi saltare le cervella con una pistola, è stato quello di sparare alla testa dei due figli Jessica e Adam, che dormivano. Ma i due ragazzi, paralizzati e sanguinanti, sono riusciti a sopravvivere per cinque giorni nella loro abitazione di Orlando, in Florida, tentando invano di attirare l'attenzione dei vicini. Sono stati trovati vivi dalla polizia soltanto perché un collega della madre, che si era insospettito per l'assenza ingiustificata dal lavoro della donna, si è rivolto agli agenti.

I due ragazzi si sono fatti coraggio a vicenda, per cinque giorni, accanto al cadavere della madre. Sono rimasti per tutto il tempo senza bere e mangiare, a causa della loro impossibilità a raggiungere la cucina. Quando la polizia ha fatto irruzione nell'appartamento ha trovato i ragazzi paralizzati e disidratati, ma ancora coscienti. Sono stati ricoverati in ospedale; i medici sperano di salvarli, anche se ancora non si sa se i due ragazzi torneranno mai a camminare, a causa dei danni inflitti dai proiettili.

Prima di suicidarsi la madre aveva lasciato una lettera, spiegando che aveva deciso di togliersi la vita a causa dei suoi problemi finanziari. **[r. cri.]**

Il nostro cliente è una importante Azienda multinazionale di livello mondiale, che, nell'ambito di un articolato piano di potenziamento dell'area di **RICERCA E SVILUPPO**, ci ha incaricati di ricercare:

RESPONSABILE PROGETTAZIONE MECCANICA
(Rif. SP/S 10875)

La posizione, alle dirette dipendenze del Responsabile Ricerca e Sviluppo, richiede elevate capacità di gestione di risorse umane, economiche e tecnologiche, finalizzate alla **PROGETTAZIONE MECCANICA DI STRUTTURE E PARTI DI BENI ELETTRONICI DI LARGO CONSUMO AD ELEVATA COMPLESSITA'.**
Il candidato ideale [redacted] un Dirigente o Quadro, preferibilmente laureato in discipline meccaniche, di 35-40 anni di età, che abbia maturato una esperienza pluriennale nella **PROGETTAZIONE ED INGEGNERIZZAZIONE DI PARTI STRUTTURALI COMPLESSE**, [redacted] approfondite competenze nelle [redacted] **DELLE MATERIE PLASTICHE E [redacted] LA LAMIERA.**
Si richiedono inoltre una spiccata capacità ad operare in una struttura organizzativa interfunzionale ed una buona conoscenza della lingua inglese.

PROGETTISTI MECCANICI (Rif. SP/S 10876)

laureati o diplomati in discipline meccaniche, [redacted] età compresa tra i 25 [redacted] i 35 anni, che abbiano maturato una qualificata esperienza in attività di **PROGETTAZIONE [redacted] DI STRUTTURE E PARTI AD ELEVATA COMPLESSITA'**, preferibilmente nel settore dei beni di largo consumo.
Si richiedono spirito di iniziativa, capacità di lavorare in team, buona conoscenza della lingua inglese.
Per entrambe le posizioni la sede di lavoro è nell'area torinese.
Le ricerche saranno curate direttamente dalla PRAXI e nessun nominativo sarà fornito al Cliente senza l'autorizzazione del diretto interessato.
Le risposte, **siglate [redacted] busta e [redacted] lettera con [redacted] Rif. SP/S........ di specifico interesse**, dovranno pervenire alla:

PRAXI
PRAXI S.p.A. - ORGANIZZAZIONE e CONSULENZA
10125 TORINO CORSO VITTORIO EMANUELE II, n. 3 TEL. (011) 6560
Ancona Bari Bologna Cagliari Firenze Genova Milano Napoli Padova Roma Torino
PRAXI ORGANIZZAZIONE - PRAXI INFORMATICA - PRAXI VALUTAZIONI
PRAXI RISORSE UMANE - PRAXI ENTI PUBBLICI - PRAXI AFFARI & FINANZA

Una solida realtà industriale ubicata a Sud Est di Torino, ci ha incaricati di ricercare

AREA MANAGER MERCATI DI LINGUA TEDESCA

La selezione può risultare un'interessante e stimolante opportunità professionale per candidati di età intorno ai 30 anni, brillanti e determinati che desiderano affermarsi in un ambiente snello e dinamico dove vengono premiati l'iniziativa e il contributo personali. **La padronanza della lingua tedesca**, precedenti esperienze di vendita all'estero, una naturale predisposizione ai rapporti interpersonali e la capacità di lavorare per obiettivi completano i requisiti necessari. **La ricerca sarà curata direttamente dalla PRAXI e nessun nominativo sarà fornito al Cliente senza l'autorizzazione del diretto interessato.** Le risposte, **siglate su busta e su lettera, con il Rif. SP 10879**, dovranno pervenire alla:

PRAXI
PRAXI S.p.A. - ORGANIZZAZIONE e CONSULENZA
PRAXI ORGANIZZAZIONE - PRAXI INFORMATICA - PRAXI VALUTAZIONI
PRAXI RISORSE UMANE - PRAXI ENTI PUBBLICI - PRAXI AFFARI & FINANZA

Il nostro Cliente è una dinamica ed affermata Società commerciale caratterizzata da una forte presenza all'esportazione, prevalentemente sui principali mercati europei: ci ha incaricati di ricercare:

IMPIEGATA UFFICIO COMMERCIALE ESTERO

La Candidata ideale, di età intorno ai 30-40 anni ed una buona preparazione culturale di base, deve essere in possesso di **una ottima padronanza delle lingue INGLESE e FRANCESE**, deve aver l'abitudine all'utilizzo di sistemi di video scrittura e di PC ed una precedente esperienza che le consenta di operare con **ampia autonomia nella gestione degli ordini clienti, nell'attività di corrispondenza telefonica ed epistolare** ed in tutti gli altri aspetti classici della funzione (sollecito pagamenti, elaborazione statistiche, segreteria del servizio etc.). **La sede di lavoro è nella prima cintura sud di TORINO.** La ricerca sarà curata direttamente dalla PRAXI e nessun nominativo sarà fornito al Cliente senza l'autorizzazione della diretta interessata. Le risposte, **siglate su busta e su lettera con il [redacted] SP 10877**, dovranno pervenire alla:

PRAXI
PRAXI S.p.A. - ORGANIZZAZIONE e [redacted]ULENZA
10125 TORINO CORSO VITTORIO EMANUELE II, n. 3 - TEL. (011) 6560
Ancona Bari Bologna Cagliari Firenze Genova Milano Napoli Padova Roma Torino
PRAXI ORGANIZZAZIONE - PRAXI INFORMATICA - PRAXI VALUTAZIONI
PRAXI RISORSE UMANE - PRAXI ENTI PUBBLICI - PRAXI AFFARI & FINANZA

Gruppo industriale alimentare, leader nel proprio settore merceologico, ricerca:

[redacted] LAUREATO IN DISCIPLINE TECNICHE PER LA LOGISTICA

Il Candidato ideale, di età non superiore ai 28 anni, con un'alta votazione di laurea, utilizza i più comuni pacchetti di office automation e conosce i linguaggi di programmazione; ha un'ottima conoscenza del francese e dell'inglese.
Costituirà titolo preferenziale una breve esperienza di lavoro, o di stage, nella funzione Logistica di aziende medio-grandi.
La sede di lavoro è in **TORINO.**
Si prega di inviare un dettagliato curriculum vitae, **completo dell'elenco degli esami universitari, per espresso, siglato su busta e su lettera con il Rif. [redacted] 10880**, alla:

PRAXI
PRAXI S.p.A. - [redacted] e CONSULENZA
10125 TORINO CORSO VITTORIO EMANUELE II, n. 3 - TEL. (011) 6560
Ancona Bari Bologna Cagliari Firenze Genova Milano Napoli Padova Roma Torino
PRAXI ORGANIZZAZIONE - PRAXI INFORMATICA - PRAXI VALUTAZIONI
PRAXI RISORSE UMANE - PRAXI ENTI PUBBLICI - PRAXI AFFARI & FINANZA

PRODUCT ENGINEER
(componenti elettronici/elettromeccanici)

Il nostro Cliente è un gruppo internazionale multidivisionale e multiprodotto operante nel settore della **COMPONENTISTICA AUTO**, presente con insediamenti produttivi e commerciali in tutto il mondo; nell'ambito [redacted] un attento programma di potenziamento delle strutture ci ha incaricati di prendere contatto con figure professionali che dovranno svolgere una funzione [redacted] stretto e continuo collegamento con i servizi tecnici del Cliente e di dialogo con le strutture interne delle Società finalizzate alla messa a punto e definizione dei prodotti. Il Candidato ideale è un laureato in **INGEGNERIA**, [redacted] un'esperienza di 3-5 anni acquisita in ruoli con contenuti analoghi/affini presso Aziende operanti preferibilmente nel settore della componentistica auto. [redacted] contesto internazionale del nostro Cliente richiede una buona padronanza della lingua inglese. Le condizioni normative ed economiche saranno interessanti ed adeguate al livello di preparazione richiesto. La sede di lavoro è situata tra ASTI ed ALESSANDRIA sulla direttrice autostradale. La ricerca sarà curata direttamente dalla Praxi e nessun nominativo sarà fornito senza l'autorizzazione del diretto interessato. Si prega di inviare un analitico curriculum, **in lingua inglese, siglato su busta e su lettera con il Rif. SP 10858**, alla:

PRAXI
PRAXI S.p.A. - ORGANIZZAZIONE e [redacted]LENZA
10125 TORINO · CORSO VITTORIO EMANUELE II, n. 3 · TEL. (011) 6560
Ancona Bari Bologna Cagliari Firenze Genova Milano Napoli Padova Roma Torino
PRAXI ORGANIZZAZIONE - PRAXI INFORMATICA - PRAXI VALUTAZIONI
PRAXI RISORSE UMANE - PRAXI ENTI PUBBLICI - PRAXI AFFARI & FINANZA

TELEFONIA PUBBLICA **MERCATI ESTERI**

[redacted] nostro Cliente è una consolidata ed affermata realtà del settore, in forte espansione, che, per adeguare le strutture organizzative al continuo sviluppo del mercato, ci ha incaricati di ricercare:

LAUREATO O CULTURA EQUIVALENTE AD INDIRIZZO TECNICO

cui affidare compiti di:
- **MARKETING**
- **INTERFACCIA CLIENTI** per gli aspetti tecnici
- **COLLEGAMENTO** tra Direzione Vendite e Direzione Progettazione
- **SUPPORTO TECNICO** per lo sviluppo delle offerte.

La selezione è indirizzata a Candidati in possesso di una qualificata esper[redacted]a che consenta loro di pors[redacted] punto di riferimento all'interno della struttura aziendale, in stretta collaborazione con le altre funzioni societarie, ed all'esterno, recependo le caratteristiche/richieste del mercato nell'ottica di una pronta risposta alle esigenze [redacted] Clienti. Completano i requisiti del candidato ideale spiccate doti organizzative e di relazione ed una perfetta padronanza della lingua inglese (gradita la conoscenza di una seconda lingua straniera).
La sede [redacted] lavoro è Torino.
Le condizioni economiche e normative saranno strettamente adeguate all'ampiezza del ruolo.
Assicurando la massima riservatezza, si prega di inviare un dettagliato curriculum vitae, siglato [redacted] busta e su lettera con il Rif. SP 10860, alla:

PRAXI
PRAXI S.p.A. - ORGANIZZAZIONE e [redacted]NZA
10125 TORINO CORSO VITTORIO EMANUELE II, n. 3 - TEL. (011) 6560
Ancona Bari Bologna Cagliari Firenze Genova Milano Napoli Padova Roma Torino
PRAXI ORGANIZZAZIONE - PRAXI INFORMATICA - PRAXI VALUTAZIONI
PRAXI RISORSE UMANE - PRAXI ENTI PUBBLICI - PRAXI AFFARI & FINANZA

sweden & martina S.p.A.
AZIENDA LEADER SETTORE UTENSILERIA MECCANICA
ricerca ottimo venditore per vi[redacted] industrie meccaniche di
CUNEO e TORINO Sud
Offresi ottimo trattamento economico, zona esclusiva, assistenza commerciale.
Telefonare allo 049/52.90.300 sig.ra Rossi.

Azienda in espansione ricerca:
- **SOFTERISTA con esperienza Siemens + C.C. - C.A.D.**
- **CABLATORI**
- **MONTATORI MECCANICI**
- **CARPENTIERI**
- [redacted] **MACCHINE UTENSILI tradizionali**

Disponibilità trasferte; [redacted] serietà; residenza prima cintura Nord Torino.
Scrivere, indicando telefono alla:
ORGA Selezione S.r.l. - [redacted] TORINO - corso Peschiera [redacted] - Rif. 4369.

Cerchiamo per [redacted] piccolo gruppo industriale internazionale con attività in [redacted] forte crescita, come
[redacted] al Presidente del Gruppo
Signora/ina [redacted] ottimo livello, 26-40, affidabile, efficiente, di carattere gradevole, [redacted] inglese, interesse/studi econ./comm., intelligenza ed apprendimento rapido. La posizione richiede impegno e comporta anche lavori di segreteria e viaggi all'estero.
Scrivere a: **Studio Vetrugno**, via Teofilo Rossi 3, 10123 Torino.

Industria [redacted] ricerca
OFFICINE
cui affidare lavori di carpenteria medio-pesante.
Scrivere dettagliando elenco attrezzature e referenze a **Publikompass 435 - 10100 Torino.**

AVANTGARDE S.p.A. - Gruppo Sigma Tau
Società operante nel settore farmaceutico - parafarmaceutico - cosmetico nell'ambito di un ambizioso pro g[redacted] sviluppo
CERCA
[redacted] DI BELLEZZA IN FARMACIA
per le seguenti zone: ALESSANDRIA - VERCELLI - NOVARA (con sede Alessandria) a cui affidare [redacted] promozio[redacted] dei prodotti cosmetici in punti vendita specializzati.
L'azienda garantisce un fisso mensile, provv. e incentivi.
La [redacted] del settore può costituire titolo preferenziale.
Si richiede: auto propria - età 30/40 anni.
Inviare dettagliato curriculum a:
AVANTGARDE S.p.A. - Via Treviso 4 - 00040 POMEZIA (Roma) [redacted] via fax al [redacted] 06/91.22.612.

AutoVallere
Concessionario Ufficiale Mercedes-Benz
RICERCA PER NOTEVOLE INCREMENTO DI LAVORO NELLA PROPRIA SEDE DI TORINO
VENDITORI
CON PROVATA ESPERIENZA
INQUADRAMENTO ENASARCO - INVIARE CURRICULUM O TELEFONARE
Corso Trieste, 136 - 10024 MONCALIERI - Tel. 011/6636174

infotec
LEADER NELLE COPIATRICI E FAX
RICERCA
AGENTI E TECNICI
PER LE ZONE DI
TORINO E BIELLA
Scrivere [redacted] **Infotec c.so Rosselli, 73 - 10129 TORINO**

Azienda operante nel settore della componentistica, ubicata nella prima cintura di Torino, ricerca:
RESPONSABILE TECNICO DI PROGETTAZIONE
Requisiti:
- Ti[redacted]: Laurea in Ingegneria Meccanica o Diploma di Perito Meccanico
- Esperienza di lavoro maturata nelle seguenti aree di progettazione: Componenti elettronici passivi, Cablaggio strutturato, Reti locali, Circuiti stampati
- Conoscenze elettroniche, modellazione del comportamento dei componenti, compatibilità elettromagnetica e qualità del segnale, metodologie di prova e conduzione di test e misure
- Utilizzo di sistemi CAD/CAE
- Uso mezzi informatici (PC, [redacted], WINDOWS)
- [redacted] massima anni 35
- Ottima conoscenza lingua ing[redacted]
- Attitudine ai contatti internazionali
- Capacità di [redacted] [redacted], [redacted] le proprie conoscenze e abilità a disposizione [redacted] gruppo [redacted]

[redacted] posizione prevede il coordinamento di un gruppo di progettazione, training e formazione [redacted] personale della Società e dei [redacted] su temi specifici di propria responsabilità tecnica, partecipazione ai Comitati tecnici di standardizzazione, supporto alle funzioni Sales & Marketing nella formulazione delle soluzioni tecniche per il mercato.
Scrivere inviando dettagliato curriculum vitae, [redacted] di recapito telefonico a: Publikompass 434 - 10100 Torino.

La [redacted] AEFFE SpA, produttrice abbigliamento con sede in S. Giovanni in Marignano (RN), ricerca
MODELLISTA
per prodotto [redacted]
Sono richiesti i seguenti requisiti:
- età compresa [redacted] 25/40 anni;
- esperienza di almeno 5/6 anni in aziende industriali modernamente organizzate;
- attitudine a progettare prodotti altamente qualificati, settore classico e/o sportwear.

[redacted] 0541/968.352 - [redacted] (Ufficio Personale).
[redacted] fact Corso di Porta Nuova 18 20121 MILANO Tel. 02-6552.121

L'Azienda Energetica Municipale di Torino ci ha incaricati di ricercare per gli impianti idroelettrici ubicati in Valle Orco:

CAPO SERVIZIO MANUTENZIO[redacted] INDUSTRIALE
(impianti [redacted] fune, turbine, stazioni elettriche, etc...)

[redacted] Candidato ideale è un [redacted] meccanico od elettrotecnico, di età compresa [redacted] i 30 ed i 45 anni, con una solida esperienza in settori affini, in grado [redacted] programmare, organizzare e controllare le attività e di gestire le risorse umane preposte, avvalendosi dei più moderni sistemi di lavoro. La posizione offerta, ai massimi livelli impiegatizi, prevede la disponibilità [redacted] un alloggio di servizio in loco. La sede di lavoro [redacted] **Rosone-Locana.** Le risposte, **siglate su busta e su lettera con il Rif. [redacted] 10878**, dovranno pervenire alla:

PRAXI
PRAXI S.p.A. - ORGANIZZAZIONE e CONSULENZA
10125 TORINO - CORSO VITTORIO EMANUELE II, n. 3 - TEL. (011) [redacted]
Ancona Bari Bologna Cagliari Firenze Genova Milano Napoli Padova Roma Torino
PRAXI ORGANIZZAZIONE - PRAXI INFORMATICA - PRAXI VALUTAZIONI
PRAXI RISORSE UMANE - PRAXI ENTI PUBBLICI - PRAXI AFFARI & FINANZA

DIRECTION
Ricerca diretta di dirigenti e quadri
Ricerca e selezione di personale qualificato
Consulenza di direzione ed organizzazione

Una nostra Cliente, primaria Società nel settore dei Corrieri Nazionali, ci incarica di ricercare per la zona di Torino la figura di un:

RESPONSABILE DI FILIALE (Rif. 95011)

a cui affidare la gestione e la responsabilità delle funzioni operative, amministrative e commerciali della Filiale.
Il candidato ideale in possesso di un buon livello culturale e di un'esperienza similare preferibilmente maturata nel settore, possiede le seguenti caratteristiche:
- capacità di coordinamento grazie a doti di comunicativa e di leadership.
- mentalità imprenditiva e quindi disponibile ad essere "mi[redacted]" sia sui risultati di produttività che sulla redditività.
- attitudine al lavoro di gruppo, pur se in un contesto di regole e di procedure aziendali (comprese le norme di sicurezza) dettagliatamente predefinite.
- doti commerciali di base

Le condizioni economiche d'inserimento e di possibile sviluppo possono soddisfare an[redacted]ure qualificate.
Sedi di lavoro: **Torino**
Gli interessati, a cui viene garantita la massima riservatezza, sono pregati d'inviare dettagliato curriculum con recapito telefonico a: **DIRECTION SAS**

DIRECTION S.A.S. - VIA GALLIERA, 40 - 40121 BOLOGNA

Multinazionale americana operante nel settore della componentistica per autoveicoli ricerca per la [redacted] sede italiana situata nelle immediate vicinanze di Torino il

PURCHASING MANAGER

Il candidato, persona dinamica dalle solide basi tecniche ed intellettuali, riporterà direttamente all'Amministratore Delegato della Società e dovrà gestire di concerto con l'head-quarter americano la ricerca e la definizione di contratti di fornitura in ambito europeo.
Sono da considerarsi requisiti fondamentali della posizione:
- ottima conoscenza della lingua inglese (costituirà titolo preferenziale la conoscenza di altra lingua straniera);
- l'aver maturato significative esperienze di purchasing nel settore automotive attraverso la gestione diretta della scelta e del lancio di nuovi fornitori;
- conoscenze tecniche di processo e di stampaggio di componenti in plastica e in lamiera;
- conoscenza dei sistemi di certificazione di qualità ISO 9000, Q-1, T.Q.E., PENTASTAR, ecc.

L'Azienda nostra cliente offre un inquadramento ai massimi livelli impiegatizi ed una retribuzione di sicuro interesse.

Assicurando la massima riservatezza, preghiamo gli interessati di inviare un dettagliato curriculum indicando sulla busta il *rif. 594.*

CONSEA RICERCA [redacted] DEL PERSONALE
C.SO VITT. EMANUELE 84 - 10121 TORINO TEL. (011) [redacted]

NAJ-OLEARI
DIVISIONE OROLOGI
ricerca
AGENTE per il Piemonte
accreditato presso i più prestigiosi Punti vendita Orologeria
inviare risposta via fax
02-58103120

DURACELL S.p.A.
filiale italiana della Duracell Inc., multinazionale americana leader mondiale nella produzione e nella commercializzazione dell'energia portatile *ricerca*
VENDITORE o VENDITRICE
per l'area comprendente le province di **VERCELLI - NOVARA**
Il candidato ideale, età 25/30 anni, è diplomato ed ha maturato esperienze, se pur brevi, di vendita.
Per la posizione suddetta viene assicurato l'inquadramento alle dirette dipendenze della società, condizioni retributive ai migliori livelli di mercato, auto aziendale e rimborso spese a piè di lista.
La conoscenza della lingua inglese viene considerata titolo preferenziale.
Le pe[redacted] interessate possono inviare il loro curriculum vitae, citando sulla busta il riferimento PIC/07, a:
Duracell S.p.A.
Direzione del Personale - Selezione e Sviluppo
Via Flumendosa, 16 - 20132 Milano

Il nostro modo di interpretare la vita, [redacted] dinamismo, entusiasmo e professionalità, ha fatto di noi una delle principali marche europee [redacted] moda per i giovani dal 15 ai 25 anni. Oggi, dopo 20 anni [redacted] successo, siamo piu' di 2.000 a lavorare insieme per fare [redacted] moda un modo [redacted] vita.

RESPONSABILE DI NEGOZIO
Rif. LS 01/306 01

Dopo la maturità, il suo percorso professionale l'ha portata [redacted] esercitare delle responsabilità di organizzazione e di gestione di un'attività commerciale. Dai [redacted] al [redacted] anni, dotata [redacted] [redacted] personalità solida, comunicativa piu' che direttiva, naturalmente entusiasta e dinamica, ha affrontato un'esperienza che [redacted] ha permesso di acquistare il metodo e l'organizzazione indispensabili alla riuscita. Collaboratrice diretta del nostro coordinatore regionale, le affidiamo le chiavi [redacted] nostro negozio [redacted] della nostra affermazione [redacted] Italia. Saprà mettere in valore i nostri articoli, galvanizzare i collaboratori e organizzare l'attività commerciale.

[redacted] interessate [redacted] pregate di inviare una lettera in francese, un curriculum vitae recente, con fotografia e recapito telefonico, citando il riferimento, [redacted]: MODISTI [redacted] - Centro Commerciale LE GRÙ - via [redacted] 10 - 10095 Grugliasco.

Pimkie *Formiamo la vita con Brio!*

L'ha scoperto Mel Fisher, il più famoso cacciatore di tesori del mondo

«Ho trovato il galeone d'oro»

Mille miliardi nel Rio de la Plata

Mel Fisher. Da [illegible] anni i mari alla ricerca di relitti e di tesori

Nella cartina alcuni dei relitti più ricchi che si troverebbero nei fondali prossimi alle coste italiane

IL demone «fiume-mare» riposa in profondità e ogni tanto riemerge per artigliare gli ambiziosi. Ha posseduto Sebastiano Caboto che nel 1526 risalì le correnti del Rio de la Plata in cerca d'argento e fama, ammaliato dagli orizzonti [illegible] cui le acque si confondono con i cieli [illegible] Nuovo Mondo. E [illegible]i possiede Mel Fisher, che sta per strappare al fango del fondo oro e smeraldi. Il mitico tesoro perduto dei gesuiti lo aspetta da un paio di secoli e gli regalerà uno dei ritrovamenti più sensazionali della storia dell'archeologia subacquea. Sarà anche maggiore dell'altro successo che lo [illegible]so il «treasure hunter» più celebre del mondo: il rinvenimento al largo della Florida del relitto seicentesco del «Nuestra Senõra de Atocha», carico di un migliaio di lingotti. Stavolta la caccia potrebbe fruttare mille miliardi e oltre.

Alla confluenza tra lo sterminato fiume e il rio Santa Lucia giace «La Gamela», il galeone che imbarcava le ricchezze spogliate alle missioni della Compagnia di Gesù dopo l'espulsione dal Vicereame [illegible] la Plata nel 1767. Lì accanto, Fisher è convinto di trovare anche i fasciami divelti e le casse intatte di due navi corsare portoghesi, ricolme di gemme che non arrivarono mai a destinazione. Sonar, magnetometri e telecamere li riporteranno alla luce sotto [illegible] guida del team di archeologi, tecnici, fotografi e sub che il «cacciatore degli abissi» ha trasferito dal suo quartier generale [illegible] Key West, dove ha sede la «Treasure Sal[illegible] Incorporated». A Montevideo, Fisher ha fatto ammassare tonnellate di macchinari e strumenti. Tutto è pronto. L'area delle ricerche è stata individuata con certezza: un rettangolo di 16 chilometri quadrati di superficie limacciosa da sondare, ad [illegible] una ventina di chilometri dalla capitale uruguayana.

Lo guidano le puntigliose ricerche filologiche di un paio di collaboratori negli archivi di Portogallo e Spagna e, soprattutto, la testardaggine [illegible] uno studioso argentino, Horacio Pardo, che ha scoperto frammenti di corrispondenza tra il governatore del vicereame e la corona di Madrid in cui si fa cenno al vascello perduto [illegible] al [illegible] carico, elencato con l'untuosa precisione della burocrazia coloniale. Duemiladuecento pezzi depredati alla Compagnia [illegible] Gesù [illegible]le chiese, [illegible]i monasteri e in decine [illegible] «reducciones», i villaggi-prigione [illegible] pianta ortogonale in [illegible] erano stati deportati gli indios guaraní scampati alla spada e ai batteri della conquista.

La mattina del 13 aprile 1770 - riportano i documenti - «La Gamela» andò [illegible] fracassarsi contro alcune rocce che non erano segnalate sulle carte. Lo squarcio la condannò a una rapida fine, facendola adagiare accanto al relitto della «Nuestra Senõra de la Pena de Francia y Las Animas del Purgatorio», inabissatosi un cinquantennio prima. E sempre in quel punto, poco dopo «La Gamela», finì i suoi giorni un altro vascello portoghese, la «Nuestra Senõra de la Lapa y San Francisco». Così, in pochi chilometri quadrati, le sfortunate razzie dei comandanti di due imperi rivali hanno ammassato [illegible] vera miniera sommersa di metalli e pietre.

Il settantatreenne Fisher giura di essersi lanciato in questa nuova missione non per soldi (ne ha già fatti [illegible] palate), ma per insopprimibile gusto dell'avventura. «Lo faccio in omaggio ai buoni tempi andati», ha confidato al quotidiano «Abc», ricordando tre decenni di spericolate incursioni nel Golfo del Messico e di straordinarie scoperte che [illegible] però costate la vita del figlio Dirk e della nuora Angel, uccisi dall'Oceano mentre cercavano l'«Atocha». Ma non è facile credergli. Il demone del Rio de la Plata è subdolo. Continua a ricordargli che quello che solcò Sebastiano Caboto non è soltanto il più vasto estuario del mondo, ma anche uno dei più estesi cimiteri di navi del pianeta. L'«inferno de los navegantes» ne custodisce almeno 600, abbastanza per alimentare anche i sogni più sfrenati.

Gabriele Beccaria

«Ecco gli ori d'Italia»

In mare una fortuna in argenti e monete

Raccontavano i «conquistadores» che il re sciamano si immergesse nel lago dopo essersi cosparso [illegible] polvere d'oro. Sole e acqua si fondevano in un accecante bagliore nel regno dell'Eldorado, per [illegible] quale si dannarono senza esito esploratori e soldati della corona di Spagna. La terra dell'eccesso non fu mai trovata, ma c'è un altro Eldorado. E' sepolto negli [illegible]i, sedimentato dalla furia predatoria di quegli stessi europei che colonizzarono le Americhe. Decine di migliaia di relitti, colmi d'oro, argento, monete e preziosi, [illegible] cui si può immaginare lo strabiliante [illegible] valore [illegible] di cui non si è mai riusciti a tracciare una mappa definitiva. Gli storici hanno calcolato che solo nel Golfo del Messico e nel Mar dei Caraibi marciscono [illegible] velieri, colati a picco tra XVI e XIX secolo, mentre 200 [illegible] trovano davanti alla foce del Guadalquivir, 380 nell'Oceano Indiano e [illegible] tra Capo Verde e Azzorre. I resti di altri 800 legni perduti tra '400 e '[illegible]0 sarebbero adagiati davanti alle coste italiane.

Quest'ultima stima è di Claudio Bonifacio, [illegible] dei maggiori esperti mondiali di tesori perduti o «naufralogo», come preferisce definirsi. «Il nostro Paese possiede un patrimonio sommerso di almeno 2 mila tonnellate di metalli preziosi, per un valore che potrebbe risanare in buona parte il deficit dello Stato», si entusiasma da Siviglia, dove si è trasferito per attingere alla materia prima [illegible]le sue ricerche. [illegible] città della «Giralda» riposano i 40 milioni di documenti dell'Archivio delle Indie che lui compulsa da un ventennio, riportando in vita lettere e registri e ricostruendo transazioni, rotte e, naturalmente, disastri. «Qui ho trovato le testimonianze di molte navi perdute anche nel Mediterraneo e altre ne ho individuate nell'archivio castigliano [illegible] Simancas», spiega Bonifacio e cita, tra tanti, i due velieri francesi che si persero nel 1495 davanti a Terracina, il galeone inglese che nel 1590 si infranse a poca distanza dalla Sicilia, l'ammiraglia spagnola che si arenò nel 1677 sulla scogliera di Pianosa: tutti portavano monete, gioielli e lingotti.

«Ricchezze favolose», dice, al cui valore intrinseco si unisce quello storico. «Basta pensare che un galeone cinquecentesco portava carichi di [illegible] tonnellate. Sarebbe bello tirarli [illegible] tutti, ma in Italia, come in altri Paesi, la legge lo impedisce. Finora solo [illegible] Portogallo provede il "recupero di beni archeologici a fini di lucro", prendendosi il 70 per cento di ciò che viene strappato al mare e lasciando il terzo che rimane agli scopritori». (g. bec.)

Il nostro cliente è una importante Azienda multinazionale di livello mondiale, che, nell'ambito di un articolato piano di potenziamento dell'area di **RICERCA E SVILUPPO**, ci ha incaricati di ricercare:

RESPONSABILE PROGETTAZIONE MECCANICA
(Rif. SP/S 10875)

La posizione, alle dirette dipendenze del Responsabile Ricerca e Sviluppo, richiede elevate capacità di gestione di risorse umane, economiche e tecnologiche, finalizzate alla **PROGETTAZIONE MECCANICA DI STRUTTURE E PARTI DI BENI ELETTRONICI DI LARGO CONSUMO AD ELEVATA COMPLESSITA'.**
Il candidato ideale è un Dirigente o Quadro, preferibilmente laureato in discipline meccaniche, di 35-40 anni di età, che abbia maturato una esperienza pluriennale nella **PROGETTAZIONE ED INGEGNERIZZAZIONE** [redacted] **PARTI STRUTTURALI COMPLESSE**, con approfondite competenze nelle **TECNOLOGIE DELLE** [redacted] **PLASTICHE E DELLA LAMIERA.**
Si richiedono inoltre una spiccata capacità ad operare in una struttura organizzativa interfunzionale ed una buona conoscenza della lingua inglese

PROGETTISTI MECCANICI (Rif. SP/S 10876)

laureati o diplomati in discipline meccaniche, di età compresa tra i 25 ed i 35 anni, che abbiano maturato una qualificata esperienza in attività di **PROGETTAZIONE MECCANICA DI STRUTTURE E PARTI AD ELEVATA COMPLESSITA'**, preferibilmente nel settore dei beni di largo consumo.
Si richiedono spirito di iniziativa, capacità di lavorare in team, buona conoscenza della lingua inglese.
Per entrambe le posizioni la sede di lavoro è nell'area torinese.
Le ricerche saranno curate direttamente dalla PRAXI e nessun nominativo sarà fornito al Cliente senza l'autorizzazione del diretto interessato.
Le risposte, **siglate su busta e su lettera** [redacted] **il Rif. SP/S........** [redacted] **specifico interesse**, dovranno pervenire alla:

PRAXI S.p.A. - ORGANIZZAZIONE e CONSULENZA
10125 TORINO - CORSO VITTORIO EMANUELE II, n. 3 - TEL. (011) 6560
Ancona Bari Bologna Cagliari Firenze Genova Milano Napoli Padova Roma Torino
PRAXI ORGANIZZAZIONE - [redacted] INFORMATICA - PRAXI [redacted]
PRAXI RISORSE UMANE - PRAXI ENTI PUBBLICI - PRAXI AFFARI & FINANZA

sweden & martina S.p.A.

AZIENDA LEADER SETTORE UTENSILERIA MECCANICA
ricerca ottimo venditore per visite [redacted] industrie meccaniche di

CUNEO e TORINO Sud
Offresi ottimo trattamento economico, zona esclusiva, assistenza commerciale.
Telefonare allo 049/52.90.300 sig.ra Rossi.

L'Azienda Energetica Municipale di Torino ci ha incaricati [redacted] ricercare per gli impianti idroelettrici ubicati in Valle Orco:

CAPO SERVIZIO MANUTENZIONE INDUSTRIALE
(impianti [redacted] fune, turbine, stazioni elettriche, etc...)

Il Candidato ideale è un **INGEGNERE**, meccanico od elettrotecnico, di età compresa tra i 30 ed i 45 anni, [redacted] una solida esperienza in settori affini, in grado di programmare, organizzare e controllare [redacted] attività e [redacted] gestire le risorse umane preposte, avvalendosi dei più moderni sistemi [redacted] lavoro. La posizione offerta, ai massimi livelli impiegatizi, prevede la disponibilità [redacted] un alloggio di servizio [redacted] loco. La sede di lavoro è **Rosone-Locana.**
Le risposte, **siglate su busta e su lettera con il Rif. SP 10878**, dovranno pervenire alla:

PRAXI S.p.A. - ORGANIZZAZIONE e CONSULENZA
10125 TORINO - CORSO VITTORIO EMANUELE II, n. 3 - TEL. (011) 6560
Ancona Bari Bologna [redacted] Firenze Genova Milano Napoli Padova Roma Torino
PRAXI ORGANIZZAZIONE - PRAXI INFORMATICA - PRAXI VALUTAZIONI
PRAXI RISORSE UMANE - PRAXI ENTI PUBBLICI - PRAXI AFFARI & FINANZA

Azienda in espansione ricerca:
- **SOFTERISTA con esperienza Siemens + C.C. - C.A.D.**
- **CABLATORI**
- **MONTATORI MECCANICI**
- [redacted]
- **OPERATORI MACCHINE UTENSILI tradizionali**

Disponibilità trasferta; massima serietà; residenza prima cintura Nord Torino
Scrivere, indicando telefono alla: **ORGA Selezione S.r.l. - 10138 TORINO - corso Peschiera 164 - Rif. 4368.**

DIRECTION
Ricerca diretta di dirigenti e quadri
Ricerca e selezione di person[redacted]le qualificato
Consulenza di direzione ed organizzazione

Una nostra Cliente, primaria Società nel settore [redacted] Corrieri Nazionali, ci incarica di ricercare per la zona di Torino [redacted] figura di un:

RESPONSABILE DI [redacted] (Rif. 95011)

a cui affidare la gestione e la responsabilità della [redacted] operativo, [redacted] e commerciali del[redacted] Filiale.
Il candidato ideale in possesso di un buon livello culturale e di un'esperienza similare preferibilmente maturata nel settore, possiede le seguenti caratteristiche:
- capacità di coordinamento grazie a doti di comunicativa e di leadership.
- mentalità imprenditiva e quindi disponibile ad essere "misurato" sia sui risultati di produttività che sulla redditività.
- attitudine al lavoro di gruppo, pur se in un contesto di regole e di procedure aziendali (compresa le norme di sicurezza) dettagliatamente predefinite.
- doti commerciali di base

Le condizioni economiche d'inserimento e di possibile sviluppo possono soddisfare anche candidature qualificate.
Sedi di lavoro: **Torino**
Gli interessati, a cui viene garantita la massima riservatezza, sono pregati d'inviare dettagliato curriculum con recapito telefonico a: **DIRECTION SAS**

DIRECTION S.A.S. - VIA GALLIERA, [redacted] - 40121 BOLOGNA

Una solida realtà industriale ubicata a Sud Est di Torino, ci ha incaricati di ricercare

AREA MANAGER MERCATI DI LINGUA TEDESCA

La selezione può risultare un'interessante e stimolante opportunità professionale per candidati di età intorno ai 30 anni, brillanti e determinati che desiderano affermarsi in un ambiente snello e dinamico dove vengono premiati l'iniziativa e il contributo personali. **La padronanza della lingua tedesca**, precedenti esperienze di vendita all'estero, una naturale predisposizione ai rapporti interpersonali e la capacità di lavorare per obiettivi completano i requisiti necessari. **La ricerca sarà curata direttamente dalla PRAXI e nessun nominativo sarà fornito al Cliente senza l'autorizzazione del diretto interessato.** Le risposte, **siglate** [redacted] **busta e su lettera, con il Rif. SP 10879**, dovranno pervenire alla:

PRAXI S.p.A. - ORGANIZZAZIONE e CONSULENZA
PRAXI ORGANIZZAZIONE - PRAXI INFORMATICA - PRAXI VALUTAZIONI
PRAXI RISORSE UMANE - PRAXI ENTI PUBBLICI - PRAXI AFFARI & FINANZA

Cerchiamo per un piccolo gruppo industriale internazionale con attività in Italia in forte crescita, come

ASSISTENTE al Presidente del Gruppo

Signora/ina di ottimo livello, 26-40, affidabile, efficiente, di carattere gradevole, buon inglese, interesse/studi econ./comm., intelligenza ed apprendimento rapido. La posizione richiede impegno e comporta anche lavori di [redacted]greteria e viaggi all'estero.
Scrivere a: **Studio Vatrugno**, via Teofilo Rossi 3, 10123 Torino.

Industria cuneese ricerca

OFFICINE

cui affidare lavori di carpenteria medio-pesante.
Scrivere dettagliando elenco attrezzature e referenze a **Publikompass 435 - 10100 Torino.**

Multinazionale americana operante nel settore della componentistica per autoveicoli ricerca per la sua sede italiana situata nelle immediate vicinanze di Torino il

PURCHASING MANAGER

Il candidato, persona dinamica dalle solide basi tecniche ed intellettuali, riporterà direttamente all'Amministratore Delegato della Società e dovrà gestire di concerto con l'head-quarter americano la ricerca e la definizione di contratti di forniture in ambito europeo.
Sono da considerarsi requisiti fondamentali della posizione:
- ottima conoscenza della lingua inglese (costituirà titolo preferenziale la conoscenza di altre lingue straniere);
- l'aver maturato significative esperienze di purchasing nel settore automotive attraverso la gestione diretta della scelta e del lancio di nuovi fornitori;
- conoscenze tecniche di processo e di stampaggio di componenti in plastica e in lamiera;
- conoscenza dei sistemi di certificazione di qualità ISO 9000, Q-1, T.Q.E., PENTASTAR, ecc.

L'Azienda nostra cliente offre un inquadramento [redacted] massimi livelli impiegatizi ed una retribuzione di sicuro interesse.

Assicurando [redacted] massima riservatezza, preghiamo gli interessati di inviare un dettagliato curriculum indicando sulla busta il *rif. 594*

CONSEA RICERCA SVILUPPO E G[redacted] DEL PERSONALE
C.SO [redacted] - TEL. (011) 530.303

Il nostro Cliente è una dinamica ed affermata Società commerciale caratterizzata da una forte presenza all'esportazione, prevalentemente sui principali mercati europei: ci ha incaricati di ricercare:

IMPIEGATA UFFICIO COMMERCIALE ESTERO

La Candidata ideale, di età intorno ai 30-40 anni ed una buona preparazione culturale di base, deve essere in possesso di **una ottima padronanza delle lingue INGLESE e FRANCESE**, deve aver l'abitudine all'utilizzo di sistemi di video scrittura e di PC ed una precedente esperienza che le consenta di operare con **ampia autonomia nella gestione degli ordini clienti, nell'attività di corrispondenza telefonica ed epistolare** ed in tutti gli altri aspetti classici della funzione (sollecito pagamenti, elaborazione statistiche, segreteria del servizio etc.). **La sede di lavoro è nella prima cintura sud di TORINO.** La ricerca sarà curata direttamente dalla PRAXI e nessun nominativo sarà fornito al Cliente senza l'autorizzazione della diretta interessata. Le risposte, **siglate su busta e su lettera con il Rif. SP 10677**, dovranno pervenire alla:

PRAXI S.p.A. - ORGAN[redacted] e CONSULENZA
10125 [redacted] - CORSO VITTORIO EMANUELE II, n. 3 - TEL. (011) 6560
Ancona Bari Bologna Cagliari Firenze Genova Milano Napoli Padova Roma Torino
PRAXI ORGANIZZAZIONE - PRAXI INFORMATICA - PRAXI VALUTAZIONI
PRAXI RISORSE UMANE - PRAXI ENTI PUBBLICI - PRAXI AFFARI & FINANZA

AVANTGARDE S.p.A. - Gruppo Sigma Tau
Società operante nel settore farmaceutico - parafarmaceutico - cosmetico nell'ambito di un ambizioso programma di sviluppo
CERCA

CONSULENTE DI BELLEZZA IN FARMACIA

per le seguenti [redacted] ALESSANDRIA - VERCELLI - NOVARA (con sede Alessandria) a cui affidare la promozione dei prodotti cosmetici in punti vendita specializzati.
L'azienda garantisce un fisso mensile, provv. e incentivi.
La conoscenza del settore può costituire titolo preferenziale.
Si richiede: auto propria - età 30/40 anni.
Inviare dettagliato curriculum [redacted]
AVANTGARDE S.p.A. - Via Treviso 4 - [redacted] POMEZIA (Roma) o via fax al n. 06/91.22.612.

Gruppo industriale alimentare, leader nel proprio settore merceologico, ricerca:

GIOVANE LAUREATO [redacted] DISCIPLINE TECNICHE PER LA LOGISTICA

Il Candidato ideale, di età non superiore ai 28 anni, con un'alta votazione di laurea, utilizza i più comuni pacchetti di office automation e conosce i linguaggi di programmazione; ha un'ottima conoscenza del francese e dell'inglese.
Costituirà titolo preferenziale una breve esperienza di lavoro, o di stage, nella funzione Logistica di aziende medio-grandi.
La sede di Lavoro è in **TORINO.**
Si prega di inviare un dettagliato curriculum vitae, **completo dell'elenco degli esami universitari, per espresso, siglato su busta e su lettera con il Rif. SI** [redacted], alla:

PRAXI S.p.A. - ORGANIZZAZIONE e CONSULENZA
10125 TORINO - CORSO VITTORIO EMANUELE II, n. 3 - TEL. (011) 6560
Ancona Bari Bologna Cagliari Firenze Genova Milano Napoli Padova Roma Torino
PRAXI ORGANIZZAZIONE - PRAXI INFORMATICA - PRAXI VALUTAZIONI
PRAXI RISORSE UMANE - PRAXI ENTI PUBBLICI - PRAXI[redacted]

AutoVallere
Concessionario Ufficiale Mercedes-Benz

RICERCA PER NOTEVOLE INCREMENTO DI LAVORO NELLA PROPRIA SEDE DI TORINO

VENDITORI
CON PROVATA [redacted]

INQUADRAMENTO ENASARCO - INVIARE CURRUCULUM O TELEFONARE
Corso Trieste, 136 - 10024 MONCALIERI - Tel. 011/6636174

NAJ-OLEARI

DIVISIONE OROLOGI
ricerca

AGENTE per il Piemonte

accreditato presso i più prestigiosi Punti vendita Orologeria
inviare risposta via fax 02-58103120

PRODUCT ENGINEER
(componenti elettronici/elettromeccanici)

Il nostro Cliente è un gruppo internazionale multidivisionale e multiprodotto operante nel settore della **COMPONENTISTICA AUTO**, presente con insediamenti produttivi e commerciali in tutto il mondo; nell'ambito di un attento programma di potenziamento delle strutture ci ha incaricati di prendere contatto con figure professionali che dovranno svolgere una funzione di stretto e continuo collegamento con i servizi tecnici del Cliente e di dialogo con le strutture interne delle Società finalizzate alla messa a punto e definizione dei prodotti. Il Candidato ideale è un laureato in **INGEGNERIA**, con un'esperienza di 3-5 anni acquisita in ruoli con contenuti analoghi/affini presso Aziende operanti preferibilmente nel settore della componentistica auto. Il contesto internazionale del nostro Cliente richiede una buona padronanza della lingua inglese. Le condizioni normative ed economiche saranno interessanti ed adeguate al livello di preparazione richiesto. La sede di lavoro è situata tra ASTI ed ALESSANDRIA sulla direttrice autostradale. La ricerca sarà curata direttamente dalla Praxi e nessun nominativo sarà fornito senza l'autorizzazione del diretto interessato. Si prega di inviare un analitico curriculum, **in lingua inglese, siglato su busta e su lettera con il Rif.** [redacted] **10656**, alla:

PRAXI S.p.A. - ORGANIZZAZIONE e [redacted]
10125 TORINO - CORSO VITTORIO EMANUELE II, n. 3 - TEL. (011) 6560
Ancona Bari Bologna Cagliari Firenze Genova Milano Napoli Padova Roma Torino
PRAXI ORGANIZZAZIONE - PRAXI INFORMATICA - PRAXI VALUTAZIONI
PRAXI RISORSE UMANE - PRAXI ENTI PUBBLICI - PRAXI AFFARI & FINANZA

infotec

LEADER NELLE COPIATRICI E FAX
RICERCA

AGENTI E TECNICI
PER LE ZONE DI
TORINO E BIELLA

Scrivere a **Infotec c.so Rosselli, 73 - 10129 TORINO**

DURACELL S.p.A.
filiale italiana della Duracell Inc., multinazionale americana leader mondia[redacted] nella produzione e nella commercializzazione dell'energia portatile **ricerca**

VENDITORE [redacted] VENDITRICE

per l'area comprendente le provincia di **VERCELLI - NOVARA**
Il candidato ideale, età 25/30 anni, è diplomato ed ha maturato esperienze, se pur brevi, di vendita.
Per la posizione suddetta viene assicurato l'inquadramento alle dirette dipendenze della società, condizioni retributive ai migliori livelli di mercato, auto aziendale e rimborso spese a piè di lista.
La conoscenza della lingua inglese viene considerata titolo preferenziale.
Le persone interessate possono inviare il loro curriculum vitae, citando sulla busta il riferimento PIC/07, a:
Duracell S.p.A.
Direzione del Personale - Selezione e Sviluppo
Via Fiumendosa, 16 - 20132 Milano

Azienda operante nel settore della componentistica, ubicata nella prima cintura di Torino, ricerca:

RESPONSABILE TECNICO DI PROGETTAZIONE

Requisiti:
- Titolo di studio: Laurea in Ingegneria Meccanica o Diploma [redacted] Perito Meccanico
- Esperienza di lavoro maturata nelle seguenti aree di [redacted]zione: Componenti elettronici passivi, Cablaggio strutturato, Reti locali, Circuiti stampati
- Conoscenze elettroniche: modellazione del comportamento dei componenti, compatibilità [redacted]magnetica e qualità del segnale, metodologie di prova e conduzione di test e misure.
- Utilizzo di sistemi CAD/CAE.
- Uso mezzi informatici (PC, DOS, WINDOWS)
- Età massima anni 35.
- Ottima conoscenza lingua [redacted].
- Attitudine ai contatti internazionali.
- Capacità di operare in team, mettendo le proprie conoscenze e abilità a disposizione del gruppo di lavoro.

La posizione prevede il coordinamento di un gruppo di progettazione, training e formazione del personale della Società e dei Clienti su temi specifici di propria responsabilità tecnica, partecipazione ai Comitati tecnici di standardizzazione, supporto alle funzioni Sales & Marketing nella formulazione delle soluzioni tecniche per il mercato.
Scrivere inv[redacted], corredato di recapito telefonico a: Publikompass 434 - 10100 Torino.

TELE[redacted] PUBBLICA — MERCATI ESTERI

Il nostro Cliente è una consolidata ed affermata realtà del settore, [redacted] forte espansione, che, per adeguare le strutture organizzative al continuo sviluppo del mercato, [redacted] ha incaricati di ricercare:

LAUREATO O CULTURA EQUIVALENTE AD INDIRIZZO TECNICO

cui affidare compiti di:
- **MARKETING**
- **INTERFACCIA CLIENTI** per gli aspetti tecnici
- **COLLEGAMENTO** tra Direzione Vendite e Direzione Progettazione
- **SUPPORTO TECNICO** per lo sviluppo delle offerte.

La selezione è indirizzata a Candidati in possesso di una qualificata esperienza che consenta loro di porsi come punto di riferimento all'interno della struttura aziendale, in stretta collaborazione con le altre funzioni societarie, ed all'esterno, recependo le caratteristiche/richieste del mercato nell'ottica di una pronta risposta alle esigenze dei Clienti. Completano i requisiti del candidato ideale spiccate doti organizzative e di relazione ed una perfetta padronanza della lingua inglese (gradita la conoscenza di una seconda lingua straniera).
La sede di lavoro è Torino.
Le condizioni economiche e normative saranno strettamente adeguate all'ampiezza del ruolo. **Assicurando la massima riservatezza, si prega di inviare un dettagliato curriculum vitae, siglato su busta e su lettera con il Rif. SP 10660**, alla:

[redacted] **S.p.A. - ORGANIZZAZIONE e CONSULENZA**
10125 TORINO - CORSO VITTORIO EMANUELE II, n. 3 - TEL. (011) 6560
Ancona Bari Bologna Cagliari Firenze Genova [redacted] Napoli Padova Roma Torino
PRAXI ORGANIZZAZIONE - PRAXI INFORMATICA - PRAXI VALUTAZIONI
PRAXI RISORSE UMANE - PRAXI ENTI PUBBLICI - PRAXI AFFARI & FINANZA

La Ditta AEFFE SpA, produttrice abbigliamento con sede in S. Giovanni in Marignano (RN), ricerca

MODELLISTA

per prodotto uomo
Sono richiesti i seguenti requisiti:
- età compresa tra 25/40 anni;
- esperienza di almeno 5/6 anni in aziende industriali modernamente organizzate;
- attitudine a progettare prodotti altamente qualificati, [redacted] classico e/o sportwear.

Telefonare ore ufficio 0541/955.352 - 955.353 (Ufficio Personale).

fact Corso di Porta Nuova 18 20121 MILANO Tel. 02-65.52.181

Il nostro modo [redacted] interpretare la vita, con dinamismo, entusiasmo e professionalità, ha fatto [redacted] noi una delle principali marche europee [redacted] per i giovani [redacted] 15 [redacted] 25 anni. Oggi, dopo [redacted] anni di successo, siamo piu' di 2 000 a lavorare insieme per fare [redacted] moda un modo di vita.

RESPONSABILE DI NEGOZIO
Rif. LS 01/306 01

Dopo la maturità; il suo percorso professionale l'ha portata ad esercitare delle responsabilità [redacted] organizzazione e di gestione di un'attività commerciale. Dai 28 ai 33 anni, dotata di una personalità solida, comunicativa piu' che direttiva, naturalmente entusiasta e dinamica, ha affrontato un'esperienza che le ha permesso di acquistare il metodo e l'organizzazione indispensabili alla riuscita. Collaboratrice diretta [redacted] nostro coordinatore regionale, le affidiamo [redacted] chiavi del [redacted] negozio e della nostra affermazione [redacted] Italia. Saprà mettere in valore i nostri articoli, galvanizzare i collaboratori e organizzare l'attività commerciale.

Le interessate sono pregate di inviare [redacted] lettera in francese, un curriculum vitae recente, con fotografia e recapito telefonico, citando il riferimento, a : MODISTI spa - Centro Commerciale LE GRU - via crea 10 - 10095 Grugliasco.

Pimkie *Firmiamo la vita...*

L'ha scoperto Mel Fisher, il più famoso cacciatore di tesori del mondo

«Ho trovato il galeone d'oro»

Mille miliardi nel Rio de la Plata

Mel Fisher
Ha ■ anni
sa ■ccia
i mari
alla ricerca
■ relitti
e ■ tesori

Nella cartina alcuni dei relitti più ricchi che si troverebbero nei fondali prossimi alle coste italiane

Il demone del «fiume-mare» riposa in profondità e ogni tanto riemerge per ■rtigliare gli ambiziosi. Ha posseduto Sebastiano Caboto che nel 1526 risalì le correnti del Rio de la Plata in cerca d'argento e fama, ammaliato dagli orizzonti in cui le acque si confondono con i cieli del Nuovo Mondo. E oggi possiede Mel Fisher, che sta per strappare al fango del fondo oro e smeraldi. Il mitico tesoro perduto dei gesuiti lo ospita da un paio di secoli e gli regalerà uno dei ritrovamenti più sensazionali della storia dell'archeologia subacquea. Sarà anche maggiore dell'altro successo che lo ha reso il «treasure hunter» più celebre del mondo: il rinvenimento al largo della Florida del relitto seicentesco del «Nuestra Señora de Atocha», carico ■ ■■ migliaia di lingotti. Stavolta la caccia potrebbe fruttare mille miliardi e oltre.

Alla confluenza tra lo sterminato fiume e il rio Santa Lucia giace «La Gamela», il galeone che imbarcava le ricchezze spogliate alle missioni della Compagnia di Gesù dopo l'espulsione dal Vicereame de la Plata nel 1767. Lì accanto, Fisher è convinto di trovare anche i fasciami divelti e le casse intatte di due navi corsare portoghesi, ricolme di gemme che ■■ arrivarono mai a destinazione. Sonar, magnetometri e telecamere li riporteranno alla luce sotto la guida dei team di archeologi, tecnici, fotografi e sub che il «cacciatore degli abissi» ha trasferito dal suo quartier generale di Key West, dove ha sede la «Treasure ■lvors Incorporated». A Montevideo, Fisher ha fatto ■■sare tonnellate di macchinari e strumenti. Tutto è pronto. L'area delle ricerche è stata individuata ■■■ certezza: ■■ rettangolo ■ ■ chilometri quadrati di superficie limacciosa da sondare, ad appena ■■■ ventina di chilometri dalla capitale uruguayana.

Lo guidano le puntigliose ricerche filologiche di un paio di collaboratori negli archivi di Portogallo e Spagna e, soprattutto, la testardaggine di uno studioso argentino, Horacio Pardo, che ha scoperto frammenti di corrispondenza tra il governatore del vicereame e la corona ■ Madrid ■ cui si facenno al vascello perduto e al ■■■ carico, elencato ■■■ l'untuosa precisione della burocrazia coloniale. Duemiladuecento pezzi depredati alla Compagnia di Gesù nelle chiese, nei monasteri e in decine di «reducciones», i villaggi-prigione a pianta ortogonale in cui erano stati deportati gli indios guarani scampati alla spada e ai bottari della conquista.

La mattina del 13 aprile 1770 - riportano i documenti - «La Gamela» andò a fracassarsi contro alcune rocce che non erano segnalate sulle carte. Lo squarcio la condannò a una rapida fine, facendola adagiare accanto al relitto della «Nuestra Señora de la Pena de Francia y Las Animes del Purgatorio», inabissatasi un cinquantennio prima. E sempre in quel punto, poco dopo «La Gamela», finì i suoi giorni un altro vascello portoghese, la «Nuestra Señora de la Lapa y San Francisco». Così, ■■ pochi chilometri quadrati, le sfortunate razzie dei comandanti di due imperi rivali hanno ammassato ■■■ ■■a miniera sommersa di metalli e pietre.

Il settantatreenne Fisher giura di essersi lanciato in questa nuova missione non per soldi (ne ha già fatti a palate), ■■ per insopprimibile gusto dell'avventura. «Lo faccio in omaggio ■ buoni tempi andati», ha confidato al quotidiano «Abc», ricordando tre decenni di spericolate incursioni nel Golfo del Messico e di straordinarie scoperte che sono però costate la vita del figlio Dirk e della n■■ Angel, uccisi dall'Oceano mentre cercavano l'«Atocha». Ma non è facile credergli. Il demone del Rio de la Plata è subdolo. Continua a ricordargli che quello che solcò Sebastiano Caboto ■■■ è soltanto il più vasto estuario del mondo, ma anche uno dei più estesi cimiteri ■ navi del pianeta. L'«inferno de los navegantes» ne custodisce almeno 600, abbastanza per alimentare anche i sogni più sfrenati.

Gabriele Beccaria

«Ecco gli ori d'Italia»

In mare una fortuna in argenti e monete

Raccontavano i «conquistadores» che il re sciamano si immergesse nel lago dopo ■■■■ cosparso di polvere d'oro. Sole e acqua si fondevano in un accecante bagliore nel regno dell'Eldorado, per il quale si dannarono senza esito esploratori e soldati della corona di Spagna. La te■■ dell'eccesso non fu mai trovata, ma c'è un altro Eldorado. E' sepolto negli oceani, sedimentato dalla furia predatoria di quegli stessi europei che colonizzarono le Americhe. Decine di migliaia di relitti, colmi d'oro, argento, monete e preziosi, di cui si può immaginare la strabiliante valore ma di cui non si è mai riusciti a tracciare una mappa definitiva. Gli storici hanno calcolato che solo ■■ Golfo del Messico e nel Mar dei Caraibi marciscono 800 velieri, colati a picco tra XVI ■ XIX secolo, mentre 200 si trovano davanti alla foce del Guadalquivir, 380 nell'Oceano Indiano e 70 tra Capo Verde e Azzorre. I resti di altri 800 legni perduti ■■ '400 e '800 sarebbero adagiati davanti ■■■ coste italiane.

Quest'ultima stima è di Claudio Bonifacio, uno dei maggiori esperti mondiali di tesori perduti e «naufrologo», come preferisce definirsi. «Il nostro Paese possiede un patrimonio sommerso di almeno 2 mila tonnellate di metalli preziosi, per un valore che potrebbe risanare in buona parte il deficit dello Stato», si entusiasma da Siviglia, dove si è trasferito per attingere alla materia prima delle sue ricerche. Nella città della «Giralda» riposano i 40 milioni ■ documenti dell'Archivio delle Indie che lui compulsa ■■ un ventennio, riportando in vita lettere e registri e ricostruendo transazioni, rotte e, naturalmente, disastri. «Qui ho trovato le testimonianze ■ molte ■■■ perdute anche nel Mediterraneo e altre ne ho individuate nell'archivio castigliano di Simancas», spiega Bonifacio e cita, tra tanti, i due velieri francesi che si persero nel 1495 davanti a Terracina, ■ galeone inglese che nel 1590 ■■ infranse a poca distanza dalla Sicilia, l'ammiraglia spagnola che si arenò nel 1677 sullo scoglione di Pianosa: tutti portavano ■■■■e, gioielli e lingotti.

«Ricchezze favolose», dice, al ■■■ valore intrinseco si unisce quello storico. «Basta pensare che un galeone cinquecentesco portava carichi di 300 tonnellate. Sarebbe bello tirarli su tutti, ma in Italia, come in altri Paesi, ■ legge lo impedisce. Finora solo il Portogallo prevede il "recupero di beni archeologici a fini di lucro", prendendosi il 70 per cento di ciò che viene strappato al mare e lasciando il terzo che rimane agli scopritori». [g. bec.]

3 MILIONI DI OPTIONAL COMPRESI NEL PREZZO OPPURE 20 MILIONI DI FINANZIAMENTO SENZA INTERESSI

CHI ■■■■ OGGI ALFA ■■■ SI ASSICURA LE PRESTAZIONI, IL ■■■■■■ E LA SICUREZZA DI UNA GRANDE BERLINA SPORTIVA. E NUOVI VANTAGGI: ■■■ MILIONI DI OPTIONAL COMPRESI NEL PREZZO OPPURE 20 MILIONI DI ■■■■■■■■■■ ■■■■ ■■■■ ■■ 24 RATE. ■■■■■■■■ E' VALIDA SU TUTTA LA GAMMA FINO ■■ ■■ FEBBRAIO 1995. ■■■■■■■■■■■■ VI DAI ■■■■■■■■■■ ALFA ■■■■

ALFA 155	PREZZO* CHIAVI IN ■■■	OPTIONAL ** COMPRESI NEL PREZZO
1.7 SPARK 1.7	28.150	CLIMATIZZATORE MANUALE (AUTOMATICO SU 1.8 SPARK 1.8) ■■■■■■ ANTERIORI · BRACCIOLO POSTERIORE ·
1.8 SPARK 1.8	30.800	
TD	30.500	POGGIATESTA ■■■■ ■■■■ ■■■■ SEDILI REGOLABILI ■■■■■■ · PREDISPOSIZIONE RADIO
1.8 SPARK 1.8 "T"	32.950	CLIMATIZZATORE AUTOMATICO · AIR BAG LATO GUIDA · ■■■■■■■■■■■■
2.0 SPARK 2.0	34.350	
2.0 SPARK 2.0 "T"	34.650	
TD 2.5	35.150	
■■■	■■■■■	CLIMATIZZATORE AUTOMATICO · AIR BAG LATO GUIDA
Q4	51.250	

Esempio: modello T Spark 1.7 i.e. 28.200.000 chiavi in mano, anticipo: L. 8.200.000; importo da finanziare L. 20.000.000, n. rate 24 da L. 833.334. Spese apertura pratica: L. 250.000. T.A.N. 0; T.A.E.G. (indicatore del costo totale del credito) 1,21%. Salvo approvazione di ■■■. Per ulteriori informazioni sui termini sulle condizioni praticate da SAVA, consultare i fogli informativi pubblicati a norma di legge.
*Prezzi chiavi in mano esclusa tassa regionale. **Non sono mai elencati gli optional già compresi nella normale dotazione di serie.

ALFA 155.
GUIDARE ALFA ROMEO.

Concessionari Alfa Romeo

SPAZIO AFFARI

LAVORO OFFERTE

IMPIEGATI

RAGIONIERA/E attitudini commerciali, bella presenza, esperienza triennale, per attività segreteria generale, ricerca moderna società di servizi. Scrivere Publikompass 5530 - 10100 Torino.

RIVIERA LIGURE di ponente società immobiliare ricerca signorina per segreteria ed eventualmente per settori acquisizione/vendita. Richiediamo bella presenza e spigliatezza nei rapporti personali e telefonici. Le retribuzioni saranno [redacted] iterate ai reali valori. Per appuntamenti telefonare 0182 992 599

SOCIETA' abbigliamento cerca: direttore/trice venditore/trice per boutique uomo/donna. Richiedesi esperienza acquisita nel settore, notevole capacità relazionale. Aiutante magazziniere preferibilmente diplomato. Richiedesi serietà, buona volontà, dinamismo. Apprendista. Richiedesi buona volontà, disponibilità, dinamismo. Tel 748.2092.

SOCIETA' di servizi contabili [redacted] ragioniera/e con esperienza di uso elaboratore per contabilità e bilanci, max 25 anni. Scrivere Publikompass 8052 - [redacted] Torino.

SOCIETA' di servizi per gestione marchio internazionale seleziona ambosessi max 30enni responsabili di zona. Tel 812.2040 ore ufficio.

SOCIETA' di servizi ricerca esperta/o paghe contributi età 30/35 anni in grado di curare in forma autonoma la gestione delle problematiche normative contributive sindacali. Inviare curriculum e richieste economiche a Publikompass 8051 - 10100 Torino

[redacted] elaborazione dati cerca [redacted] grammatore/trice [redacted] professionale almeno biennale [redacted] ma IBM e [redacted]. Avrà titolo preferenziale la conoscenza delle procedure paghe e contributi. Offresi retribuzione e inquadramento in funzione delle effettive capacità professionali. Scrivere. Publikompass 2147 - 10100 Torino

SOC[redacted] immobiliare in via di sviluppo [redacted] collaboratori/trici settore vendita/acquisizione con ambizione incarichi di responsabilità ottimo reddito [redacted] Tel. 434 4480.

STUDIO dottori commercialisti ricerca impiegata/o esperta/o contabilità ordinaria, IVA, dichiarazioni redditi, conoscenza lingua inglese. Inviare curriculum a: [redacted]udio Arietti - via XX Settembre 3 - 10121 Torino.

[redacted] professionale seleziona addetta/o paghe e contabilità con esperienza pluriennale in studi. Scrivere: Publikompass 5541 - 10100 Torino

TECNICI

ATEM ricerca tecnici [redacted] ottima esperienza di riparazione computers e stampanti. Inviare curriculum in via Sapri, 14 - 10127 Torino.

AZIENDA metalmeccanica operante nel settore auto primo impianto cerca responsabile di produzione. Si richiede: esperienza tecnica e gestionale maturata nel settore metalmeccanico. Offresi inquadramento e retribuzione in funzione delle effettive capacità professionali. Scrivere: Publikompass 2146 - [redacted] no

AZIENDA metalmeccanica Torino Sud ricerca 1 disegnatore meccanico progettista, 1 operatore stazione Cad disegno [redacted] da assumere con con[redacted]. 1 magazziniere con conoscenza disegno meccanico e uso PC. Dettagliare curriculum vitae. Scrivere: Publikompass 5526 - 10100 Torino

MONTATORI meccanici specializzati nella costruzione e assemblaggio di macchine. Si richiede: approfondita conoscenza disegno meccanico, conoscenza impiantistica oleopneumatica e esperienza di lavoro consolidata almeno quinquennale. Le sedi di lavoro sono: Cuneo e Trana (To). Gli interessati possono inviare il curriculum o telefonare a: Bottero spa - Ufficio Personale v. Genova, 82 - 12010 Cuneo Telefonare [redacted] 0171 310.611

PERITO elettromeccanico da inserire nel reparto assemblaggio [redacted] componenti auto cerca. Scrivere: Publikompass 2146 - 10100 Torino

PRIMARIA industria metalmeccanica ricerca progettista con provata esperienza in sistemi di trasporto e movimentazione. Tel. 397.2727 dalle h 15 alle 16,30

[redacted]ILE tecnico e produzione settore allestimento fieristico e arredamento, cercasi. Tel. 450.0279.

[redacted]

AZIENDA ricerca managers e [redacted] motivati proprio immediato successo 15/20 milioni [redacted] Tel. [redacted].

INDUSTRIA 70 dipendenti ricerca il direttore commerciale. Caratteristiche essenziali: inglese fluente, laurea ingegneria, età max 45 anni. Scrivere: Publikompass 8045 - 10100 Torino.

PERSONALE DOMESTICO BABY SITTER

GOVERNANTE esperta, referenziata, patentata assumesi tempo pieno per conduzione casa ed educazione due bambini età prescolare. Offresi alloggio, vitto, stipendio adeguato e contributi. Inviare curriculum a: Dr. G. Marconi, via Mazzini 18 - 10090 - Cuceglio - Torino.

LAVORI VARI E PART TIME

MODA pubblicità. Sei [redacted] minimo 1,67, alto 1,77. Cerchiamo 30 giovani ambosessi. Dance Moda Up [redacted] 011 537 940

RICERCASI [redacted]sti internazionali patente C.E. Telefonare allo 0121 391.016

[redacted] assume segretaria part-time per ufficio commerciale in Torino [redacted]. [redacted]denza in Torino, presenza, diploma superiore età massima 35 anni, gradita esperienza gestione ufficio e telemarketing. Telefonare per appuntamento 015 405 800

[redacted] E [redacted]

A.A.A.A. [redacted] leader produzione accessori abbigliamento seleziona agente anche plurimandatario zone Piemonte. Tel. 051 361 866 fax 051 372.004.

A.A.A. AZIENDA [redacted] importante collezione articoli promozionali e da regalo 10 mila clienti ricerca agenti per Piemonte. Offresi: lavoro in zona di residenza. Le elevate [redacted]igioni consentono una sicura base di partenza [redacted] un guadagno minimo L. 2 milioni [redacted]. L'introduzione [redacted] con corso di preparazione. Telefonare allo 051 342.227

A. AVVIATO sportello assicurativo in Torino affidiamo a persona dinamica portafoglio prevalenza assicurativa, Stato, banche. Indispensabili referenze verificabili, relazioni e capacità ampliamento clientela. Possibile abbinamento attività compatibili. Si offre aggio su incassi, provvigioni, ufficio [redacted]. Scrivere: Lloyd Adriatico S.p.a. - Servizi Assicurativi Vadalà - corso Francia 239 - 10139 Torino

AFFERMATA società ricerca esperti [redacted] venditori di servizi banche [redacted], spazi pubblicitari, liberi subito. Offresi acconto provvigionale L. 3 milioni. [redacted] in zona. Inviare curriculum via telefax [redacted] 09515

AFFERMATA società [redacted] esperti validi venditori di servizi banche dati, spazi pubblicitari. Liberi subito. Offresi acconto provvigionale L. 3 milioni, lavoro in zona. Tel 02 921.03293.

Agenzia di assicurazioni cerca:
A) [redacted] DIPLOMATI/E
indipendenti automuniti/e
B) CONSULENTI
max 35 anni
C) [redacted]
con almeno 6 mesi d'espe[redacted]
Offresi ottime condizioni
Tel. 011 562.196

AGENZIA di assicurazioni ricerca esperti venditori/trici ramo vita. Offresi: fisso mensile, alte provvigioni, addestramento senza spese, portafoglio clienti. Tel 581.1717 - 434.3895 ore ufficio

AGENZIA rappresentanze abbigliamento cerca per collezioni leader collaboratore/trice cultura superiore, esperienza settore, automunito. Si garantisce trattamento di livello, incentivi e regolare inquadramento Enasarco. Scrivere Publikompass 5528 - 10100 Torino.

AZIENDA commerciale, materiali e impianti di saldatura, [redacted] venditore automunit[redacted], offresi portafoglio [redacted] Tel 011 273.2611

AZIENDA commerciale, utensileria articoli tecnici per industria, ricerca agente introdotto settore. Offresi portafoglio clienti consolidato, zona Torino e provincia, trattamento Enasarco Tel 011 403.4147

AZIENDA leader servizi intermediazione ricerca ambosessi con speciale attitudini interpersonali, seri, ambiziosi, automuniti 20/25 anni. Offresi ottime condizioni economiche Tel [redacted].

AZIENDA produttrice [redacted], con attività [redacted] cerca agente per settori profumerie/tabaccherie. Introdotto o con spiccata attitudine ad operarvi. Telefonare 011 952.84[redacted]

SER.CO.GEN. spa distributore dei marchi Creattiva - [redacted] Louis David nel settore coiffure ricerca nel quadro di una costante espansione agente monomandatario da inserire presso acconciatori e [redacted] Aosta. Candidato ideale giovane diplomato massimo 30 anni, residente in zona, fortemente motivato a realizzarsi professionalmente nell'ambito commerciale, iscrizione albo agenti. Si offrono interessanti opportunità di guadagno. Telefonare per informazioni allo [redacted] 370.1077 chiedendo del Sig. Enronchi

[redacted] forniture ufficio società ricerca abili venditori. Si offre fisso mensile più provvigioni/portafoglio clienti. Telefonare Centralino 011 434 0272

[redacted] beni [redacted] voli settore ecologia ricerca per completamento organico commerciale forti uomini di vendita e giovani motivati. Offresi: L. 2.000.000 fisso più provvigioni, [redacted] bilità immediata Tel 437.5044 ufficio.

EDITORE distributore Mori cerca agente plurimandatario per Piemonte e/o Liguria. Segreteria telefonica 02 390.02588.

INDUSTRIA torinese siliconi sigillanti cerca introdotti provincia Al - Al - Cn Telefonare 011 248 2838

[redacted] Toro Assicurazioni Agenzia di Torino Madonna di Campagna ricerca 5 provetti venditori/trici. [redacted] titolo preferenziale provenienza settori [redacted]ativo, editoriale o farmaceutico. Il lavoro sarà impostato all'interno di un gruppo moderno e dinamico [redacted] coordinamento di un capo organizzazione. L'inquadramento prevede una tabella provvigionale di sicuro interesse e incentivi al raggiungimento degli obiettivi Tel. 011 229.8749.

[redacted]VIN RICERCA
partners franchising. Apri con Marvin un negozio di fotografia. Diventa anche tu affiliato della più grande organizzazione in Italia del settore. Per informazioni telefonare 011 562.4833.

MULTINAZIONALE tedesca divisione specializzata Enti pubblici o privati ricerca agenti/venditori per singole provincie del Piemonte. Richiediamo età 30/60 anni buona cultura generale, spiccate doti costanza e volontà, precedente esperienza di vendita. Offriamo: possibilità guadagno oltre L. 4 milioni dal primo mese, incentivi e premi, liquidazione mensile provvigioni sul venduto, inquadramento di legge. Zona lavoro, provincia di residenza, training curato dalla direzione, di possibilità sviluppo professionale. Inviare curriculum a: Weka SpA, via Calders 21/D - 20153 Milano c.a. Signora Boccaccia.

PRODUTTORE esperienza ramo vita cercasi per agenzia di primaria compagnia di assicurazioni. Buone provvigioni e incentivi commisurati alle capacità. Tel. per appuntamento 011 756.682 ore 15/17.

SOCIETA' cerca venditori in esclusiva massimo [redacted] anni, automuniti, residenti provincia [redacted] Torino, Alessandria, Cuneo. Gli articoli di largo consumo (circa 700) sono destinati a negozi, [redacted]rie, ristoranti, ecc. Offresi fisso mensile da L. 1 milione (garantito) a L. [redacted] raggiungere), più provvigioni dal [redacted] all'8%, più premi. Enasarco Tel. 0125 538.144 CMC Company - Loranzè (To)

SOCIETA' leader nel settore accessori per tendaggi ricerca funzionario commerciale a cui affidare le zone di: Piemonte Liguria Lombardia e Triveneto. Si richiede: diploma superiore, militesassolto, patente di guida, età compresa tra i 22 ed i 28 anni, presenza, predisposizione ai rapporti sociali e conoscenza della lingua inglese. Si offre: inquadramento V livello ma[redacted] retribuzione [redacted] sicuro [redacted] auto aziendale e rimborso spese. Manoscrivere vitae indirizzando a: Deltastudio sas via Salerno 5 - 10152 Torino

SPECCHIASOL, industria omeopatica con produzione fitoterapici e dietetici, cerca per Torino, Asti, Alessandria e Cuneo 2 laureati in discipline scientifiche per informazione ai medici e vendita in farmacia. Età non superiore ai 50 anni. Si offre un compenso fisso e rimborso spese. Tel. 045 670.2211 ore ufficio ed inviare curriculum a Specchiasol - località Croceoni, 1 - 37012 Bussolengo (Vr)

VEBAS, Divisione Dentale, società leader nei biomateriali ricerca collaboratori tecnico/commerciali. Offre, un ambiente di lavoro stimolante ed altamente professionale, [redacted] garantito, corso aziendale e [redacted]. Richiede: cultura medio superiore, [redacted], militesassolto, auto propria. La ricerca riguarda le province di Torino e Cuneo. Telefonare per appuntamento allo 02 982.82085.

[redacted]09 clienti acquisiti 24/30% la provvigione dei [redacted] agenti. Ricerchiamo [redacted] venditori/trici. Offriamo esclusiva, portafoglio clienti. Tel. 656.828.

LAVORO DOMANDE

OPERAI AUTISTI FATTORINI

AUTISTA patente D, (cap), offresi per lavoro serio, referenziato. Tel. 308.089 ore pasti

OPERATORE cinematografico offresi solo passaggio diretto. Tel 011 455.9378

53ENNE patente B, pratico Torino Piemonte offresi come fattorino magazziniere. Telefonare 596.4728.

53ENNE sorvegliante in mo[redacted] con decreto o porto d'arma offresi a ore a sera [redacted] o privato mansioni fiducia referenziato. Telefonare ore pasti 011 226 7578.

PERSONALE PUBBLICI ESERCIZI

CUOCO referenziato cerca lavoro presso hotel o ristorante in Torino. Tel 318.5296 dopo le ore 19

DIPLOMATA odontotecnica, esperienza decennale, no[redacted]tica, cerca lavoro in Torino o provincia Tel. 011 350.734

DIPLOMATA 27enne in mobilità, esperienza[redacted] con il pubblico, offresi come commessa. Telefonare al 514.655

SIGNORA pratica abbigliamento donna/bambino e pelliccerie offresi part-time oppure assistenza o dama di compagnia presso signora sola. Tel. 325.091.

SIGNORINA 24enne, bella presenza, automunita, esperienza quadriennale settore cosmesi naturale, cerca serio lavoro full/part-time. Tel. 650.5420 ore negozio.

21ENNE diplomato alberghiero con esperienza cerca lavoro in pasticcio. Tel. 011 954 0347 ore pasti.

IMPIEGATI

A.A.A. AIUTO contabile, perito aziendale 28enne con esperienza referenziata offresi. Tel 262.3075 ore pomeridiane.

ANALISTA programmatore in mobilità 42enne esperienza 10ennale presso azienda multinazionale cerca urgentemente serio lavoro anche diverso tipo. Tel. 336.948

ASSISTENTE di cantiere 23enne geometra [redacted] disegnatore Autocad-12 addetto qualità ottima conoscenza P.C. offresi a studio impresa Tel. 011 048.9020.

ASSISTENTE direzione pluriennale esperienza settore commerciale marketing offresi con passaggio diretto. Tel. 606.0818

ASSISTENTE poltrona esperienza 6annale cerca impiego tempo pieno o part-time c/o studio. Tel. 242.2285 prima ore 10.

BIOLOGO specializzato igiene lunga esperienza analisi cliniche offresi. Tel. 011 707.1741.

CAPO contabile, bilanci fiscali, COGE, clienti, fornitori, controllo di gestione, piani e gestione [redacted]. Esperienza decennale. Tel. 917.1670 ore serali

CAPOFFICINA [redacted] lunga esperienza in costruzione stampi, attrezzature, macchine speciali di montaggio e collaudo, conduzione personale altamente qualificato, gestione ufficio acquisti, offresi a seria azienda. Scrivere Publikompass 5535 - 10100 Torino.

DIPLOMATA esperienza lavori [redacted] cer[redacted]. Tel. 669.2413.

DIPLOMATO in informatica cerca lavoro. Tel. 011 253.301.

ESPERIENZA ventennale, ragioniera cerca lavoro presso seria ditta. Tel. 011 365.226.

ESPERTA elaborazione testi PC conoscenza vari programmi settore tipografico e marketing, offresi Tel. 397.2510

ESPERTA ventennale paghe [redacted] informa [redacted] proposte lavoro anche part-time. Tel. 779.3825 dopo ore 18.

IGIENISTA assistente alla poltrona esperta referenziata offresi al pomeriggio a studio dentistico Tel 011 387.9096

IMPIEGATA amministrativa/commerciale segretaria, 22enne perito aziendale, uso P.C. inglese/tedesco buoni, fine contratto, cerca impiego. Tel. 382.0679 sera.

[redacted] commerciale pluriennale esperienza pratica lavori ufficio, acquisizione ordini, fatturazione ecc.. uso computer, passaggio diretto Tel. 778.5063.

IMPIEGATA commerciale 40enne esperienza 25 anni settore utensileria offresi anche part-time Tel 0330 208 780.

IMPIEGATA quinquennale esperienza settore assicurativo veloce e autonoma su IBM offresi anche part-time Tel ore pasti 285 672

IMPIEGATA 36enne con capacità organizzative e gestionali pratica lavori ufficio e di segreteria conoscenza P.C. e lingue inglese e francese disponibilità immediata. Telefonare 011 316.5412.

[redacted] esperta contabilità ordinaria su computer e lavori vari ufficio offresi. Tel 345.828

INGEGNERE elettronico Politecnico [redacted] specializzato analisi statistica serie storiche in campo economico francese inglese esamina proposte. Tel. 011 503.411

[redacted] in inglese francese spagnolo, pratica P.C., esperienza lavori ufficio e pubbliche relazioni offresi Tel. 627.2271.

[redacted] in lingue tedesco inglese francese, [redacted] cerca primo impiego nel settore import/export, come receptionist o centralinista, offresi anche per traduzioni per conto ditte Tel 0124 26 258 ore pasti.

LAUREATO economia pratico contabilità e recupero crediti esamina proposte. Telefonare 011 614.047 - 612.718

LAUREATO pluriennale esperienza responsabile ufficio commerciale esamina proposte. Tel. 011 405.3029.

LAUREATO scienze politiche pensionato 54enne, esperto organizzazione lavoro e rapporti clientela, buon francese parlato/scritto, ottima conoscenza corrispondenza commerciale offresi anche part-time sul consulente. Tel 011 500 373 oppure 329.8090.

LAUREATO 110 inglese spagnolo francese 7 anni casa spedizioni internazionali offresi Tel 011 695.3845

MULTILINGUE traduttore corrispondente 15 anni esperienza miglioramento offresi passaggio diretto. Scrivere: Publikompass 8048 - 10100 Torino.

MULTINAZIONALE esperienza quindicennale ricerca incarico responsabilità amministrativa e/o P.R. Tel. 011 817 2245.

PERITO aziendale corrispondente lingue estere esperienza presso ditta francese conoscenza PC, offresi Tel. 669 0481

PERITO chimico esperienza collaudo e qualità aziende metalmeccaniche varie offresi anche come attività tecnico commerciale. Tel. 739.5251

PERITO [redacted] 60/60 conoscenza lingua inglese militesassolto offresi. Tel 011 242.4364.

PUBBLICITARIO esperienza 25ennale immagine e comunicazione esamina proposte da aziende per collaborazione interna/esterna full/part-time disposto trasferte. Tel. Fax 011 728 925

QUARANTENNE esperienza decennale in campo assicurativo, passaggio diretto anche part-time Tel 415 3575

RAGAZZA 22enne analista contabile, esperienza amministrativa annuale, conoscenza inglese e uso PC offresi per serio impiego. Tel 011 920.9011

RAGAZZA 22enne diplomata istituto alberghiero indirizzo amministrativo esperienza biennale in Inghilterra parlato inglese parlato e scritto buon francese e tedesco offresi seria ditta con mansioni adeguate. Tel. 776.7180.

RAGAZZA 33enne in mobilità nubile automunita con esperienza di 15 anni presso industrie tessili lavori vari d'ufficio cerca lavoro Tel. 909 7487 ore pasti.

RAGIONIERA decennale esperienza contabilità cerca lavoro part-time. No vendita. Tel. 385.9683.

RAGIONIERA elevata professionalità, pluriennale esperienza contabilità generale, stipendi, contributi, gestione personale, referenze offresi Tel. 779 4148 ore pasti.

RAGIONIERA ventennale esperienza CO.GE clienti fornitori [redacted] anche part-time disponibilità immediata. Tel. 321.298.

[redacted]A, 22enne, programmatore, francese parlato e scritto, inglese scolastico offresi passaggio diretto. Tel. 317.7376 ore pasti

RAGIONIERA 23 anni 2 anni esperienza in lavori d'ufficio prima nota iva ecc., cerca impiego Tel. 968.3797

RAGIONIERA 28enne, con 6 anni di esperienza su tutta la contabilità e pratiche ufficio, libera subito. Tel. 818.3235.

RESPONSABILE acquisti e tecnico commerciale pratico officina esperienza ventennale esamina proposte. Telefonare allo 011 707 1979.

RESPONSABILE amministrativo esperienza pluriennale autonoma gestione amministrativa/finanziaria adempimenti civilistici/fiscali, controllo gestione ed analisi scostamenti offresi. Scrivere. Publikompass 5536 - 10100 Torino

[redacted] di magazzino ufficio acquisti gestione ordini [redacted] merci e personale offresi. Tel. 659.247.

TRASPORTI 34enne pluriennale esperienza commerciale operativa, portafoglio, valuta proposte Tel 0330 869.201

20ENNE diploma [redacted] uso Pc, gestione contabilità cerca seria im[redacted] area amministrativa. Tel. 908.7376.

[redacted]ENNE pluriennale esperienza nella organizzazione e conduzione aziendale con competenze specifiche nell'analisi e sviluppo di soluzioni informatiche (DOS, LAN, UNIX) esamina proposte di lavoro. Telefonare 011 509.516.

37ENNE esperienza ventennale fiscale amministrativa presso studio professionale. Passaggio diretto, offresi. Tel. 901.8180

TECNICI

[redacted]METRA 31enne esperienza decennale campo assicurativo, offresi anche settore diverso. Tel. 011 903.4583.

INGEGNERE aeronautico militesassolto cerca impiego presso azienda. Telefonare al 954.0481.

PERITO industriale 47enne, lunga esperienza conduzione personale impianti ed officina e tecnico/commerciale Italia/estero, ISO 9000, lingue spagnolo, inglese, francese, offresi. Tel 011 365.509.

TECNICO elettronico, quinquennale esperienza su macchinario CAD/CAM e UPS (installazione, assistenza, ecc) a livello internazionale. Perfetta conoscenza dell'inglese. Attualmente responsabile dell'assistenza tecnica e tecnologia/ser[redacted]. [redacted] 011 800.1990.

DIRIGENTI

DIRETTORE commerciale marketing [redacted] ego riorganizzazione offresi a contratto Tel. 521.2148.

PERSONALE DOMESTICO BABY SITTER

BABY SITTER mamma 27enne, esperta e referenziata, cerca qualsiasi lavoro purché serio. Tel 248.9032.

ESPERTISSIMA neonati, offresi anche coll. 8/10 ore al giorno Tel 966.4741

SIGNORA libera da impegni famigliari, referenze controllabili, attestato infermieristico, pratica governo casa, offresi assistenza ammalati o anziani diurno anche a giornata. Tel [redacted].

LAVORI VARI E PART TIME

AUTISTA pratico consegne offresi part time volendo con furgone proprio Tele[redacted]re al 058 038 Torino.

[redacted] maestra di taglio e confezione articoli corsetteria offresi. Tel. 387.137 [redacted].

AGENTI E RAPPRESENTANTI

DINAMICO [redacted] 28enne diplomato referenze esamina proposte no multilevel. Tel. 433.4818.

[redacted] VENDITA

TORINO CITTA'

AFFARE Borgo Vittoria ingresso camera cucina bagno ascensore ottimo stato minimo anticipo. Casavira 248.9500.

ATTICO corso Vercelli presso ingresso camera cucina angolo cottura bagno terrazzo. Casavira 248.9500.

BIMAR adiacenze corso Brunelleschi villa volendo bifamiliare 330 mq più giardino e interrato Tel 434.5758.

[redacted] Barriera Milano camera cucina [redacted]gno L. [redacted] milioni dilazionabili. Tel. 434.5758.

BIMAR Borgo Vittoria ingresso camera tinello cucinino bagno 4° piano ascensore L. 45 milioni più mutuo Tel 434.5758.

BIMAR corso Grosseto adiacenze attico signorile salone [redacted] camera tinello cucinotto bagno terrazzo Tel. 434 5758

[redacted] Peschiera Viberti signorile bi[redacted] salone 2 [redacted] cucina [redacted]vizi box affare Tel. 434.5758.

BIMAR [redacted] Regina S. Donato ingresso 2 camere cucina [redacted] bagno [redacted] ascensore libero mutui. Tel. 434.5758.

BIMAR lungo Po Antonelli soggiorno living camera cucina biservizi posto auto nuovo libero[redacted] Tel. 434.5758.

BIMAR precollina via Lomellina ingresso [redacted] cucina abitabile signorile libero L. 140 milioni. Tel. 434.5758

BIMAR salone 3 camere cucina servizi ultimo piano ascensore libero Mirafiori L. 206 milioni. Tel. 434.5758.

(continua)

---

stima Ricerca e Selezione di Quadri - Tel. 011/6690143

La **Reydel Italia S.p.A.**, consociata italiana del gruppo multinazionale francese Reydel, leader a livello europeo per gli interni autovettura [redacted] materie plastiche ricerca

DIRETTORE ACQUISTI

che alle dirette dipendenze dell'Amministratore Delegato gestisca approvvigionamenti, materie prime, macchinari, impianti, appalti.

Si richiede: significativa esperienza nel settore acquisti, in aziende modernamente organizzate supportate da idonei strumenti informatici; specifica conoscenza delle materie prime, settore plastico; buona cultura generale; capacità a lavorare in gruppo, flessibilità, attitudini organizzative. La conoscenza della lingua francese ed ingle[redacted] sarà considerata requisito preferenziale.

Per la posizione [redacted] prevede l'inquadramento come dirigente.

SPECIALISTA RISORSE UMANE

che alle dirette dipendenze [redacted] Direttore Risorse Umane collabori nello svolgimento delle attività proprie della Direzione (selezione, formazione, piani retributivi, comunicazione, amministrazione del personale).

[redacted] richiede: laurea ad indirizzo sociale economico/giuridico [redacted] cultura equivalente; precedente, anche breve, ma significativa, esperienza nel settore; buone capacità di relazione, attitudine al lavoro di gruppo. La conoscenza della lingua francese e dell'utilizzo dei principali programmi per PC costituiranno titolo preferenziale.

Sede [redacted] lavoro: Villastellone (TO).

[redacted] interessati [redacted] pregati di inviare [redacted] esauriente Curriculum Vitae, precisando un recapito [redacted]

Reydel ITALIA

REYDEL ITALIA S.p.A.
Direzione Risorse Umane
Corso Savona, 45
10029 Villastellone (Torino)

La selezione sarà curata direttamente dall'Azienda previo contatto telefonico.

Gruppo Industriale sito in Provincia di Cuneo per consistenti lavori da eseguire **presso le proprie sedi**

RICERCA
officine e imprese

specializzate in montaggi e assiemaggi meccanici e di carpenteria meccaniche/industriali, tubisteria [redacted] impianti oleopneumatici.
Scrivere dettagliando a:
Publikompass 436 - 10100 Torino.

---

francine Fantin PARIS • LA BIOSTHÉTIQUE®
DIVISIONE ESTETICA PROFESSIONALE
Nell'ambito di un progetto di potenziamento della struttura commerciale ricerca

N. [redacted] VENDITRICI / VENDITORI

da inserire nella propria organizzazione [redacted] operativi nella regione PIEMONTE.

Si offre: inserimento in un organico commerciale moderno, [redacted] reali possibilità di crescita professionale e di carriera, a breve termine; trattamento provvigionale ai massimi livelli di mercato, atto a soddisfare le candidature più qualificate; minimo garantito, premi e incentivi [redacted] sicuro interesse; inquadramento [redacted]

Si richiede: cultura medio superiore; bella presenza e attitudine ai rapporti interpersonali; esperienza di vendita, almeno biennale; capacità di operare per obiettivi; l'introduzione presso istituti di bellezza o estetiste, costituirà titolo preferenziale; età max 38 anni.

Telefonare per appuntamento venerdì 20 gennaio e lunedì 23 gennaio alla Mario Zunino & C. via G. Ferraris, 7 - To - allo 011/545930 orario ufficio.

SAIPO L'ORÉAL

Azienda del Gruppo multinazionale L'OREAL, leader di mercato nel settore igiene e cosmesi,

ricerca

Sistemista di [redacted] / telecomunicazioni
(RIF. SRT01)

che, riportando al Direttore dei Sistemi Informativi, costituisca il punto di riferimento in tema di reti e telecomunicazioni per le Direzioni centrali, le Divisioni commerciali [redacted] lo Stabilimento.
Il candidato ideale ha un'età massima [redacted] trentacinque anni ed è laureato in Ingegneria delle Telecomunicazioni, Ingegneria elettronica o Scienze dell'Informazione.
Ha maturato esperienze specifiche in ambito aziendale, manifatturiero [redacted] distributivo, e nel settore [redacted]lla consulenza. Un'esperienza nel settore [redacted] beni di largo [redacted] costituisce titolo preferenziale.
Le possibilità di evoluzione della posizione orientano la ricerca [redacted] candidato ad alto potenziale di sviluppo.

[redacted] programmatore
(RIF. AP02)

che, dopo un periodo di inserimento in azienda e di formazione, provveda all'analisi delle procedure informatiche, individui soluzioni ai progetti affidatigli, definisca specifiche e procedure.
Il candidato ideale è laureato [redacted] diplomato, e ha almeno due anni [redacted] esperienza specifica.
Verranno comunque prese in attenta considerazione anche le candidature di brillanti neo-laureati.
Inviare un curriculum vitae dettagliato e [redacted] foto formato tessera a:
SAIPO L'OREAL, Direzione Sviluppo e Formazione
via Garibaldi 42, 10132 Torino, citando sulla busta [redacted] lettera il riferimento alla posizione [redacted] interesse.

La B) ELLE srl società specializzata in software gestionale, ricerca.
A) **PROGRAMMATORE** linguaggio "C"
[redacted] **RAGIONIERE** - conoscenza problematiche aziendali per addestramento presso aziende.
Inviare dettagliato curriculum a:
BIELLE srl - C.so Bolzano 4 - 10121 Torino

Gruppo italiano operante nel settore biomedicale ricerca:

AGENTI DI VENDITA

per le seguenti regioni
PIEMONTE - VENETO - TOSCANA
a cui dare l'opportunità di [redacted] a far parte di [redacted] gruppo in continua espansione in un setto[redacted] ad alto contenuto professionale.
Si richiede:
esperienza [redacted] vendita, motivazione e determinazione, auto propria.
L'azienda garantisce:
fisso mensile, provvigioni, incentivi. La conoscenza del settore può costituire titolo preferenziale.
Inviare dettagliato curriculum a Casella Postale 45 Medolla - Modena.

Azienda torinese produttrice [redacted] beni di investimento per l'industria, assume

VENDITORE TECNICO

per potenziare la propria organizzazione di vendita regionale.
Età 25/30 anni, con formazione tecnica e esperienza di vendita beni strumentali, dinamico, disponibile a viaggiare in zona.
Si offre fisso mensile, auto ad incentivi adeguati.
Inviare C.V. a: Publikompass 433 - 10100 Torino.

[redacted] UN GIOVANE LAUREATO CON ATTITUDINE ALLA VENDITA

Il candidato che stiamo cercando opererà per conto di una società che offre qualificati servizi finanziari e immobiliari ad una sofisticata clientela istituzionale. Desideriamo entrare [redacted] contatto con giovani laureati residenti [redacted] Torino e aree limitrofe, che abbiano completato [redacted] loro curriculum [redacted] studi presso facoltà economiche, giuridiche [redacted] umanistiche, che siano fortemente motivati all'attività di promozione e vendita realizzata con sistematicità ed autonomia. L'area di competenza sarà il Piemonte. L'inserimento nell'organizzazione del nostro clien[redacted] prevede un training iniziale [redacted] non selettivo [redacted] Milano. Le persone interessate sono pregate [redacted] inviare il loro curriculum dettagliato citando il riferimento 4.14.16. Entro 30 giorni prenderemo contatto con le persone ritenute più interessanti: ringraziamo tutte le altre, che saranno inserite nella nostra banca dati per future opportunità.

ASTERISCO - [redacted] Velasca, 5 - [redacted]

Nota azienda di capi donna - uomo - bambino cerca agenti anche in esclusiva per: a) TO - AO, b) NO - VC, c) CN - AT - AL. Desideriamo contattare professionisti dinamici con esperienza di vendita al dettaglio nel settore o giovani motivati anche senza conoscenza specifica. Offriamo portafoglio clienti, ottimo trattamento provvigionale, incentivi, inquadramento Enasarco. Grande possibilità di miglioramento rapportabile alle singole capacità. Scrivere: *Publikompass 46 F - 20123 Milano*

Azienda in espansione produttrice su commessa di macchinari per [redacted] per mercati italiano ed estero ricerca:

A) CAPO MONTATORE

Età: 30/35 anni.
Esperienza: notevole su montaggio di macchinari speciali medio pesanti.
[redacted] frequenti trasferte [redacted] Italia ed all'estero.
Lingue: la conoscenza della lingua inglese costituisce titolo preferenziale.

B) DISEGNATORE/PROGETTISTI

Età: intorno ai 35 anni
Esperienza: comprovata notevole esperienza.
CAD: la conoscenza costituisce titolo preferenziale.
Inviare dettagliato curriculum a **Publikompass [redacted] - 10100 Torino.**

Per villa in zona Verbania
CERCASI
[redacted] PENSIONATO
[redacted] appartamento
privato con accessori
Scrivere a:
PUBBLIVERBANO Rif. 12/94
C.so Mameli [redacted] - Verbania Intra

RICERCHE DI PERSONALE?
PK publikompass spa
20123 Milano - Via Carducci 29 - Tel. (02) 86.470
10126 Torino - C.so M. D'Azeglio 60 - Tel. (011) 65.211
LA STAMPA
via [redacted] 60 e via Marenco [redacted] - TORINO

Solida [redacted] dinamica media industria dell'area torinese ope[redacted] nel settore cosmetici ricerca per la propria struttura commerciale 2 posizioni di:

Responsabile rete di vendita

sviluppo - pianificazione - coordinamento - controllo

Il candidato ideale, [redacted] età compresa [redacted] i 35 e i 40 anni, [redacted] adeguata cultura, dovrà possedere una comprovata esperienza maturata [redacted] realtà commerciali avanzate; avrà inoltre familiarità nell'utilizzo [redacted] sistemi [redacted] elaborazione e trasmissione di notizie e di dati.

L'inquadramento, non prestabilito, sarà adeguato alle effettive capacità del candidato. Non è determinante [redacted] provenienza [redacted] settore.

L'Azienda sceglierà direttamente i candidati che risponde[redacted] [redacted] direttore commerciale [redacted] avranno la responsabilità della zona assegnata.

1°) posizione: **REGIONI DEL [redacted] ITALIA**

2°) posizione: [redacted] **DEL CENTRO/SUD ITALIA**

Assicurando [redacted] massima riservatezza si prega [redacted] inviare dettagliato curriculum vitae a **SABEL s.r.l., via San Quintino [redacted] 31 - 10121 Torino.**

Esperti del Minnesota: si assopiscono in classe e diventano irascibili perché dormono troppo poco

«Bimbi distratti? Colpa del sonno»

I medici Usa: la scuola cominci due ore dopo

Il maestro D'Orta è d'accordo con i medici americani

WASHINGTON. E lasciateli dormire. Non vi intenerisco-no i vostri figli, quando ingur-gitano come sonnambuli quegli intrugli ■ latte ■ cereali che da svegli non toccherebbero, si lavano in modo approssimativo le facce gonfie dal sonno come pugili, si infilano lo zainetto di mala voglia e corrono per arrivare a scuola prima della campana? ■ voi, professori, non vi sentite in colpa quando vedete quegli occhi sempre più spenti, quelle teste piene di sonno che ciondolano fino a crollare sul banco?

Non è il sindacato degli studenti, sono i medici americani a rivolgere queste domande. Hanno scoperto che i ragazzi dormono troppo poco. Per essere a scuola alle otto (ma in alcuni Stati anche alle sette e ■■■ o alle sette), devono alzarsi ■ ore antelucane, soprattutto quelli che vivono nei sobborghi ■ comunque lontano dal college. Il loro organismo non riposa abbastanza. Per questo sono così distratti, abulici, refrattari alla socialità e all'approfondimento, e a volte rischiano ■ diventare aggressivi, violenti. A ogni ragazzo americano, avvertono i medici, mancano in media due ore di sonno. E' necessario spostare in avanti di due ore l'inizio delle lezioni.

Vorrà dire che li manderemo a letto prima, potrebbero replicare i genitori. Ma ■ problema non si risolve così. Una ricerca condotta dalla professoressa Mary Carskadon, direttore del laboratorio di cronobiologia alla clinica universitaria di East Providence, Rhode Island, indica che i ragazzi delle scuole superiori spostano ogni anno ■■ po' avanti le lancette del loro orologio interno. Man mano che crescono, andare a letto presto (e alzarsi presto) diventa più difficile; e ■n adolescente, ricorda la professoressa Carskadon, ha bisogno in media di nove ore e mezza di sonno.

La prima a muoversi è stata la Minnesota Medical Association, che ha lanciato una campagna per far suonare la campana in classe «almeno due ore più tardi». «Anche i nostri studi - sostengono i medici del Minnesota - provano che svegliare i teen-agers sempre più presto ■■■ ■■■ che crescono è un insulto alle leggi biologiche. Così gli studenti finiscono per assopirsi in classe. O, peggio, si volan-■■ (negli Usa in molti Stati la patente si prende a sedici anni).

«Un ragazzo che dorma poco è stressato, disattento, scostante. E può diventare aggressivo. Un pericolo per ■ e per gli altri». Professori, non vorrete mica spiegare la piaga dei baby-killer (tremila arrestati in ■■ anno, un ragazzino assassinato ogni due ore) con la mancanza del riposo notturno? «Certo che no. Però il sonno è un fattore importante per uno sviluppo equilibrato della personalità».

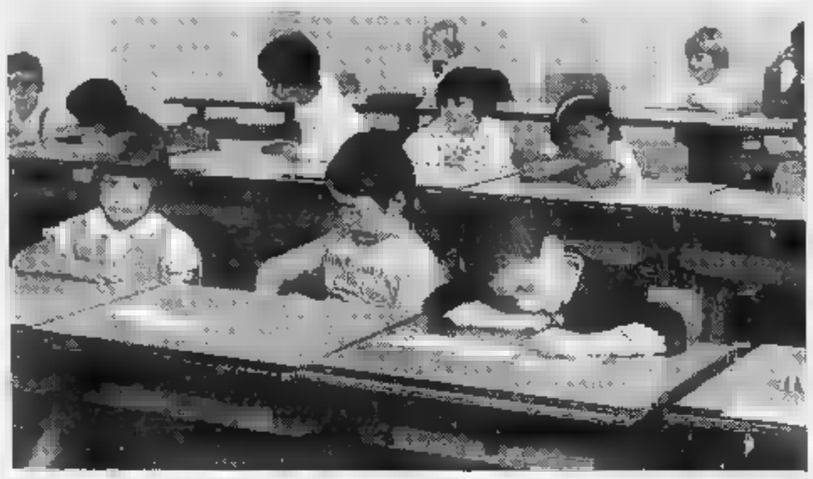

Bambini distratti a scuola: per i medici del Minnesota la colpa è del poco ■■■

Presidi, insegnanti e autorità scolastiche del Minnesota hanno ringraziato per il suggerimento, ma non l'hanno ancora messo in pratica. Altri Stati stanno pensando di adottare orari meno mattinieri, anche per portare un po' ■ pace nelle famiglie costrette a levatacce mostruose. Per il momento, ai genitori non resta che lasciar dormire «ad libitum» i figli nei week-end.

Aldo Cazzullo

Un test che divide l'Italia

Biagi: «Io mi alzavo all'alba» Ma il maestro D'Orta applaude

ROMA. «A scuola due ore dopo? E perché mai? Quando eravamo ragazzi ci si alzava all'alba, nel gelo della campagna, e si camminava per chilometri per arrivare puntuali in classe, ■■■ ben svegli». Enzo Biagi è scettico, sulla proposta che viene dagli Usa, ■■ Paese che conosce bene. «Ho un nipotino che ■■ all'asilo, forse lui sarà più interessato. Ma, per fare un esempio, mi rammento tutte quelle mamme trafelate, pigiate ■■■ tram gialli, alle 7 del mattino. Le vedo-■■ quando facevo reportages nei Paesi dell'Est, in quello che allora era il blocco comunista. Avevano tutte il bambino in braccio o lo te-■■■■ per mano, lo portavano a scuola prima ■ entrare in fabbrica: non credo che si ponessero questo problema».

■■ all'epoca di Biagi studente non esisteva la televisione, grande imputata dei ritardi notturni dei ragazzini, «il male del secolo», definizione di fonte non sospetta: Gianni Boncompagni, che ricorda con nostalgia quel formidabile spartiacque che era Carosello. «Mi pare una questione tipicamente americana - dice l'idolo di milioni di teenager -, in Italia non credo che i ragazzini vadano ■ letto troppo tardi, al massimo alle 22, un'ora decente. Le mie tre figlie crollavano dopo Carosello, che segnava la fine della serata per i piccoli, e l'inizio per i grandi. Certo, la tv avrà ■ sue colpe, ma non siamo una nazione di nottambuli, siamo ■■■ nevrotici e abbiamo ritmi di vita diversi. I nostri ragazzini per fortuna ■■ vanno a scuola con la P38, la loro massima arma è il chewing-gum. Lasciamo tutto com'è, anche perché entrare alle ■ vuol dire uscire alle 15: e dove mangiano? Non si può fare una mensa in ogni scuola...».

Marcello D'Orta non condivide. Dall'alto del milione ■ mezzo di copie vendute (anche in Usa e in Giappone) di «Io speriamo che me la cavo», ■ dopo anni di ■■■■■ mento nell'ormai celebre scuola elementare di Arzano, sentenzia: «Sarebbe una benedizione, è quello che chiedo da sempre. Ad Arzano avevo proposto ai miei colleghi, in Consiglio, di spostare l'ingresso in aula dalle 8.20 alle 9.20, per assecondare i bimbi nei loro bioritmi da tv. Ma i genitori non sapevano dove metterli, in quell'ora vacante».

«E poi - sottolinea Sabino Acquaviva, sociologo - quello che va bene a Napoli non va bene ad Aosta: siamo un Paese lungo, le abitudini cambiano da regione ■ regione. Francamente non credo che l'aggressività giovanile possa essere messa in relazione con le ore di sonno. Ho due figlie, sono all'università ma quando erano bambine, una si alzava da sola alle 7, l'altra continuava a dormire. Poi, sa come finirebbe? Che tutti i bimbi chiederebbero di andare a letto due ore dopo, già capita oggi con l'ora legale».

Paolo Crepet, psicologo giovanile, porta l'opinione finale, del tecnico. «L'aggressività va interpretata, non si risolve con trucchi sull'orario. Sono i nostri sensi di colpa a spingerci verso spiegazioni poco credibili. Noi psicologi le chiamiamo tecniche ■ evitamento. Se vostro figlio vi pare strano, e si rintanabisce alla tv fino a tardi, una sera spegnete anche voi il video, sedetevi accanto e chiedetegli che cosa ha: se riuscirete ad aprire un dialogo, e di solito è quello che cerca, vedrete che poi dormirà bene, e a scuola renderà meglio».

Paolo Poletti

Antiproibizionisti

Il «nemico» ■ congresso da Muccioli

RIMINI. Arrivano gli antiproibizionisti nel «covo» del nemi-■■. Nell'ultimo week-end di gennaio il congresso del Cora ■ svolgerà a San Patrignano: sì, proprio nella comunità terapeutica della quale l'antiproibizionista Marco Taradash ha invocato la chiusura.

Un'idea lanciata da Marco Pannella e raccolta ■■ entusiasmo da Vincenzo Muccioli: «In fondo - ha spiegato - sia io che lui, pur da posizioni diverse, ci siamo sempre battuti per fare qualcosa in cui credevamo, mentre altri seduti a tavolino lavorano solo per distruggere».

Uno scontro che si preannun-■■ «epico», tra due correnti ■ pensiero contrapposte e al loro interno sfaccettate, ma anche tra due «aspi carismatici» agli antipodi (eppure non del tutto dissimili)!

Al congresso parteciperanno anche alcuni antiproibizionisti «di sinistra», dissidenti rispetto alla linea politica dei pannelliani, come il senatore Luigi Manconi che spiega: «Io non ho nessuna difficoltà a confrontarmi con chiunque e in qualunque luogo. Nel corso del mio intervento spiegherò il perché della mia critica incondizionata al modello terapeutico di San Patrignano, e anche alle scelte politiche degli antiproibizionisti pannelliani». Manconi era già stato a San Patrignano, «per un faccia faccia con Muccioli», ricorda, «teso, drammatico, ma interessante». **(r. cri.)**

Dopo la stagione dei «mulini bianchi», i creativi cambiano indirizzo e il papà sparisce dalla pubblicità

La famiglia felice «sfrattata» dallo spot

«Nella realtà non esiste, meglio la mamma single e pasticciona»

CONTRORDINE italiani: la famiglie perfette ■■ esiste, la donna che stira cantando è ormai un archetipo solo nelle canzoni di Pupo, ■ quanto ai papà che preparano il minestrone per fare ■■ sorpresa alla mamma, sul serio: alzi la mano chi li ha ■■ visti davvero. A posteriori, atroci sospetti s'addensano persino su quei cinque del Mulino Bianco.

Dopo aver contribuito ad alzare ■ tasso di quotidiana frustrazione domestica e forse persino quello dei divorzi, proponendo inarrivabili modelli di convivenza domestica, i pubblicitari annunciano (senza chiedere scusa): «basta con le famiglie felici, erano finte». Avarlo saputo prima.

L'inversione di tendenza era cominciata proprio nel covo della famiglia-tipo, quella che mangia la pasta Barilla. Li avevamo lasciati intenti a raccogliere gattini sotto ■ temporale e piccoli coreani orfani all'aeroporto, e il giorno dopo i figli erano cresciuti, il papà desaparecido, la mamma ancora in cucina per esigenze di copione ma occupata a concupire un giovane allenatore.

Pareva una rivoluzione strisciante, invece ecco l'annuncio ufficiale: «Ci eravamo sbagliati, in realtà la famiglia ideale è ■destrutturata». Arriva dall'agenzia «Feel Good»: il nuovo spot, destinato forse a fare scuola, mundo ■ campo una mamma single e pasticciona che torna trafelata dal lavoro e combina una serie ■ disastri casalinghi mentre il figlio guarda la televi-■■■ con le scarpe sul divano. Un piccolo nucleo felicemente «maleducato», complice ed autosufficiente, che si consola mangiando caramelle Zigùl.

Un'immagine dallo ■■■ della Zigùl (agenzia Feel Good)

«Ma ■■ è una mamma snaturata», avverte il creativo Flavio Martucci, «semplicemente è una donna che lavora, molto occupata, e senza la presenza fisica del marito. Alcuni colleghi, come Gavino Sanna, ci hanno abituati fino alla nausea alle famiglie perfette. Ma qualsiasi banale ricerca di mercato può dimostrare che la famiglia perfetta non esist■ più ■ che si ■■ ■■■ nuove forme di aggregazione».

Martucci ■■ lesina annotazioni di carattere psicologico: ■ suo spot, afferma, sarebbe addirittura «anti-edipico»: «Trovo stucchevoli certe forme creative dove si celebra una morbosa simbiosi, tipicamente italiota, tra madre e figli, dove il figlio è innamorato della madre casalinga e il padre viene raffigurato come un cretino fagocitato da una mamma "fallica"».

La parola d'ordine è «rompete le righe». Si attendono riscontri di mercato e, naturalmente, dallo stato civile.

Stefania Miretti

L'Auditel della réclame

Misura l'efficacia dei caroselli in base ai movimenti degli occhi

PARIGI. Perfetto. Il Consumatore Cavia ha memorizzato il marchio e lo slogan. Lo spot è approvato. Qui invece c'è qualcosa che ■■ funziona. La Cavia non ha degnato di uno sguardo la griffe, per tutto il tempo ha inquadrato la scollatura della testimonial. Rifare, rifare.

Ma come può essersi così sicuro? Gliel'ho letto negli occhi.

La macchina ■ chiama proprio «Eye tracker»: il cacciatore di occhi. Serve ■ analizzare scientificamente l'impatto della pubblicità sul potenziale cliente. Funziona come un apparecchio per gli esami oftalmici. La cavia fissa un'immagine, e per tre secondi ■ tempo d'attenzione che in media ■ dedica a una pubblicità) una telecamera a raggi infrarossi scruta l'occhio e ne filma le reazioni. La traiettoria dello sguardo è riprodotta sullo schermo di un computer: così il Grande Fratello in versione commerciale scopre cosa ha attratto la nostra attenzione. Si tratta di vendere un profumo per uomo? Lo spot (o la locandina, o la confezione) funziona se la cavia ha notato il nome del prodotto e il sesso del testimonial. Secondo il settimanale francese «Vsd», il padre di sguardi ha già testato gli spot di Coca-Cola, Nestlé e Schweppes. **(al. ca.)**

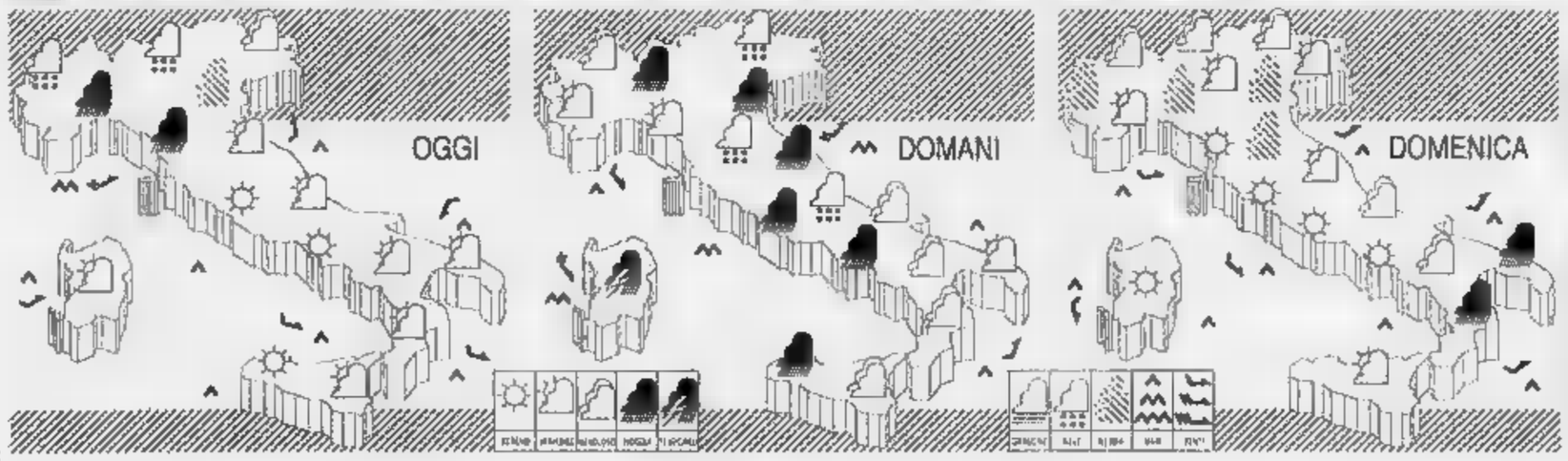

CITTA' ITALIANE

	min	max		min	max		min	max
Bolzano	-3	4	Firenze	2	9	Bari	7	13
Verona	2	7	Pisa	2	11	Napoli	8	13
Trieste	6	7	Ancona	5	14	Palermo	7	17
Venezia	1	6	Perugia	3	11	S.M. Leuca	8	13
Milano	0	5	Pescara	-1	16	R.Calabria	8	14
Torino	-5	6	L'Aquila	1	9	Palermo	11	15
Cuneo	0	8	Roma Ciamp.	7	13	Catania	9	14
Genova	3	12	Roma Urbe	8	15	Alghero	9	15
Bologna	1	8	Campobasso	3	8	Cagliari	8	15

CITTA' ESTERE

	min	max		min	max		min	max
Amsterdam	2	8	variabile	Lisbona	9	18	nuvoloso	
Atene	3	11	variabile	Londra	4	8	nuvoloso	
Bangkok	20	33	sereno	Los Angeles	9	18	pioggia	
Berlino	-1	2	neve	Madrid	6	13	nuvoloso	
Bruxelles	-1	5	sereno	Montreal	-■	3	nuvoloso	
Bucarest	-10	-8	nuvoloso	Mosca	-11	-11	sereno	
Budapest	-10	-8	neve	New York	■	8	pioggia	
Buenos Aires	18	28	sereno	Parigi	■	10	nuvoloso	
Copenaghen	-1	2	neve	Pechino	6	2	nuvoloso	
Dublino	0	5	nuvoloso	Praga	-6	-3	coperto	
Francoforte	0	0	nuvoloso	Rio de Janeiro	23	35	nuvoloso	
Gerusalemme	4	8	nuvoloso	Sofia	-■	-3	coperto	
Ginevra	1	8	nuvoloso	Sydney	21	33	pioggia	
Helsinki	-5	1	simile	Tokyo	3	8	sereno	
Johannesburg	13	23	nuvoloso	Varsavia	-1	-5	sereno	
Il Cairo	9	18	sereno	Vienna	-6	2	nuvoloso	

Nuove promesse di neve

L'arrivo delle «correnti occidentali» ha imposto una inversione ■ tendenza alle condizioni ■■ tempo ed alla temperatura. E' cessato ■ gran freddo ma sono giunti dei veloci sistemi nuvolosi che nel giro di ■■■ giornata hanno attraversato tutta la penisola distribuendo delle precipitazioni che sui monti ed occasionalmente anche sulla Pianura Padana sono state nevose. E' iniziato così ■■ periodo di tempo che conserverà queste caratteristiche almeno fino a ■ metà della settimana prossima. Intanto dopo la perturbazione appena transitata un'altra è in direttura di arrivo; seguirà la stessa sorte della precedente e poiché nei bassi strati atmosferici delle regioni padane è sempre presente un «cuscinetto» ■ aria fredda, non ■ da escludere che anche questa possa provocare delle spruzzate di neve nelle ■■■ notturne e del primo mattino, quando ■ temperature sono sotto lo zero. Le temperature diurne invece nel loro insieme aumenteranno di qualche grado, nebbie permettendo.

OGGI: sulle regioni settentrionali e sulla Toscana sin dalla mattinata si avrà un graduale aumento della nuvolosità ad iniziare dal settore più occidentale dove nel corso del pomeriggio-sera si avranno delle precipitazioni sui monti ed in nottata anche sulle zone pianeggianti del Piemonte ■ della Lombardia. Sulla Liguria e sulla Toscana sono previste invece delle piogge. Sul resto della penisola nella prima parte della giornata prevarrà ■ cielo poco nuvoloso, salvo residui annuvolamenti sulle regioni adriatiche centro meridionali. I venti generalmente da deboli a moderati ■ Nord-Ovest si disporranno da Sud-Ovest, sia al Nord che sulle r■gioni centrali tirreniche. I mari si presenteranno generalmente poco mossi ma con tendenza ad aumento del moto ondoso sul mar Ligure, sul mare ■ Sardegna ■ sull'alto Tirreno.

DOMANI: mentre sul settore nordoccidentale sin dalla mattina il tempo tenderà a migliorare con comparsa delle prime schiarite, sul resto del Nord, sulla Sardegna, sulle regioni centrali e sulla Campania il cielo si presenterà da nuvoloso a coperto con precipitazioni diffuse, nevose sui monti ed occasionalmente miste a pioggia sulle Venezie e sull'Emilia Romagna. Non si esclude anche l'insorgenza di qualche temporale sulla Sardegna e sulle regioni centrali tirreniche. Nel pomeriggio ■ nuvolosità ■ le precipitazioni si trasferiranno verso il Sud e sulle regioni adriatiche mentre su quelle tirreniche interverranno delle schiarite.

DOMENICA: sulle regioni settentrionali si alterneranno delle parziali schiarite a degli annuvolamenti ma senza possibilità ■ precipitazioni se non sulle zone alpine. Durante la mattinata sulle regioni padane saranno presenti delle locali nebbie. Sulle regioni tirreniche ■ sulla Sardegna prevarrà ■ sereno ■ il cielo poco nuvoloso. Al Sud e sulle regioni adriatiche insisterà una certa nuvolosità con residue piogge, ma con tendenza a schiarite. La temperatura aumenterà leggermente nei valori diurni, al Nord e sulle regioni tirreniche, mentre diminuirà di qualche grado sulle ■■ gioni adriatiche ed al Sud.

Marcello Loffredi

RAFFAELLA CALLIADIS SAPPELLI

Dal 23 gennaio "Tuttosoldi" il nuovo supplemento del lunedì.

Qual è il mutuo più conveniente? E l'investimento più sicuro? Quanto è necessaria la pensione integrativa? In che cosa consiste il condono?

La vita di oggi pone ai nostri soldi molti interrogativi, ai quali spesso non sappiamo rispondere.

Per non abbandonare i nostri soldi al loro destino, per farli lavorare di più e crescere meglio, è nato Tuttosoldi: il nuovo supplemento de La Stampa che dice tutto, ma proprio tutto, su risparmio, casa, fisco e previdenza.

Lunedì 23 "Tuttosoldi" regala la sua pratica agenda.

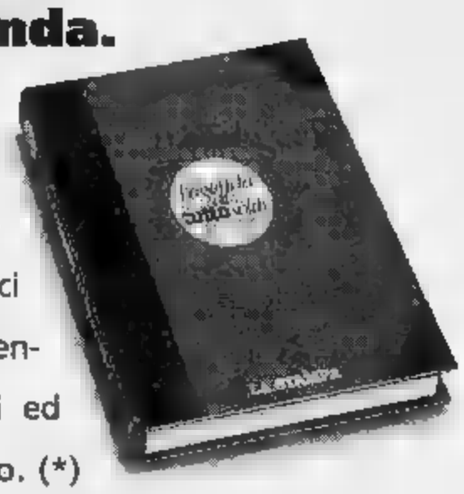

144 pagine per tenere a mente, annotare e organizzare gli appuntamenti. In più, l'ultimo lunedì di ogni mese, con Tuttosoldi ci sono 8 pagine da inserire nell'agenda, con tutte le scadenze fiscali ed economiche del mese successivo. (*)

Dal 23 gennaio, ogni lunedì in edicola con La Stampa, c'è Tuttosoldi. Il supplemento che aguzza l'ingegno.

tuttosoldi
LA STAMPA

(*) L'agenda sarà distribuita fino ad esaurimento scorte.

il modo più breve per saperla lunga

'45-'95

ALBUM
DI CINQUANT'ANNI

Dall'era degli attori-mito ■ quella dei registi-padroni, tra Resistenza e rivoluzione tv

Il gruppo storico nella prima riunione della compagnia del Piccolo: si riconoscono, seduti, Elena Zareschi, Lilla Brignone, Marcello Moretti e (al centro) Lia Zoppelli. In piedi Strehler Qui sotto Vittorio Gassman

«Così io ■ Grassi creammo ■ Milano quel che all'estero c'era già da secoli»

Nella foto in alto, l'ingresso del Piccolo Teatro ■ via Rovello ■ Milano

STREHLER
Palcoscenico Italia

MILANO

COM'ERA il teatro, nel '45? Com'era l'Italia, nel '45. Con tante macerie e tanta voglia di ricominciare. ■ sogno dei teatranti era quello stesso dei resistenti, che in qualche caso coincidevano. Indietro, intorno, c'erano le rovine. Davanti, la libertà - e quindi ■ necessità - ■ fare. Fra quei teatranti, che erano stati anche resistenti, c'■■ ■■ giovanotto ■ origine triestina, già attor giovane con celebrate compagnie, che si era rifugiato ■ Svizzera dopo l'8 settembre e sognava di applicare, nella nuova Italia, le ■■■ elaborate nella clandestinità. Aveva il fisico atletico di chi ha praticato tanti sport, eccellendo nella scherma. Si chiamava Giorgio Strehler.

Fra tutti i personaggi che, nell'ultimo mezzo secolo hanno ope■■■ per il teatro italiano, Strehler è forse quello che ■ ha segnato ■ più. Lo schermidore di allora oggi ha 73 anni, i capelli accuratamente argentei, un albo straordinario di regie e una collezione di riconoscimenti, da ogni parte del mondo. Ma continua a vestire con il maglione nero sopra i pantaloni scuri, ■ lupo di palcoscenico. E riceve l'intervistatore rinserrato nello stretto ufficio di via Rovello dove, nel 1947, nacque ■ miracolo del Piccolo Teatro. ■■■ sue spalle, poche pergamene ■■ cornice, ■■■■ di titoli che contano: la Legion d'onore, il Kunsten Orden tedesco, la laurea honoris ■■■■ di Toronto, il diploma dell'Accademia artistica americana. Sulla scrivania, in primo piano, anziché i copioni che ci si aspetterebbe, un piccolo volume, al quale ricorre continuamente nel discorso: la Costituzione italiana. Sembra voler sottolineare che il teatro per lui è insieme spettacolo e atto civile, rilettura ■ testi classici e intervento nel dibattito oggi.

«Il nostro teatro - dice - è nato alle soglie della liberazione da un servaggio non solo esterno, verso i fascisti e i nazisti, ■■ da un servaggio interiore. Ancora pochi anni prima gli italiani osannavano per le piazze ■ fascismo in ■■ forma servile, contro il proprio interesse. C'è voluto il crollo perché trovassero ■■■ volontà democratica. Il popolo che aveva recuperato la libertà pensava che il mondo ■■■ robbe ripreso da capo e che tutto si sarebbe fatto nuovo. Nella grande distruzione c'era una enorme volontà di fare. Nonostante le idee diverse, gli accenti differenti, c'era ■ fondo di una solidarietà comune, che veniva ■■ periodo ■■■ Resistenza. In questo clima è nata ■ Piccolo Teatro».

Non è ■■■ subito e probabilmente ■■■ poteva. Nella ■■ città ■■■ cambiato tutto, sul palcoscenico no. Quale teatro si faceva ■■ Italia, quando Strehler ■■ ■ tornato, nella primavera del ■■■?

«Io avevo lasciato ■ teatro a metà della guerra e l'ho ritrovato alla fine. Non era cambiato niente. Era ancora il vecchio teatro ■■■■ compagnia all'italiana, composta da attori che si ritrovavano sotto la protezione di esponenti di prestigio e svolgevano abbastanza onestamente il loro compito, ■■ punto di vista del ■■■■■■ Non avevano severità di gusto, anche se non mancavano di qualità».

Erano attori straordinari, per quello che ricordiamo.

«Era un teatro che viveva gli ultimi momenti di una storia molto gloriosa. Discendeva da Eleonora Duse, da Zacconi, i grandi mattatori, i grandissimi attori, che portavano ■■■ i loro spettacoli per tutta Italia e all'estero. Questa gloriosa compagnia all'italiana metteva su cinque, sei, sette spettacoli ogni ■■■ girovagando di città ■■ città, ■■■ attori che si lasciavano ■ giugno ■■■ non ritrovarsi più. Il bisogno ■ teatro veniva soddisfatto al prezzo di una vita randagia, effimera. L'idea di provare il pomeriggio, ■■■■■ ■ sera e poi tornare la notte ■ ■■■ propria ora lontana da questo mondo. Svolgevano una funzione, un po' d■■■■■, con gli strumenti culturali che avevano, molto poveri».

Ma c'era anche molta vitalità, sulla scena, in quegli anni.

«C'era un enorme bisogno di mettersi ■ corrente, anche per cono■■■■ i testi stranieri che il fascismo non aveva lasciato entrare. Bisognava recuperare la cultura contemporanea che era stata lasciata indietro. Io ricordo ■■■ attore del vecchio teatro, Renzo Ricci, che voleva fare il *Caligola* ■ Ca■■■ E si affidò a questo ragazzo, per ■ regia».

Questo ragazzo era Strehler, naturalmente. E pensava ■■ grande, già allora. Nell'Italia appena liberata, aveva fatto per un anno il critico teatrale, a *Milano sera*. All'*Avanti* c'era un altro giovane critico, con gli stessi interessi suoi, ■ chiamava Paolo Grassi.

«Grassi e ■■ continuavamo ■ pensare a questo teatro italiano: com'era, ■■■■ poteva diventare nel tempo. Arrivammo alla volontà di creare in ■■■ città come Milano, la nostra, la più favorevole, quello che altre civiltà teatrali avevano da secoli: ■ *Burgtheater* di Vienna aveva 250 anni, la *Comédie Française* ■■■. Ci mu■■■■■ fra mille difficoltà, con un sindaco come Greppi, autore teatrale, che ci mandava i suoi testi: e noi ■■■ glieli abbiamo mai rappresentati».

Presero il teatro ■ via Rovello, che era un vecchio cinema, con ■■■■■■ sinistre. «Era stato il covo della ■■■, durante la guerra. Abbiamo trovato i camerini macchiati ■ sangue, con le scritte "Mamma, aiutami!"; ■■■ le tracce della sopraffazione. Ci sono ancora ■■■ coperte di calce. Abbiamo sistemato le poltrone a un sipario, per poter fare ■■ teatro professionale». E chiamarono alcuni fra i migliori attori dell'epoca: Santuccio, Carraro, Lilla Brignone, Elena Zareschi: «Aderirono alla nostra iniziativa, ma alcuni temevano di stufare il pubblico, dopo cinque o sei mesi. Era la vecchia mentalità della compagnia di giro. Io gli dissi: "Ma possono anche innamorarsi di voi!". Tino Carraro, ■■■ è rimasto qui ■■■■ la vita, ha avuto un pubblico che lo amava. Ci chiedevano come ■ poteva fare teatro in una stessa città, senza cambiare. Era il frutto di ■■■ storia dépassée, con le gonne lunghe, in un mondo che voleva le gonne corte».

Quanto fece scuola, ■ Piccolo, ■■■ teatro italiano?

«Noi pensavamo che ■ nostro esperimento avrebbe dato vita ad altri similari, creando uno ■■■. E ■■ effetti, a Genova e poi ■■ altre città, nacquero altri teatri stabili pubblici. Avvenne ■■ fenomeno inaspettato, gradito e insieme dannoso. L'Italia ha città piene di storia, anche piccole, che vollero dotarsi di un teatro stabile, senza avere ■ possibilità di sostenerlo. Nacque ■■■ rete di teatri in luoghi dove non sarebbero potuti nascere, ed ebbero vita difficile; mentre fu abbandonato il Sud».

Non c'è stato solo il teatro pubblico, a portare ■■■ nuova, riconosce Strehler.

«C'era l'antico teatro italiano, che ha continuato a vivere, ed è stato capace di dare alcuni frutti estetici di rilievo. Mentre ■■ facevamo teatro pubblico, a Milano Visconti aveva la sua compagnia, dava testi come *La locandiera* o *Zio Vanja*, non facevano tutti Bourdet o Bernstein. Il teatro all'italiana ha avuto momenti alti. Certo, quando si appoggiavano a istituzioni pubbliche, potevano fare anche altre cose, come l'*Orlando furioso* di Ronconi».

Strehler, Visconti, Ronconi. Che cosa ■■ significato l'avvento della regia, nel teatro italiano ■■ dopoguerra?

«Certi attori non ■■■■ preparati a recitare certi testi. Prima c'era l'attore più vecchio che dirigeva. Io ricordo Pilotto, Annibale Ninchi, Gualtiero Tumiati (uomo coltissimo) che cercavano ■ spiegar■■ come si fa il ■■■■. L'avvento del ■■■ista ha significato mettersi sull'ora europea. Qualche attore, nei primi anni, mi chiedeva: "Ma che è la regia? Non abbiamo mai avuto bisogno di registi"».

E qualche volta il regista ■■■ ha rischiato di mortificarli?

«La lotta per la regia ■ stata salutare per il teatro italiano: ■■■ alcune punte negative, perché molti che si erano arrogati il diritto non erano all'altezza del compito. Io a 27 anni ho dovuto dirigere Ruggeri: "Mi dica, Strehler, come devo fare?" mi chiedeva. E ■■ timidamente: "Maestro..." "Non ■■■ maestro!" mi interrompeva subito. La grande difficoltà per i registi italiani è stata di ■■■■ attori importanti. L'attore pensava: "La battuta la dico meglio". E spesso aveva ragione».

C'è ■■■ molto antagonismo fra attore e regista?

«Gli attori non sono mai stati nemici di questo lavoro, sentivano il bisogno ■ essere guidati. Poi sono nati attori intelligenti, come Gassman, che hanno saputo fare ■■■ importante».

Qual è il suo rapporto ■■■ Gassman? Non avete mai lavorato insieme.

«Siamo della stessa generazione, ■■ siamo voluti bene, poi non più, poi ci siamo ■■■ capiti di nuovo. Ha fatto molto teatro, poi lo ha un po' lasciato per ■ cinema, avrebbe dovuto dare di più. E' un tipico attore che è diventato regista di se stesso e degli altri».

Oggi ■■■ ■■■■no più dei Gassman. Perché, nelle nuove generazioni, sono scomparsi i grandi attori di ■■■ volta?

«Perché hanno caratteristiche diverse dai mostri del passato. Oggi è cambiato il tipo di rapporto ■■■ ■ collettività ■ parte dell'attore. E' finita l'epoca dei grandi attori, come è finita l'epoca dei grandi nella musica. Il ■■ di petto di Caruso, forse lo abbiamo perso. Ma io ■■■ so se l'arte sia proprio quella. Oggi cerchiamo di più un gruppo, che ci dica delle cose, tanti insieme, non uno solo in un deserto. Naturalmente la teatralità ha le sue esigenze, chi è bravo è bravo. La nostra colpa è non essere riusciti a creare un sistema armonico ■■ teatro: non fatto ■■ attori e registi straordinari, ma per gente brava, che recita bene, le cose giuste, illuminate. Non abbiamo bisogno di un teatro d'eccezione, ma di gente normale, dalla quale, poi, nascono ogni tanto i talenti eccezionali».

Non c'è stato solo l'avvento degli Stabili ■ della regia a modificare la vita del teatro, ■■ questi 50 anni. C'è stato l'arrivo della tv, che era nata, ■■ Italia, soprattutto ■■■ fatto teatrale, diretta alle ■■■ gini da ■■■ uomo di teatro come Sergio Pugliese. Quanto ha influito sulla vita della nostra scena?

«All'inizio ha fatto del bene agli attori e alla rappresentazione. Perché gli attori si sono trovati alle prese con un mezzo inconsueto, che li obbligava a modi diversi dal teatro aulico. Li ha abituati a una maggiore scioltezza, sobrietà. Un solo esempio: da quando in Italia è iniziata la tv, non ■ è più recitato ■■ teatro con il suggeritore in buca. Poi la tv ha finito col danneggiare gli attori, e quelli seri se ne sono astenuti».

Non ha anche finito per danneggiare ■ teatro?

«E' diventata un concorrente terribile, perché portava via il pubblico. Ma negli ultimi dieci anni la gente sembra meno affezionata a questo giocattolo mostruoso, ■ anche disposta ■■■■■ a fregarsi di una trasmissione, ■■■ venire a vedere *L'isola degli schiavi* di Marivaux».

L'ultimo allestimento di Strehler è ■■ da 35 giorni, e fa sempre l'esaurito, non basteranno i due mesi previsti in Milano per accontentare tutte le richieste. Il regista crede di sapere perché: «Il pubblico è massacrato da persone che gli parlano sempre da ■■■ scatola, non sono esseri vivi. Ricorda un episodio. Il suo *Temporale* di Strindberg con Tino Carraro venne registrato e trasmesso in televisione prima che il Piccolo lo riprendesse per un nuovo ciclo di recite. «Temevamo che non venisse nessuno, ■ invece il teatro era sempre pieno. Facemmo ■■ sondaggio: il 40 per cento degli spettatori era venuto proprio dopo averlo visto ■ tv. Ora voleva vederlo dal vivo».

A 50 anni dagli inizi, Strehler confessa di non essere ottimista, riconosce di avere perso molte battaglie per dare sicurezza al teatro, ■ una società che non lo favorisce. Ma ■ una cosa è certo, e gli dà ■■■ ducia nell'avvenire: «Il teatro è ancora l'unico ■■■■ ■■■ il quale noi possiamo parlarci. E' vivo».

Giorgio Calcagno

Giorgio Strehler in regia ■ ■■■ dei ■■■ tipici atteggiamenti
Nella foto a sinistra Paola Grassi

Viaggio dal teatro randagio a quello «stabile» e libero

Luchino Visconti e ■ lato Ermete Zacconi

«A 27 anni ho dovuto dirigere Ruggeri: lo chiamai maestro e lui si arrabbiò»

«Il Piccolo ■■■ un vecchio cinema con memorie sinistre. Trovammo camerini macchiati di sangue»

FERMATA
A RICHIESTA

RENZO PIANO TERREMOTO E GABBIANO

L'AEROPORTO a forma di gabbiano, costruito da Renzo Piano sull'isola artificiale di Osaka, è l'unica grande struttura che abbia retto al terremoto nel Kansai. Con una leggerezza d'aquilone ha oscillato sui diecimila martinetti che lo reggono, senza incrinarsi.

Mentre tutto intorno volava in pezzi ed esplodeva sotto la violenza ondulatoria del sisma, l'origami di Piano vinceva la sua scommessa. La vinceva paradossalmente.

Nel Paese dell'*on*, dell'obbligo verso la tradizione, come ricordava Ruth Benedict nel suo saggio *Il crisantemo e la spada*, sembrano allentarsi sempre di più questi legami. Una tecnologia esasperata, su modelli occidentali esasperati, ha prodotto una nebbia, una cancellazione di memoria. Un popolo così attento ai simboli, ai rituali, alla sacralità della natura ■ delle sue forme ■■■ crede più all'origami?

Così si forma uno sguardo incrociato: un Oriente che guarda lo «strano» Occidente. E l'Occidente che per sentirsi ■■■■ strano studia la cultura d'Oriente.

Ci si stupisce delle comunità buddhiste che vengono su a funghi, dei testi Tao, delle favole zen che sempre più affollano cataloghi e librerie. E' una richiesta di forte valore simbolico e sacrale, quando ritaglia e scarta la superficialità della moda.

Così quel gabbiano in cemento che regge all'urto diventa un *on* pagato alla Tradizione giapponese da un occidentale e un interrogativo ■■ quella grande cultura, quella del crisantemo e della spada, che vuole recidere le proprie radici.

■■■ **Orengo**

IL CASO. Esce il diario dimenticato del suo medico, e rivoluziona i luoghi comuni

Van Gogh? Macché pazzia Ucciso dalla mancanza d'affetto

A destra Vincent Van Gogh. Nell'immagine a sinistra il celebre ritratto del dottor Gachet, il medico che lo ebbe in cura

Tutta la verità sui 71 giorni prima della fine: non era daltonico, né alcolista. E al momento del suicidio non era ubriaco. Cambia la datazione di alcuni dipinti

PARIGI
DAL NOSTRO CORRISPONDENTE

Con un lieve ritardo di 104 anni, il dottor Paul Gachet alza il velo sul misterioso paziente che per settantun giorni si trovò [redacted] le mani ad Auvers, tale Vincent Van Gogh. Dieci settimane avvolte finora nella leggenda. Depressione, alcol, follia, suicidio. Queste le tappe che i manuali volentieri additano. [redacted] il dottor Gachet, un secolo dopo, smentisce. E con [redacted] dettagliatissimo manoscritto postumo - [redacted] più, complici le edizioni «Valhermeil» - obbligherà forse commentatori e autorevoli critici a rivedere pregiudizi e valutazioni frettolose.

Sintetizziamo: nessuna pazzia, ancor [redacted] abuso di alcolici. Semmai una profonda crisi affettiva, cui [redacted] erano estranee turbe comportamentali. Il suicida Van Gogh, in realtà, «si fece morire». Causa, l'abbandono deplorevole in cui riteneva [redacted] lasciassero il fratello Théo e lo stesso Gachet.

Altra rivelazione sostanziosa. Van Gogh non era squattrinato. Per tirare innanzi - [redacted] Gachet - Théo gli allungava 160 franchi mensili, vale [redacted] dire [redacted] paga da operaio. Pochi, ma sufficienti per [redacted] frugale Van Gogh. I digiuni, il delirante vagabondare [redacted] l'essere male [redacted] arnese nulla avrebbero da spartire [redacted] la miseria vera.

Dell'artista Gachet finì per diventare amico, nell'accezione filantropica. Ascoltiamolo descrivere Vincent, un «venerdì 27 giugno». «E' creatura onesta, sincera, ipersensibile, buona malgrado la durezza, coraggiosa». La sua gli appare «malattia autentica, non simulazione».

E tuttavia, malgrado l'umana solidarietà, Paul Gachet scruta [redacted] trentasettenne Van Gogh con l'occhio atono dell'entomologo. Intitolando [redacted] sue annotazioni «Effemeridi» come quelle che stilano gli astronomi. Giorno dopo giorno segna i minimi dettagli [redacted] pedanteria. Umore, aneddoti, bizzarrie, ma anche orari, regime dietetico - «amo pane e olive, non la carne: poi vino, birra, caffè in abbondanza» - abitudini. [redacted] Per stupirti infine, [redacted] una chiosa anodina e l'altra, con intuizioni straordinarie. «Van Gogh non è artista: [redacted] diviene» osserva. E talora si lancia in entusiasmi quasi lirici per il [redacted] beniamino.

Materiale discontinuo, insomma. Il catalogatore assembla un gelido inventario [redacted] autopsia ante mortem. Ma dietro l'uomo di scienza [redacted] le [redacted] ferme convinzioni positivistiche s'intravede un altro Gachet dalla irrefrenabile sentimentalità. Ottocente[redacted] fin che si vuole, ma sincero. Scrutatore sì, ma di anime.

Sarebbe utile conoscere un po' meglio origini e peripezie affrontate dal taccuino. Gachet stese alcune pagine [redacted] tempo reale. Ma vi ritornò più tardi con arricchimenti e integrazioni. Francia, Europa, mondo veneravano or[redacted] in quel bislacco forestiero piombatogli addosso tra il 20 maggio e il [redacted] luglio 1890 un genio. Il medico, al quale rimasero non poche tele, ebbe di che ripagarsi per le consultazioni [redacted] credito. E ordinò quei lontani ricor[redacted] estivi nero su bianco. Ma senza grandi pretese. Il figlio Paul, ritrovandone gli appunti, ne intraprese [redacted] redazione definitiva. Era [redacted] 1952. L'abbozzo viene spedito ad Hachette. Che non lo pubblica. Le ragioni possiamo immaginarle. Le esplicita Roger Golbery - nipote di Gachet Senior - il quale da un trentennio inseguiva [redacted] bozze scomparse. «Editare il volume significava ammettere che il mito Van Gogh era suscettibile di revisione». Gettando nell'imbarazzo storici e biografi. Ma ora anche il docteur Gachet può infine dire la sua. Ne *Les 70 jours de [redacted] Gogh [redacted] Auvers* troviamo diario, cronologia, raffronti critici e numerose illustrazioni.

Perché - obietterà qualcuno - il «nuovo» che apporta Gachet non concerne l'opera pittorica. Al contrario. [redacted] medico rivoluziona alcune datazioni chiave. Per lui, la *Vue d'Auvers* è l'ultima tela e firma Van Gogh. E [redacted] celeberrimo campo nero di corvi l'avrebbe dipinto l'11 luglio, epoca nella quale disdegnano le messi. Vincent «montò» una [redacted] che [redacted] l'ebbe per testimone.

Visionario, dunque, non solo per i toni cromatici. Anche sulla «questione colore», peraltro, il dottor Gachet distilla una sua piccola controverità. «Vincent non era daltonico. Lo sottoposi a regolare [redacted] oculistico. Tutto in regola». Se di allucinazione pittorica bisogna parlare, la fisiologia non c'entra. Fu l'occhio interno, mentale, a suggerirgli accesi contrasti e coloriture d[redacted] brivido.

Citazione doverosa per il tragico finale. Una domenica di fine luglio. «Giornata splendida, ma un po' calda» esordisce la narrazione. «E [redacted] dolce, tranquilla». Ma «sulle 19.30-20, l'orribile dramma: Vincent si tira un colpo al cuore nel parco del castello». Gachet nega fosse ubriaco. «Lo dicono, ma come avrebbe fatto in tali condizioni a percorrere [redacted] solo gli 800 metri che lo separa[redacted] dall'albergo?». L'agonia è interminabile: 29 ore.

Gachet rimarrà un carneade per la Medicina, ma ci pensa la Storia dell'Arte a renderlo immortale. La [redacted] ospita, dall'anno scorso, l'omonimo museo. E' a quell'uscio che [redacted] Van Gogh rabbioso bussò con angoscia il 9 luglio. Stava male. Nessuno gli aprì. E decise che non valeva più la pena vivere se anche gli amici gli sbarravano la porta. Dimenticando che l'alacre Gachet ogni mercoledì esercitava a Parigi per incrementare gli scarsi guadagni rurali.

Enrico Benedetto

Torino, Derrida e l'ultimo Blanchot

Come raccontare la propria morte

TORINO

E' possibile testimoniare dell'istante della propria morte? In una conferenza molto tesa tenutasi ieri sera all'Istituto San Paolo di via Santa Teresa, ha trattato questo tema Jacques Derrida, ospite del dipartimento di Ermeneutica dell'Università di Torino [redacted] del Centre culturel français.

Nell'introdurre la conferenza, Gianni Vattimo ha ricordato l'importanza negli Anni 60-70 dell'arrivo in Italia degli studi di Derrida. In particolare *La scrittura e la differenza*, tradotto da noi nel '71, «rimasto fondamentale per tutti coloro che hanno preso sul [redacted] l'invito heideggeriano a ol[redacted]passare la metafisica». A un crocevia unico tra fenomenologia, esistenzialismo, ermeneuti[redacted] e strutturalismo, Jacques Derrida - soprattutto con il [redacted] concetto di «decostruzione» - ha molto influenzato e continua a farlo non [redacted] il p[redacted] filosofico, ma la critica letteraria, la psicoanalisi, in senso lato anche la riflessione politica, pur [redacted] essendo mai stato politicamente etichettabile. Molto interessante [redacted] questo senso il recente *Spettri di Marx*, tradotto [redacted] Cortina.

Jacques Derrida

Al centro della conversazione di Derrida [redacted] un [redacted] di Maurice Blanchot appena uscito [redacted] Francia, intitolato *L'instant de ma mort* (edito [redacted] Fata Morgana). Ultima brevissima, folgorante opera dell'ormai quasi novantenne Blanchot, scrittore arduo che da molto tempo non pubblicava nulla, oggi più lucido e pregnante che mai. Da *La follia del giorno* a *La scrittura del disastro* alla maggior parte dei suoi numerosi titoli, Blanchot è tornato spesso sul tema del rapporto tra letteratura e morte, della possibilità di testimoniare di un'esperienza teoricamente non testimoniabile dal soggetto, quella limite e però fondamentale della propria morte.

«Illuminante» ha detto Derrida di quest'ultimo libro [redacted] Blanchot, chiave di lettura valida per tutte [redacted] precedenti riflessioni «sull'imminenza di ciò che è sempre già suc[redacted]». Finis[redacted] il libro: «Che importa. Solo resta il sentimento di leggerezza che [redacted] morte stessa o, per dirlo più precisamente, l'istante della mia morte ormai sempre in istan[redacted]. [redacted] riferisca, la testimonianza dell'autore, a un'esperienza reale di morte: vissuta nel 1944, le spalle a un muro, con i fucili dei nazisti spianati contro di lui. All'ultimo, come accadde anche a Dostoevskij, [redacted] salvò dalla fucilazione. Ma l'estate scorsa, dopo essere rimasto per tutto il tempo da allora trascorso con la sensazione impressa di quell'istante, Blanchot scrisse a Derrida una lettera che diceva: «20 luglio. Cinquant'anni fa io conobbi la felicità di essere quasi fucilato».

Dei problemi che pone il rapporto tra finzione letteraria e testimonianza, delle implicazioni relative «all'attestazione dell'essenza di attestazi[redacted] (la formula [redacted] di Blanchot, riferibile ad esempio all'esperienza che non può essere testimoniata da parte di coloro che [redacted] tornati dai campi di sterminio), Derrida continuerà a parlare questa mattina all'Università.

Gabriella Bosco

[redacted] AL GIORNALE

Il terremoto sulle onde radio. E Celentano salta sul treno

Mentre il Giappone [redacted]

Mi permetto segnalare un episodio singolare. Lunedì 16 gennaio dopo le 21 ascoltavo la radio sul[redacted] banda delle [redacted]e lunghe. La ricezione era pessima. Ma l'inconsueto stava nel fatto che non solo una singola stazione era irricevibile, ma l'intera gamma delle onde lunghe era disturbata, specificatamente dai 153 ai 281 Khz.

L'anomalia durò parecchio, crescendo d'intensità, certamente più di mezz'ora. La ricezione divenne improvvisamente soddisfacente alle 21,45 circa. Verificando sui giornali l'ora del terremoto avvenuto in Giappone, attorno alle 5,47 di martedì 17, non sfugge un'indubbia correlazione tra i due fenomeni. Sarebbe interessante sapere se altre persone hanno notato lo stes[redacted] fatto.

Lettera firmata, Torino

L'audience degli spot

Abbiamo letto l'articolo pubbli[redacted] su *La Stampa* del 13 gennaio «Gli spot uccisi dallo zapping» nel quale vengono commentati i risultati del sondaggio di Datamedia per *Pubblicità Italia* relativo allo «zapping». Gradiremmo esprimere alcune considerazioni in merito a questa ri[redacted] [redacted] quanto il risultato che ne emerge (il 37% degli intervistati dichiara di cambiare subito canale quando [redacted] in onda un break pubblicitario; l'11,2% non presta attenzione alla pubblicità; il 12% [redacted] guarda solo una parte) appare in contrasto con quanto la stessa fonte (Datamedia) per il medesimo committente (*Pubblicità Italia*) rileva attraverso altri sondaggi.

Illustriamo di seguito qual [redacted] la palese contraddizione che emerge dalla medesima fonte sopra citata. Se fosse vero che il 37% degli intervistati dichiara di cambiare subito canale quando [redacted] in onda un break pubblicitario, uno spot potrebbe essere visto e ricordato come massimo dal restante 63%; inoltre, considerando che vi è una quota di popolazione che dichiara di non prestare attenzione alla pubblicità [redacted] di cambiare canale durante il break, potremmo aggiungere che ben poche campagne [redacted] potrebbero posizionare su valori di ricordo prossimi al 63%.

Ma, contrariamente a queste previsioni, che si basano su una analisi deduttiva dei risultati del sondaggio menzionato nell'articolo, la medesima fonte e il medesimo committente forniscono dati assai differenti: sul numero 38 [redacted] 19 dicembre 1994 di *Pubblicità Italia* è stata pubblicata la classifica delle campagne pubblicitarie televisive in termini di ricordo e di gradimento: la classifica è determinata in base ai sondaggi telefonici che Datamedia conduce per la rivista.

Emerge che ben dieci campagne televisive superano [redacted] gran lunga il 63% in termini di ricordo (e superano, in taluni casi, anche l'80%); in relazione poi all'«esasperazione» del telespettatore, si noti [redacted] per diverse campagne pubblicitarie Datamedia evidenz[redacted] che più dell'80% assegna voti che, sino a qualche anno fa, in un esame di terza media, erano equivalenti ad un giudizio «ottimo» [redacted] «distinto».

Anche da un ulteriore sondaggio sempre condotto da Datamedia il 22 dicembre 1994 (campione 1265 intervistati), risulta che addirittura il 93,6% degli intervistati non solo ha visto, ma è in grado [redacted] ricordare la campagna Parmacotto e l'87% è i[redacted] grado di ricordare la campagna Telecom.

Tiziana Morandi
Carlo Momigliano, Milano
Publitalia 80

Noah, yemenita [redacted] soprattutto ebrea

Ho notato che c'è in giro la pau[redacted] di nominare la parola «ebreo» e «israeliano» se si tratta di collegarli a qualcosa di positivo.

Ad esempio questa settimana [redacted] *Domenica in* hanno annunciato: «Ora Noah canterà l'Ave Maria che ha cantato davanti al Papa». [redacted] Noah ha cantato stupendamente la preghiera alla più famosa donna del suo popolo. Mentre la vedevo [redacted] la [redacted] ero profondamente commosso pensando che probabilmente la Madonna aveva il volto simile al suo, e forse la stessa intonazione dolce della voce. Comunque, certo, somigliava più a Noah che [redacted] noi. Ma [redacted] ha detto, in trasmissione, che Noah è ebrea, e israeliana. Perché?

[redacted] c'è di peggio: il 10 gennaio, *La Stampa* a pag. 38 ha pubblicato [redacted] articolo intitolato «Noah, "sorella di pace" dalle sacre sonorità» e la cantante viene presentata nel sottotitolo e nel testo come... yemenita!!! «Dimenticando» di specificare che è [redacted] [redacted] Israele da una famiglia ebrea vissuta per generazioni nello Yemen prima di tornare - anche per sfuggire alle persecuzioni arabe - sulla terra dei suoi avi: Israele.

Nell'articolo si afferma persino che, vissuta alcuni anni a New York, Noah «ha voluto rituffarsi nella semplicità e insieme nella problematica del [redacted]ondo arabo». Cosa recepisce [redacted] lettore se non che Noah sarebbe araba ed [redacted] tornata a vivere in Yemen? Come può così capire tutto il valore che ha l'amore [redacted] una ebrea israeliana verso il popolo arabo [redacted] mezzo al quale, tra mil[redacted] discriminazioni [redacted] persecuzioni è vissuta, forse per secoli, la [redacted] famiglia?

E l'articolo si conclude con [redacted] affermazione della cantante: «Non a caso recentemente ho voluto essere presente a un festival in Sicilia dove si esibivano insieme artisti arabi e palestinesi». Più «araba» di [redacted]! Ma [redacted] sicuro che Noah abbia detto proprio così? Al festival non si esibivano per [redacted] insieme «arabi e ebrei»?! Perché tra l'altro non ha senso dire «arabi e palestinesi». E' come dire «latini e italiani», perché i palestinesi sono arabi.

Giulio Clementi, Roma

LA [redacted] DI [redacted].

Caro signor del Buono nelle nostre valli alpine la popolazione di animali selvatici, in lento e costante aumento negli ultimi anni in conseguenza dell'abbandono degli alti pascoli, consente di fruire di uno spettacolo ambien[redacted] che rallegra il cuore. Sembrerebbe ovvio e pacifico che [redacted] gli esseri [redacted] apprezzino e proteggano questo spettacolo che rappresenta inoltre un'impor[redacted] attrazione [redacted] tutto beneficio dei valligiani. Invece, si deve constatare che di questo potenziale tesoro poco importa ai reggitori della Regione Piemonte e della Provincia di Torino.

Giorgio Crema, Torino

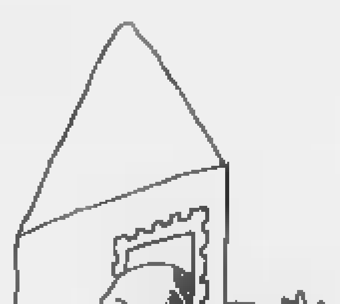

Circondati da aspiranti serial-killer

GENTILE signor Crema, quello che lei [redacted]conta mi dispiace davvero: «I reggitori della Regione Piemonte e della Provincia di Torino [redacted] motivazioni alquanto labili (danni che i selvatici causano alle autovetture che li investono), hanno recentemente sancito (Delibera Provinciale 70-139349/1994) una campagna di abbattimento che prevede, in aggiunta alle uccisioni del 1994, la soppressione di ulteriori 113 camosci e 218 cervi nelle Alte Valli Susa [redacted] Chisone entro il 31/1/95. Questa decisione si rifà alla Delibera Regionale 4/38068 del 31/8/94 la quale, con smaccata forzatura, interpreta in modo estensivo l'art. 19 della legge nazionale 157/92 che consente abbattimenti, [redacted] deroga al calendario venatorio, non da parte di professionisti-ecologi, ma da parte di cacciatori che abbiano in «conduzione» terreni situati nelle aree interessate all'operazione. Vale la pena di sottolineare che recentemente c'è stata una corsa dei cacciatori non residenti per procurarsi, anche solo in affitto, piccoli appezzamenti di terreno che varranno a qualificarli per partecipare al massacro. E qui il cerchio si chiude fra lo sbigottimento di chi, come me, pensa che sia compito di chi ci governa vigilare ed operare perché le leggi non siano eluse con espedienti. Spero, dunque, ancora che qualcuno voglia interessarsi per salvare i selvatici dai fucili [redacted] libertà e che i politici che pensano di candidarsi per le prossime «regionali», abbiano presente che, oltre alla bene attrezzata lobby dei cacciatori, esiste [redacted] numerosa presenza di ambientalisti consapevoli e attenti...».

Gentile signor Crema, vorrei tanto che la sua speranza fosse ben riposta, ma attualmente chi è che ci governa? L'unica speranza che ci possiamo permettere è in un miracolo [redacted] non c'è da farsi illusioni. La voglia di uccidere è dura a morire. Siamo circondati [redacted] aspiranti serial killer.

Oreste del Buono

Fs, miliardi gettati [redacted] vento

[redacted] questi giorni è riapparsa sui teleschermi la pubblicità delle Fs. Si dice che il sig. Adriano Celentano [redacted]ia percepito, per la sua partecipazione allo spot, ben lire un miliardo e [redacted]. Più spese di realizzazione; spese per la [redacted] da parte del pittore o del pubblicitario che ha creato [redacted] nuovo «logo» (del quale non si vede l'impellente necessità perché l'attuale soddisfa pienamente); e spese di programmazione sul video nei vari «canali». Ci si avvicina a una spesa totale di circa 10 miliardi (forse oltre).

Ma era proprio necessario tutto ciò? I potenziali utenti, più o meno, sono sempre quelli e l'aumento dell'utenza è strettamen[redacted] legato [redacted] situazioni economiche della nazione.

Questo «gruzzoletto» si poteva [redacted] con maggiore utilità, per esempio per la pulizia dei treni, specie quelli dei pendolari, che purtroppo lascia sempre a desiderare. E come al solito: altri soldi del contribuente gettati al... vento!

Antonio Rigoni
Seregno (Milano)

«Dalla Honda [redacted]e legale»

In riferimento a quanto da voi pubblicato [redacted] 12 gennaio sotto il titolo «Frode. Sequestrati scooter Honda» preciso: il pm della Procura della Repubblica presso la Pretura Circondariale di Imperia ha disposto la perquisizio[redacted] nei locali di pertinenza della «B.S. Villa Motor Trading srl» di Crespellano (Bo); nel corso della perquisizione [redacted] stati rinvenuti 104 motorini in corso di omologazione per i quali la ditta, allo scopo di superare i danni conseguenti la lungaggine burocratica del procedimento di omologazione, aveva formato documenti [redacted] circolazione con notizie non corrispondenti alla realtà dal che la imputazione di falso in scrittura privata commessa da privato.

Il provvedimento [redacted] sequestro riguarda solo ed esclusivamente i documenti relativi ai motoveicoli presenti nella fabbrica della società mia cliente e non di [redacted]toveicoli in possesso [redacted] terzi. Non vi è nessuna causa promos[redacted] contro la «BS Villa Motor Trading srl» dalla Honda nè vi è al[redacted] denuncia della sig.ra Barbara Villa per frode [redacted]cio. Pertanto [redacted] è vero che la Stradale abbia ricevuto l'ordine di sequestro su tutto il territorio nazionale.

Il pm [redacted] Imperia ha in [redacted] remissione del procedimento alla Procura della Repubblica presso la Pretura circondariale di Bologna da Lui ritenuta competente per territorio.

avv. Luciano Borelli
Modena

Da Jalta a oggi: nel suo nuovo libro Sergio Romano rilegge la storia mondiale

Le maschere della guerra fredda

America oscillante fra voglia di potenza e di solitudine

«La guerra terminò, sotto il profilo militare, fra il novembre 1942 e il gennaio del '43, quando Rommel abbandonò l'Egitto e la Libia, Eisenhower sbarcò in Africa settentrionale e von Paulus si arrese a Stalingrado». È questa una delle tesi forti sostenute da Sergio Romano nel saggio *Cinquant'anni di storia mondiale. La pace e le guerre da Jalta ai giorni nostri* (Longanesi) a giorni in libreria. «Gli storici - scrive Romano - hanno generalmente tendenza di osservare che gli effetti di una guerra hanno un rapporto tenue e remoto con le cause. La guerra crea le proprie leggi e i propri obiettivi, diventa realtà a se stante. Negli ultimi 50 anni, all'interno di questa casualità in cui gli eventi acquistano una propria anima scappando di mano a chi pensa di poterli controllare, due «momenti» assumono particolare rilievo: la guerra fredda (di cui anticipiamo il capitolo) e la decolonizzazione.

Churchill, Roosevelt e Stalin: i tre Grandi a Jalta, nel febbraio '45

POTREBBE sostenersi che il dibattito sulle origini e sulle responsabilità della guerra fredda (...) è fondamentalmente ozioso. L'alleanza terminò prima della fine del conflitto, non appena gli occidentali e i sovietici cominciarono a disegnare sul terreno con le loro truppe la nuova carta politica dell'Europa. Era un'alleanza innaturale, nata dalla necessità di combattere un nemico comune, e si ruppe nel momento stesso in cui Hitler non fu più una minaccia. Nessuna collaborazione era possibile fra due Stati - l'America e l'Unione Sovietica - che avevano concezioni così radicalmente diverse della vita politica, dell'economia, dell'ordine europeo e della società internazionale. Considerati in questa prospettiva, il pragmatismo di Roosevelt a Jalta e il fiducioso ottimismo con cui Truman incontrò Stalin a Potsdam sembrano peccare di candore e d'ingenuità. Gli americani non compresero che l'ideologia non era una maschera, da mettersi o togliersi a piacimento, dietro la quale si nascondevano le vecchie ambizioni imperiali e la realpolitik dello Stato russo. (...) Nella loro percezione di Stalin, oscillarono spesso fra due estremi giudicandolo ora un realista, con cui era possibile «fare affari», ora un dittatore paranoico e sanguinario. Era l'uno e l'altro, a seconda delle circostanze, ma ogni sua mossa politica andava pur sempre riferita alle sue convinzioni ideologiche. (...) Nella creazione dell'impero sovietico - un processo che durò circa quattro anni, dalla fine della guerra alla nascita della Repubblica democratica tedesca - s'ispirarono quindi a una combinazione di motivazioni ideologiche, considerazioni strategiche, realismo politico.

Mentre fissavano la loro frontiera e costruivano un sipario di ferro intorno alla «Comunità dei Paesi socialisti», tennero aperte per quanto possibile le strade della rivoluzione. Nel settembre del 1947 ricostituirono il Kominterm, che era stato dissolto nel maggio del 1943 per placare le apprensioni occidentali, e lo chiamarono Kominform. (...) L'Urss coltivò poi un terreno che aveva dato complessivamente buoni risultati negli Anni Venti e Trenta: quello dei rapporti con l'intellighenzia progressista, con i cristiani di sinistra e con i «compagni di viaggio». I «manifesti» e le campagne - per la pace, contro la bomba atomica, contro il riarmo, contro il fascismo e il razzismo - divennero rapidamente uno degli strumenti a cui l'Urss fece più frequentemente ricorso per disseminare nella società del nemico i germi del dissenso e della protesta.

Anni di confusione e di incertezza: così il campo occidentale tardò a organizzarsi

Anche i vincitori occidentali erano decisi a organizzare i Paesi conquistati secondo la loro ideologia e i loro interessi. Ma la democrazia aveva altre leggi e altri valori, erano costretti a conciliare esigenze contraddittorie, dovevano rispondere dei loro atti alla pubblica opinione, avevano una più limitata libertà di movimento. La loro politica verso l'Italia rappresenta, a questo proposito, un esempio interessante. Gli alleati le imposero la resa senza condizioni e un armistizio (...) molto rigoroso. Ma nelle settimane seguenti prevalse la tendenza a utilizzare per quanto possibile le strutture amministrative dello Stato italiano nelle zone occupate e fu permesso all'Italia di diventare «cobelligerante». Quando Togliatti sbarcò a Salerno nel marzo del 1944, gli inglesi e gli americani non si opposero al suo ingresso nel governo: se poteva mobilitare una parte del Paese contro i tedeschi anche il leader comunista era benvenuto. (...) Accadde così esattamente il contrario di ciò che stava accadendo in quei mesi nei Paesi invasi dall'Armata Rossa. (...) In Italia il potere degli occupanti diminuì a mano a mano che essi risalivano lungo la Penisola. (...)

In ultima analisi ciò che maggiormente giovò all'autonomia dell'Italia in quei mesi fu il dissenso fra gli alleati sul modo in cui affrontare e risolvere i suoi problemi. Se lo avessero potuto, gli inglesi avrebbero probabilmente adottato un atteggiamento più rigido. Ma durante le elezioni presidenziali del 1944 Roosevelt aveva corretto, per non perdere il voto degli italo-americani, i toni antitaliani della precedente campagna elettorale. Truman, dopo la sua morte, continuò a seguire la politica italiana del suo predecessore. Quando la Francia, con un colpo di mano, tentò d'impadronirsi della Valle d'Aosta, il governo americano intervenne molto energicamente e minacciò d'interrompere i rifornimenti dell'esercito francese. L'Italia capì rapidamente che nel fronte degli alleati vi erano fessure su cui poteva far leva per conquistare spazi crescenti di autonomia. (...) Il dissenso fra gli alleati e il peggioramento dei rapporti con l'Unione Sovietica le avevano già restituito una parte della sovranità perduta.

Fra le ragioni per cui il campo occidentale tardò a organizzarsi, la maggiore fu l'atteggiamento dell'America. (...) Terminata la guerra, l'America oscillò quindi lungamente tra due posizioni estreme: la voglia di plasmare il mondo a sua immagine e somiglianza, e la voglia di solitudine. Queste contraddizioni furono per alcuni mesi un fattore di confusione e d'incertezza. Gli Stati Uniti erano troppo potenti per essere ignorati, troppo riluttanti ad assumere impegni internazionali per garantire la leadership di cui l'Europa occidentale aveva bisogno di fronte alla politica imperiale dell'Unione Sovietica. Nulla si poteva fare senza l'America, ma nulla si poteva fare con essa.

Sergio Romano

Straordinaria scoperta in Francia

Le pitture rupestri scoperte a Combe d'Arc, nella regione dell'Ardèche

Cappella Sistina del Paleolitico

PARIGI
DAL NOSTRO CORRISPONDENTE

Qualcuno già la battezza la «Cappella Sistina della preistoria»: forse non sarà proprio così, ma appare sin d'ora un favoloso bestiario rupestre, con oltre 300 raffigurazioni e una tecnica - per il 18 mila a.C. - straordinaria. La regione è l'Ardèche, fra Lione e Nimes. Ricchissima di gole e labirintiche vie sotterranee, come ben sanno i fan di escursionismo, speleologia, kayak. A fare la prima scoperta - il 24 dicembre - tre amici. Il luogo si chiama Combe d'Arc. E' qui che inerpicandosi attraverso un pertugio il trio fece ingresso nel paradiso iconografico.

Iene, gufi, pantere (che finora la pittura paleolitica sembrava ignorare); e poi cervi, mammuth, struzzi, cavalli, orsi, rinoceronti. Alcune raffigurazioni sono corali. Scene vive, di gruppo. Bestie che lottano fra loro, oppure corse in branco. Non manca però il ritratto singolo. Grande cura nel descrivere i musi. E spesso, per il resto del corpo, un semplice abbozzo. Nero e ocra rossa i colori più diffusi. O, per i graffiti, il bianco della pietra incisa.

Nessun dubbio che, dopo Lascaux - dove il 12 settembre '40 quattro ragazzini scoprirono un analogo, eccezionale tesoro - la nostra grotta costituisca la più bella sorpresa in cui potessero imbattersi i paleontologi.

Prima di rendere pubblica la loro impresa, Jean-Marie Chauvet e compagni vollero tuttavia ritornare in loco, proseguendo l'esplorazione con migliore attrezzatura. Ma la caverna era troppo ampia, e i suoi annessi tutti da scoprire per venirne a capo in tempi brevi. Non restava che annunciare l'exploit. Da inizio gennaio sono così archeologi e ricercatori di mestiere a proseguire le indagini. Bisognerà aspettare mesi, forse un anno o due, per tracciare il primo bilancio. Jacques Toubon, ministro dei Beni Culturali, ne parla in ogni caso fin da ora con entusiasmo.

Il patrimonio figurativo è considerevole. Ma il sito contiene forse ben altre informazioni. Trapela, per esempio, che vi siano tracce di orsi. I plantigradi «coabitavano» con l'uomo? Sarebbe un elemento nuovo per le attuali conoscenze. Solo ulteriori esami potranno fornire certezza. Nell'attesa, preoccupazione delle autorità è bloccare tombaroli, dilettanti, curiosi. Con telecamere e allarmi. Occorre poi vegliare sulla climatologia e i flussi d'aria interni. Lungo e cambiamenti ambientali deteriorano in pochi giorni capolavori immobili da millenni.

Per i visitatori, nulla da fare. Consentire loro l'accesso anche in futuro esporrebbe la Combe d'Arc a rischi eccessivi. Meglio ammirare un libro le riproduzioni fotografiche. Sperando che nessun gruppo di zelanti scout transalpini si introduca nel sottosuolo - è successo altrove - a far pulizia, eliminando con l'ammoniaca quelle «brutture».

[e. bn.]

FUORI

SVILUPPO E STAMPA FOTO IN 24 ORE SU CARTA KODAK
L. 250 A FOTO
+ 1500 LIRE x SVILUPPO RULLINO
PREZZO "CHIARO" UNIEURO
36 FOTO = L. 10.
FOTO = L. 7.500 (31
12 FOTO = L. 4.500 (375 L. a foto)

MEGASVENDITA DI GENNAIO

TELEFONI CELLULARI

Motorola Microtac Gold c/2 batterie	1.349.000	**1.095.000**
NokiaCitiman 500 c/2 batterie	1.399.000	**1.150.000**
Nec P7 c/2 batterie	1.199.000	**995.000**
Nec Family	799.000	**645.000**
Motorola Family	849.000	**695.000**
Nokia 101	849.000	**695.000**
Mitsubishi MT9	899.000	**745.000**
Samsung SH7 nuovo,piccolissimo!	1.199.000	**985.000**
Ericsson 237 c/2 batterie e cavo accend	1.399.000	**1.150.000**
Sony CMH333 Pop Up	969.000	**795.000**
Sony CMR111 + 2 batterie e cavo accen.	1.549.000	**1.295.000**

ACCESSORI CELLULARI ORIGINALI

Kit Motorola	299.000	**195.000**
Kit vivavoce per Microtac Gold e antenna	699.000	**495.000**
Kit alimentazione auto per Nokia	129.000	**85.000**
Caricatore intelligente Motorola	249.000	**160.000**
Batteria slim per Microtac	119.000	

PERSONAL COMPUTER IBM

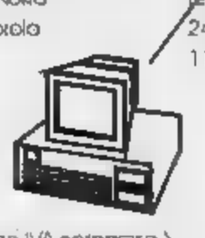

(completi di monitor e prezzo IVA compresa)

IBM PS/1 486SX 25 85HD 2MB RAM	1.999.000	**1.650.000**
IBM APTIVA 486SX 25 170HD RAM	2.369.000	**1.850.000**
IBM APTIVA 486SX 33 270HD 4MB RAM	2.499.000	**1.990.000**
APTIVA Minitower486SX33 270HD 40MBRAM	2.699.000	**2.290.000**
IBM APTIVA Multimediale cd rom -sched son.	3.399.000	**2.690.000**
IBM portatile Think Pad 340	3.699.000	**2.950.000**
IBM APTIVA Minitower 486DX2-66 420HD 8MB RAM	4.599.000	**3.790.000**
Multimediale scheda sonora 16bit stereo + cd rom multisessione	699.000	
Sintonizzatore TV color per personal	290.000	**129.000**

GIOCHI ELETTRONICI

EMILIO GIOCHI robot elettronico	199.000	**150.000**
NINTENDO GIOCHI PREZIOSI l'orsetto che parla	189.000	**135.000**
NINTENDO GAME BOY	119.000	**85.000**
NINTENDO ACTION SET	229.000	**180.000**
SEGA MEGA DRIVE	299.000	**199.000**

TELEFONIA

OLTRE 50 MODELLI DI TELEFONI SIP A PREZZI SUPERSCONTATI

Contascatti SIP Misura	109.000	
Fax Scriba SIP	699.000	***599.000***
Fax 42 posizioni memoria	999.000	***895.000***
Cordless OMOLOGATO POINT	649.000	
Segreteria SIP Segretelle	219.000	***169.000***
Telefono c/segreteria vivavoce 9 memorie	360.000	***270.000***
Telefonia Tocco a spillo	69.000	***25.000***
Segreteria SIP JOLLY	199.000	***145.000***

OFFICE

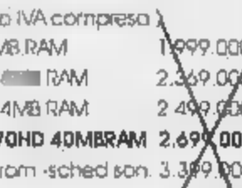

CANON data bank 64K mod. 6000	269.000	**195.000**
CANON calcolatrice tavolo 10 cifre	54.900	
CANON calc.scrivente 10 cifre	69.900	***55.000***
CASIO scientifico 284 funzioni	49.000	***35.000***
CASIO calcol.scrivente 10 cifre	59.900	***45.000***

VIDEOREGISTRATORI

SONOKO VHS c/telecomando	449.000	**350.000**
FUNAI caricamento centrale	499.000	**385.000**
SAMSUNG caricamento centrale	529.000	**399.000**
SHARP caricamento centrale moviola	599.000	**450.000**
PHILIPS turbodrive caricam.centr	599.000	**465.000**
SANYO autotraking	599.000	**465.000**
GRUNDIG caricam.centrale mid	599.000	**465.000**
SANYO VHR caricam.centrale TOP	649.000	**495.000**
AKAI caric.centrale moviola	649.000	**495.000**
TELEFUNKEN registrazione differita a codice	689.000	**525.000**
NORMENDE registrazione differita codice	690.000	**535.000**
IRRADIO supermoviola e long play	699.000	**545.000**
SANYO registrazione differita a codice	699.000	**550.000**
AIWA differita a codice	699.000	**550.000**
AKAI registrazione differita a codice	729.000	**565.000**
SHARP supermoviola e long play	759.000	**585.000**
AKAI con supermoviola	749.000	**595.000**
PHILIPS supermoviola e long play	829.000	**635.000**
GRUNDIG supermoviola SHOW VIEW	839.000	**650.000**
TELEFUNKEN supermoviola e SHOW VIEW	949.000	**665.000**
PHILIPS supermoviola e SHOW VIEW	869.000	**685.000**
AKAI supermoviola LP SHOW VIEW	899.000	**735.000**
SHARP supermoviola LP SHOW VIEW	939.000	**775.000**
SANYO supermoviola LP SHOW VIEW	949.000	**785.000**
PHILIPS stereo 6 testine SHOW VIEW	1.199.000	**945.000**
AIWA stereo 6 testine SHOW VIEW	1.249.000	**975.000**
SANYO stereo 6 testine SHOW VIEW	1.299.000	**995.000**

TELECAMERE

SONY bifocale superautomatica 8mm.	1.199.000	**975.000**
SAMSUNG family 8mm. telec.	1.299.000	**1.095.000**
PHILIPS VHSc 10X automat.	1.399.000	**1.150.000**
VHSc 3 anni di garanzia	1.499.000	**1.195.000**
HITACHI 8mm. ZOOM 24X	1.529.000	**1.250.000**
SANYO fuzzj logic 8mm. telec.	1.699.000	**1.299.000**
CANON 12X grandangolo faretto	1.890.000	**1.590.000**
SHARP c/monitor colori 3" 8mm.	1.899.000	**1.595.000**
SONY stereo 10x 2lux 8mm.	1.949.000	**1.650.000**
CANON stereo 12X faretto 8mm	2.499.000	**1.890.000**

MACCHINE FOTO

CANON c/flash incorporato	99.000	**69.000**
CANON Prima Junior flash autom.	139.000	
CANON 2 autoscatti compat.grande mirino	199.000	**145.000**
CANON flash automatico autoscatto comp.	209.000	**150.000**
CANON flash grande autofocus	259.000	
CANON mini ultracomp. autofocus attivo	259.000	**185.000**
CANON fuoco intelligente compatto flash	269.000	**195.000**

MACCHINE PER CUCIRE

AMBASSADOR portatile	39.000	**19.500**
SINGER TINY portatile	129.000	**85.000**
SINGER automatica 30 dischi	899.000	**475.000**
TOP automatica	899.000	**645.000**

TELEVISORI

SONOKO 5,5" doppio alimen	139.000	**99.000**
IRRADIO 5,5" doppio alimen	159.000	**119.000**
SONOKO 5,5" con radio	179.000	**135.000**
IRRADIO 7" doppia alimentazione	219.000	**160.000**
SONOKO colori 6" doppia alimentazione	419.000	**325.000**
GRAN MARCA 14" colori telec.	369.000	**285.000**
TELEFUNKEN 14" scart pal/secam	449.000	**350.000**
SANYO 17" televideo	789.000	**650.000**
TELEFUNKEN 17" televideo + mobile	829.000	**685.000**
SAMSUNG 20" c/televideo	649.000	**495.000**
IRRADIO 21" c/televideo	699.000	**575.000**
SAMSUNG 21" televideo	729.000	**595.000**
AKAI 21" televideo	799.000	**685.000**
NORMENDE 28" bifonico televideo	1.099.000	**895.000**
GRUNDIG 21" stereo televideo	949.000	
NORMONDE 21" stereo televideo	949.000	***785.000***
TELEFUNKEN 25" stereo televideo mod. top	1.299.000	***1.050.000***
SONY 25" stereo televideo	1.699.000	***1.450.000***
SAMSUNG AMADEUS stereo televideo	1.299.000	***950.000***
PHILIPS 26" stereo televideo mod.top	1.599.000	***1.350.000***
SCHNEIDER 29" stereo telev.+ parabola	1.699.000	***1.250.000***
NORMENDE 32" 16/9 televideo PIP	2.699.000	***1.995.000***
TELEFUNKEN 33" stereo televideo	2.799.000	***2.150.000***

MEGATRON 50 e 100 HZ
PHILIPS MATCH LINE 50 100 HZ
SONY SUPER TRINITRON 25" 29"
PANASONIC GAOO 25" e 29"
SCONTO 20%

AUTORADIO

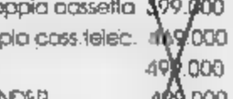

PANASONIC digitale 4x5 w fader	269.000	**195.000**
IRRADIO frontalino estraibile -autorev.	269.000	**199.000**
PIONEER digitale autoreverse	289.000	**215.000**
AIWA digitale autoreverse 4x16 w	299.000	
IRRADIO front.estraib.mod.	339.000	**255.000**
SONY frontalino estraibile 4x7 w	359.000	**275.000**
PIONEER frontalino estraibile 4x22 w	389.000	**295.000**
PANASONIC frontalino estraibile 4x22 w	419.000	**325.000**
AIWA frontalino estraibile	499.000	**385.000**
SONY frontalino estraibile RDS 4x25	499.000	**395.000**
PIONEER TOP 2 illuminazioni RDS	699.000	**545.000**
AIWA TOP di gamma CTR 75	849.000	**599.000**
PIONEER super top mod. 7000	849.000	**675.000**
SONY bouletto 10CD	679.000	
PIONEER bouletto 12 CD	799.000	**665.000**
SONY sintonizz. RDS 4x30 w	849.000	**695.000**
PIONEER completo + multiCD =	1.099.000	**875.000**

IMPIANTI HI-FI COMPLETI MINI-MIDI-MICRO

SONOKO c/box 2vie	119.000	
IRRADIO micro c/box 2	129.000	**95.000**
IRRADIO micro c/cd e	369.000	**275.000**
SONOKO micro 2pz. CD telec	399.000	**295.000**
IRRADIO CD + giradischi + doppia cassetta	399.000	**299.000**
SCHNEIDER MP120 c/CD doppia cass.telec.	469.000	
INNO c/CD 60w telec.	499.000	**350.000**
SANYO micro c/CD EXPANDER	499.000	**350.000**
IRRADIO c/CD digitale telec. TOP	499.000	**365.000**
INNO HT c/CD 3 casse 2pz. telec.	599.000	**450.000**
SANYO c/CD equalizzatore	599.000	**450.000**
PHILIPS CD 40w telec. 36cm	699.000	**495.000**
SANYO micro multi CD telec. TOP	799.000	**550.000**
PIONEER N25 triplo CD 60w telecom.	849.000	**695.000**
PANASONIC c/CD 40w	849.000	**695.000**
GRUNDIG c/CD 70w telec.	899.000	**699.000**
SANYO multiCD digitale telecomando	899.000	**750.000**
AIWA triploCD 66w telec. equalizzatore	999.000	**795.000**
AKAI c/CD 60	999.000	**795.000**
c/CD 100w 36cm.	1.099.000	**850.000**
SANYO multiCD 80w telec. TOP	1.199.000	**895.000**
AKAI triplo CD 70w telec. TOP	1.199.000	**899.000**
PIONEER N70WM multiCD 140w telec. TOP	1.299.000	**995.000**

GRUPPO UNI-EURO

N°1 NEGLI ELETTRODOMESTICI E LISTE NOZZE

TUTTO

TUTTO ANCHE SENZA UNA LIRA CON PRIMA RATA AD APRILE !

(noi facciamo solo quella vera una volta l'anno!)

COMPACT DISK

PHILIPS da tavolo 36cm.	269.000	**175.000**
PIONEER da tavolo 42Com	319.000	**255.000**
PIONEER da tavolo c/telec.	399.000	**325.000**
SONOKO portatile c/borsa e alimenl.	249.000	**185.000**
IRRADIO portatile ricaricabile	269.000	**199.000**
GRUNDIG portatile Intro-scan	299.000	**235.000**
IRRADIO radioregistr.c/CD programm	269.000	**195.000**
AIWA radioregistr. c/CD 50w	299.000	**219.000**
THOMSON radioreg c/CD radio digitale	299.000	**225.000**
IRRADIO radioreg. c/CD doppia cass. telec.	339.000	**255.000**
SCHNEIDER radioreg c/CD dopp. cass.digit.	359.000	**275.000**
THOMSON radioreg. c/CD doppia cassetta	379.000	**295.000**
SHARP radioreg. c/CD doppia cassetta	399.000	[illegible]
SANYO radioreg. c/CD doppia cassetta HiFi	399.000	**295.000**

AUDIO

CANTAU' KARAOKE doppia cassetta + radio	179.000	**99.000**
PHILIPS radio portatile	34.900	**25.000**
AIWA radio luce e pile	59.900	[illegible]
AIWA radio Hi-Fi c/timer	129.000	**85.000**
SONOKO radioreg. mono 1 cassetta	54.900	**38.000**
AIWA radioreg. mono 1 cassetta	84.900	**69.000**
IRRADIO radioreg. stereo doppia cassetta	99.000	**69.000**
PHILIPS radioreg. stereo 1 cassetta	119.000	**75.000**
AKAI radioreg. 1 cassetta stereo	119.000	**89.000**
PHILIPS radioreg. stereo doppia cassetta	129.000	**89.000**
SONY radioreg stereo Hi-Fi	129.000	**99.000**
GRUNDIG radioreg. stereo doppia cassetta	149.000	**115.000**
AIWA radioreg. stereo doppia casetta 50w	199.000	**145.000**
SONOKO radiosveglia quadra digitale	27.900	[illegible]
SONOKO radiosveglia digitale	29.900	**18.500**
IRRADIO radiosveglia digitale	29.900	**19.900**
GRUNDIG radiosveglia digitale	44.900	**35.000**
PHILIPS radiosveglia digitale con ripetizione	49.900	**39.900**
GRUNDIG radiosveglia stereo doppia dim.	119.000	**85.000**
SONOKO registratore per bimbi c/microfono	49.900	**35.000**
PHILIPS registratore luce e pile	69.900	**55.000**
OLIMPUS microregistratore [illegible]	99.000	**75.000**
SONY microreg VOICE SYSTEM	129.000	[illegible]
IRRADIO walkman stereo c/cuffie	24.900	**15.000**
SONOKO walkman colorato	27.900	**18.000**
AIWA walkman equalizzato	54.900	[illegible]
AKAI walkman autoreverse	79.000	**55.000**
SANYO walkman autoreverse	79.000	**55.000**
AIWA walkman autoreverse	99.000	[illegible]
[illegible] walkman c/radio	44.900	**29.000**
AIWA walkman c/radio	99.900	**59.000**
GRUNDIG walkman c/radio	89.900	**65.000**
[illegible] walkman c/radio autoreverse	139.000	**99.000**

TRATTAMENTO DELL'ARIA

Termoventilatore GHIBLI BJM	39.000	**25.000**
Termo umidificat[illegible] IMETEC	179.000	**120.000**
Termoconvettore per bagno IMETEC timer	99.000	**65.000**
Scaldino BJM c/termostato	39.900	[illegible]
Umidificatore INL UFO	39.900	**29.900**
Umidificatore [illegible] LONGHI [illegible]	49.900	**39.000**
Umidificatore IMETEC Risano color	69.000	**55.000**
Deumidificatore SEVESO YETI	749.000	**590.000**
Deumidificatore [illegible] LONGHI	799.000	**649.000**
CondizionatoreDeumidific. [illegible] LONGHI	1.499.000	[illegible]

PICCOLI PER LA CUCINA

Accendigas KRUPS pietra elettrico	12.900	**7.900**
Bilancia cucina MISURA tipo/Guzzini	29.900	**12.900**
Bilancia cucina MISURA 5kg.	19.900	**9.900**
Bilancia cucina KRUPS 844/875	59.900	**29.900**
Bistecchiera DE LONGHI basculante	139.900	**109.000**
Grill minute TEFAL c/acc. pizza	129.900	**99.000**
Crepiera elettrica GIRMI	74.900	**59.000**
Panno copriasse stiro universale	12.900	**7.900**
Stirodora liquido anticalcare	5.900	**3pezzi 10.000**
Ferro caldaia DE LONGHI PRO880	399.000	**329.000**
Ferro caldaia MICROMAX Stirella PROF.306	269.000	**199.000**
Ferro caldaia MICROMAX stirella 505 inox	299.000	**239.000**
Ferro caldaia PHILIPS HL5172	249.000	**189.000**
Ferro vapore IMETEC TITANOX K113	99.000	**69.900**
Ferro vapore KRUPS VARIOTEX [illegible] inox	109.000	**79.000**
Ferro vapore DE LONGHI piastra[illegible]	44.900	[illegible]
Ferro vapore PHILIPS HD1485	44.900	**29.900**
Ferro vapore PHILIPS Mistral piastra inox	84.900	**59.900**
Ferro vapore ROWENTA Clip piastra inox	109.000	[illegible]
Ferro vapore ROWENTA Surfline piastra inox	99.000	**79.000**
Faggitrice DE LONGHI rotante nuova FPX	169.000	**129.000**
Frullatore immersione MOULINEX I132	39.900	**32.900**
Frullatore GIRMI + macinacaffe'	69.000	**49.900**
Gelatiera GAGGIA + cestello estraibile	369.000	**289.000**
Gelatiera SIMAC BTO	339.000	**269.000**
Grattugia elettrica FISELDEN piat.	69.000	**49.000**
Macchina caffe' Espresso TEFAL 2390	329.000	**249.000**
Macchina caffe' Espr. SAECO Aroma Nere	249.000	**189.000**
Macchina caffe' GAGGIA Espresso	259.000	**199.000**
Macchina caffe' DE LONGHI Bar15	239.000	**179.000**
Macina caffe' MOULINEX [illegible]	32.900	**26.900**
Pastamatic SIMAC	249.000	**199.000**
Polentina in rame 5lt.	69.000	**49.900**
Robot BRAUN elettronico [illegible]	269.000	**219.000**
Robot KRUPS 480w superaccessoriato	279.000	**229.000**
Robot SIMAC Duo FP460	64.900	**54.900**
Spremiagrumi BRAUN 0,6 lt.	42.900	**34.900**
Spremiagrumi MOULINEX 0,6lt.avvolgicavo	49.900	**32.900**
Spremiagrumi [illegible] FERRARI	29.900	**18.900**
Supersbattitore KRUPS + frullatore imm.	149.000	**99.000**
Sbattitore MOULINEX supermix	39.000	**29.900**
Tostiera IMETEC Tostodue	69.000	**49.900**
Tostapane GIRMI pareti fredde	34.900	[illegible]
Tostapane KRUPS timer lusso	[illegible]	**59.000**
Tritatutto GIRMI [illegible]	69.900	**55.000**
Tritatutto MOULINEX D56	89.000	**69.000**

PULIZIA DELLA CASA

Aspirapolvere KRUPS 1400W TOP	449.000	**299.000**
Aspirapolvere MOULINEX 1300w elettron	299.000	**185.000**
Aspirapolvere PHILIPS 1200w superacc	269.000	**180.000**
Minispirapolvere ALFATEC ricaric.	44.900	**29.900**
Bidone piu' ALFATEC mod.TOP	139.[illegible]	**109.000**
100GRADI FISELDEN originale giallo	149.000	**135.000**
POLTI EC SYSTEM	349.000	**265.000**
ALFATEC scopa elettronica 700W	129.000	**95.000**
Scopa elettr. PRATICA TEFAL	139.000	**99.000**
BATTISTA lucidascarpe elettrico	129.000	[illegible]

PULIZIA DELLA PERSONA

Centro dentale ROWENTA Piaque Hunter	249.000	**175.000**
Idropulsore IMETEC Idrofresh	119.000	**85.000**
Depilatore SILK EPIL originale [illegible]	99.000	**65.000**
Depilatore CARESSE TEFAL [illegible]	119.000	**65.000**
Massaggiatore EFINESSE TEFAL	119.000	**50.000**
Depilatore CARESSE+ massaggiatore EFINESSE TEFAL 2pezzi	238.000	**99.000**
Misuratore di press. elettronico PHILIPS	179.000	**135.000**
Rasoio ricaricabile BRAUN	159.000	**115.000**
Rasoio 3 testine PHILIPS	129.000	**95.000**

FORNI MICROONDE

SAMSUNG 17 lt 800w piatto rotante	289.000	**199.000**
MOULINEX 17 lt + grill+ piatto rotante	459.000	**325.000**
KRUPS 17 lt + grill elettronico	529.000	**399.000**
KRUPS 27 lt. funzioni digi	999.000	**650.000**

CUCINE

[illegible]DO 4 gas + forno g	319.000	**235.000**
DE LONGHI lusso 60x50	599.000	**475.000**
DE LONGHI mod. TC[illegible] superacciaio	749.000	**595.000**
SIDEROS a legna in ghisa 4/5maiaron	999.000	**750.000**

FRIGORIFERI

[illegible]S 140lt [illegible]	329.000	**250.000**
IGNIS 140lt. finta legno	319.000	**295.000**
HIRUNDO 180lt. bianco	449.000	**350.000**
OCEAN 220lt bianco	479.000	**385.000**
HIRUNDO 250 lt 2porte c/freezer	499.000	**395.000**
CANDY 240lt. 2porte c/freezer	549.000	**450.000**
ZOPPAS 240lt. 2porte c/freezer	549.000	**450.000**
ARISTON 240lt 2porte c/freezer	589.000	**475.000**
IGNIS 300lt. 2porte c/freezer	699.000	**550.000**
HIRUNDO combinato 280lt. bianco	699.000	**585.000**
IGNIS combinato 370lt 2 motori	999.000	**850.000**
OCEAN combinato 350lt 2 motori	1029.000	**875.000**
CANDY combinato 360lt. 2motori	1.049.000	**895.000**

CONGELATORI

OCEAN pozzo 130lt	389.000	**299.000**
IGNIS pozzo 140 lt.	429.000	**350.000**
IGNIS [illegible] 215 lt	449.000	**385.000**
KORTING pozzo 210 lt	475.000	**395.000**
ARISTON 295 lt. nuovo mod.	599.000	**495.000**
ARISTON supercongelato 10cm 250lt	699.000	**550.000**
WHIRLPOOL supercongelato 10cm. 380lt.	899.000	**745.000**
OCEAN verticale [illegible] cassetti	429.000	**350.000**
HIRUNDO verticale 210lt 6 cassetti	669.000	**550.000**

LAVAGGIO

Lavatrice OCEAN 5kg superout	469.000	**365.000**
Lavatrice KORTING v.inox lav.pioggia	499.000	**395.000**
Lavatrice CANDY termost.+ 3tasti	569.000	**450.000**
Lavatrice ARISTON termos + 3 tasti	579.000	**470.000**
Lavatrice IGNIS Sintonia AWL2353	649.000	**495.000**
Lavatrice KORTING v.inox lav.pioggia	649.000	**495.000**
Lavatrice SANGIORGIO 2000BX v.Inox	779.000	**649.000**
Lavatr. ARISTON Margherita 600g.term	795.000	**675.000**
Lavatrice AEG 600g Inox m.Germany	999.000	**885.000**
Lavatr. HIRUNDO carica dall'alto term	699.000	**575.000**
Lavastoviglie GranMarca12cop [illegible]	799.000	**595.000**
Lavastoviglie [illegible] 60x60 12 cop.	769.000	**645.000**
Lavastoviglie ZOPPAS 60x60 12 cop.	799.000	**675.000**
Lavastovigl. ARISTON 60x60 superslim	949.000	**795.000**
Lavastovigl.AEG 60x60 12cop.TEDESCA	999.000	**885.000**

UNI-EURO

GRUPPO UNI-EURO

22 PUNTI VENDITA IN PIEMONTE E LIGURIA

(CN) CASTAGNITO
via Nelve,16t. 0173/211224

(CN) RORETO DI CHERASCO
v.Cuneo,34 t.0172/495833

UNI-EURO

PUNTI invip

(TO) TORINO
v. Vandalino 101
Tel. 011/4033993

(TO) CARMAGNOLA
via Gobetti, 21
Tel. 011/9713825 NUOVO

(CN) CUNEO
C.Nizza 16
Tel. 0171/692339

(CN) B.S.DALMAZZO
Int.BORGOMERCATO
Tel. 0171/261190 NUOVO

(VC) BIELLA
GAGLIANICO
strada TROSSI
Tel. 015/2544255

(CN) ALBA
Int.C.Commerciale
FiorFiore C.Asti 24G
Tel. 0173/362695

(CN) SALUZZO
v.della Resistenza 12
Tel. 0175/47411

(CN) MONDOVI
P.za Monteregale 2
Tel. 0174/47293

(CN) CASTAGNITO
Via Alba 23 Int. SB
Tel. 0173/211336

(CN) CORTEMILIA
P.za Savona 10
[illegible]. 0173/81146

(AT) CANELLI NUOVO
P.za C.Gancia 1
Tel. 0141/822215

(AL) ACQUI TERME
loc.Cassarogna 46
Int.c.acqu.LA TORRE
Tel. 0144/356910

(PV) VOGHERA
V.le Repubblica 91
Tel. 0383/367736

(IM) VALLECROSIA
via Roma 67
Tel. 0184/290294

(IM) IMPERIA
via Garessio 34
Tel. 0183/299356

(SV) ANDORA
via S.Caterina 9
Tel. 0182/684747

(SV) ALBENGA
CISANO sul NEVA
via Benessea 3
Tel. 0182/20905

(GE) CHIAVARI
via Tripoli 12
Tel. 0185/324909

CAMPIGLIONE
PINEROLO - [illegible] ALPINA
v. Giustetto,41 tel.0121/202010

[illegible] EMPORIO 63
SPECIALISTA DEL CASALINGO
RIVALTA (TO) via Gioveno,63
Int.C.Comm.SOLE D'ORO [illegible]

Promozione valida salvo esaurimento scorte, errori di stampa ed omissioni.Gli sconti in % sono esposti presso i punti vendita .COM.EFF.LEGGE 80

SPAZIO AFFARI

IMMOBILIARE VENDITA

TORINO [redacted]'

BI[redacted] stessa casa varie metrature centralissimi liberi mutui permute [redacted]. 434.5758.
BIMAR via Catania soggiorno living 2 camere [redacted] abitabile b[redacted] [redacted]ore libero mutui permute. [redacted]. 434.5758.
BIMAR via Sabaudia signorile appartamento in villa [redacted] mq tavernetta box doppio giardino. Tel. 434 5758.

[redacted] ROSA
In corso Casale completamente ristrutturato a nuovo 2 camere cucina bagno. Gabetti vende. Tel. 57.67.

CORSO VALDOCCO
pressi via Garibaldi libero luminoso ingresso 2 camere cucina bagno. Gabetti vende. Tel. 57.67.

[redacted] signorile, [redacted] locale adatto soggiorno letto cucina bagno. Intermau 812 4208.
CROCETTA: c.so Re Umberto libero mq 200 da ristrutturare, piano 3 con ascensore stabile d'epoca. Tel. 568.1828.
EMMEDUE 562.8487 libero corso S. Maurizio a L. 135 milioni soggiorno 2 camere cucina bagno affare.
EMMEDUE 562.8487 libero Valentino corso Raffaello signorile con portineria ampio ingresso 2 camere cucina bagno.
FA[redacted] E BERTINETTO 741.2874 libero Largo Cigna (adiacenze) [redacted] camera cucina bagno L. 75 milioni.
FAILLA E BERTINETTO 741.2874 libero S. Salvario/via Petrarca da ristrutturare 2 camere cucina servizio L. 55 milioni.
LIBERO angolo corso Inghilterra 4 camere cucina bisservizi casa d'epoca ultimo piano L. 360 milioni. Mutuo. Tel. 942.3867.

DEGA **NEL** centro storico di Torino l'impresa di costruzione DeGa spa vi offre la scelta tra varie opportunità per acquistare la vostra abitazione, l'ufficio, il negozio e realizzare un ottimo investimento. Telefonare 817 8174 ore ufficio.

PARELLA
[redacted] Lessona 103 vendiamo panora[redacted]ci appartamenti 1/2 camere tinello servizi. Gabetti. Tel. 57.67.

PIAZZA Benefica via Palmieri [redacted] in [redacted] bile d'epoca prestigioso appartamento di alta rappresentanza mq [redacted] rifiniture signorili. Intermau 812.4208.
[redacted] Robilant (via S. Paolo) libero 3 camere cucina bagno ripostiglio cantina soffitt[redacted] auto. GR 326 0421.
UTIP [redacted] centralissimo adiacente via Cernaia libero grande alloggio [redacted] 260 con giardino privato box auto.
VIA Porpora splendido stabile salone [redacted] 2 camere 2 bagni terrazzi posto auto prezzo affare. Gastone 011 936.6341.

VIA ROMA
adiacenze in stabile ristrutturato vendonsi ottimi appartamenti uffici negozi. Tel. 562.8227.

VIA Stradella 245 alloggio ristrutturato 70 mq [redacted]no living cucinotta camera [redacted] 120 milioni. Tel. 937 6227.

VISTA PANORAMICA
via Aosta stabile recente camera tinello cucinino bagno L. 106 milioni. Gabetti vende. Tel. 57.67.

TORINO PROVINCIA

A. 340.000.000 presso Cargnano (Oasalo) originali villa in costruzione con giardino privato. "La Borsa" 358.482.

[redacted] libero 100 mq soggiorno cucina 2 camere bagno box auto. Tel. 937.6227.
AVIGLIANA palazzina signorile alloggi su 2 piani di ampia metratura rifiniissimi permute. Gastone 011 936.6341.
BO[redacted] in stabile signorile 2/3 camere soggiorno cucina bagno piano alto ascensore liberi mutui. Bimar 434.5758.

CASCINALE LIBERO
a Lein) da ristrutturare 8 vani stalla fienile. Comodo tangenziale. Gabetti vende. Tel. 57.67.

CASTELLAMONTE indipendente cascinale con giardino 300 mq circa abitabili ristrutturati fienile mutui. Bimar 434.5758.
[redacted] strada Cambiano in palazzina ingresso 3 camere cucina bagno box termoautonomo. Casaviva 248.9500.
COLLEGNO palazzina ingresso tinello cucinino camera bagno balconi garage prezzo interessante. Gastone 011 936.6341.
GIAVENO centrali ville indipendenti bifamiliari a schiera con giardino pronta [redacted] gna. Tel. 937 6227.

GRUGLIASCO
via Genova 18 vendiamo 1/2 camere tinello bagno anche liberi da L. 108 milioni. Gabetti. Tel. 57.67.

[redacted]
[redacted] Torino salone 2 cam[redacted] cucina 2 bagni [redacted] pertinente e piscina. Gabetti vende. Tel. 57.67.

LA LOGGIA impresa vende [redacted] alloggi 3 camere doppi servizi box doppio cantina giardino privato riscaldamento autonomo. Tel. 969.[redacted]
LE [redacted] le ville bifamiliare libere mq 140 su 2 piani più tavernetta box giardino privato. Intermau 812.4208.
[redacted] Pecetto villa salone pranzo cucina 3 camere [redacted] [redacted] tavernetta box piscina L. 900 milioni. Tel. 942.[redacted].
LUSERNA S. GIOVANNI [redacted] padronale mq [redacted] più terreno mq [redacted] possibili 2 alloggi [redacted], E[redacted] permute. Tel. 0121.396.555 ufficio - 0336 215.498.

MAIORA
tel. 434.1281 - 434.1346
vende nuovi signorili appartamenti
COLLEGNO
pronta consegna in via Part 21 (traversa di via Alpignano)
COLLEGNO
pronta consegna in via Bligny (traversa corso Francia confine Torino)
GRUGLIASCO
consegna settembre '95 via Scalenghe 11 (traversa corso Francia (Leumann))
Visite nei cantieri
sabato/domenica ore 1[redacted]2 - 15/18

MONCALIERI S. Maria libero del 1984 ampio salone 3 camere cucina 2 bagni box L. 285 milioni. Emmedue 562.8487.
NICHELLINO [redacted] centro recente luminoso 2 camere salone doppi servizi ripostiglio volendo box. Fina 318 0558.
[redacted] recentissimo ingresso [redacted] camera cucina bagno box auto in [redacted] ta L. 180 milioni libero. Bimar 434.5758.

PECETTO
In splendida posizione panoramica villa bifamiliare con giardino. Gabetti vende. Tel. 57.67.

PIOSSASCO [redacted] ultima villa [redacted] liare in complesso residenziale. Tel. [redacted].1627 ufficio.
PIOSSASCO impresa vende in cos[redacted] alloggi varie metrature consegna maggio '95. Mutuo prima [redacted] iva [redacted]. Tel. 011 990.9784.
ROLETTO ville nuova costruzione comode ogni servizio termoautonomo giardino privato. GR 0121 352.210 - 011 320.324.
ROSTA villa bifamiliare in zona panoramica 2 appartamenti di mq 150 cadauno box tavernetta giardino. Area immobiliare [redacted] 111 r.a.
[redacted] Valle Coppi da [redacted] possibili 2 appartamenti, ciascuno [redacted] mq 100 circa L. 300 milioni. Tel. 942.3867.

brava casa
regala i segreti del mercato immobiliare
[redacted] preziosa guida [redacted] tutti i consigli città per [redacted]

Continua su [redacted] l'iniziativa **MERCATO IMMOBILIARE** con le inserzioni dei lettori per acquistare, vendere, scambiare e affittare [redacted].

brava casa di febbraio è in edicola

S. MAURO impresa privata alloggi varie metrature finiture signorili giardino zona comoda tutti servizi. Tel. 898.6213.
S.PIETRO VAL LEMINA villa su 2 piani ampio garage tavernetta cantina giardino. GR 0121 795.363 - 011 329.0421.
VILLETTE nuove costruzioni vendiamo Volvera via Airasca ottime rifiniture mutuo e permute. Emmedue 562.8487.
59.000.000 casa indipendente giardino 4 vani corridoi breve distanza To Sud vendesi rateizzabile. Tel. 858 303 - 858.235.
99.000.000 centro [redacted] 5 vani bagno giardino [redacted] [redacted]a To Nord [redacted] abitabile rateizzabile. Tel. [redacted].235.

PIEMONTE

ALESSANDRIA a pochi km nuovi appartamenti 90 mq giardino in villa da L. 155 milioni dilazioni. Bimar 434 5758.
DRONERO (CN) in villetta ingresso camera soggiorno angolo cottura bagno [redacted] L. 100 milioni. Bimar 434.5758.

LIGURIA

ALASSIO [redacted] mt mare ampio [redacted] balcone termoautonomo ascensore L. 275 milioni, privato vende. Telefonare al 0182 544.412 - 641 233.

ALBENGA nel verde e vista mare impresa Icomar costruisce e vende direttamente bi/trilocali da L. 153 milioni. Terrazzi soleggiati. [redacted] autonomo, [redacted] mode rate. Possibilità mutuo. Tel. 0182 548.450 - 595 507.
[redacted] da impresa nuovi monolocali sul mare indipendenti terrazza, termoautonomo L. 148 milioni. Tel. 019 624.252.
[redacted] [redacted] impresa consegna nuovi bilocali mq [redacted] più terrazzi [redacted] auto finiture [redacted] L. [redacted] milioni. Tel. 019 624.252.
BORDIGHERA [redacted] mt [redacted] [redacted] in [redacted] 50 mq [redacted] giardino L. 190 milioni. Ralgest 0184 449.072.
BORGHETTO S. SPIRITO 200 mt [redacted] camere [redacted] servizi balcone ordinato po[redacted] auto possibilità [redacted] L. 175 milioni. Tel. 019 616.984.
CERIALE a 200 mt [redacted] camera bagno angolo cottura soggiorno [redacted] bellissima vista mare. Tel. 0182 970.833.
CERIALE centro [redacted] ristrutturata minimo anticipo bi/trilocali da L. [redacted] milioni. ST. [redacted] C. 0182 931.220.
CERIALE cucinino ampio soggiorno ingresso balcone piscina vista mare possibilità garage. Tel. 0[redacted].
CERIALE zona tennis ampio [redacted] soggiorno angolo cottura camera bag[redacted] soffitta L. 156 milioni. Tel. 0182 970.833.
CERIALE 200 [redacted] mare [redacted] ampio [redacted] giardino in bel complesso ottimo L. 185 milioni. ITL 0182 931.001.

IMPERIA Poggi alterone a 3 km dal mare rustico da ristrutturare mq 80 ampliabile 200 mq, indipendente vista mare con 5000 mq terreno L. 120 milioni. Tel. 0183 667.[redacted] - 0330 564.570.
LAIGUEGLIA a 40 mt mare impresa vende in stabile bi/trilocali finemente ristrutturati [redacted] da L. 250 milioni, Possibilità box. Tel. 0184 406.486.
LOANO nuovo bilocale mq [redacted] villa riabultuata giardino posto auto [redacted]lo nomo L. 235 milioni. Tel. 019 624.252.
OSPEDALETTI vendo appartamento signorile esclusivamente a privato. Scrivere Publikompass 5537 - 10100 Torino.
PIETRA LIGURE fronte mare villa [redacted] fare [redacted] giardino posto auto L. [redacted] Tel. 0336 256.[redacted].
[redacted] Pietra Ligure ultimondi appartamenti, ampio terrazzo con vista mare, [redacted] redamento da impresa. Monolocali da L. 89 milioni, bilocali da L. 105. [redacted] Progetto Casa 019 675.7[redacted].

COSTA AZZURRA

LE CANNET Rocheville Costa Azzurra ampi 3 locali, 75 mq terrazza, parcheggio, cantina. In prossimità dei servizi, bus. Ottimo stato. Prezzo FF. 750.000. Tel. 0033 93 461.083.
NIZZA Musiciens bilocale signorile vicino al mare ristrutturato a nuovo L. 174 milioni. Ralgest 0184 449.072.

NIZZA SAINT LAURENT DU VAR condominio signorile bilocale nuovo mq 55, vista panoramica mare, terrazzo mq 12, garage, piscina. L. 220 milioni. Tel. 0033 93 282.300.

ESTERO

MONGINEVRO appartamento di 70 mq 2 camere da letto soggiorno cucina Sud vicino piste. Immobilia numero verde 1678 74.422.
PARIGI mono/bi/trilocali immobile ristrutturato Bastille, [redacted] Nouvelle. Telefonare allo 02 773.99219.
ST. GERVAIS Francia, immobile interamente ristrutturato fronte [redacted], piscina patinoir. Trilocali da FF. 450.000. Tel. 02 773.[redacted].

LOCALI UFFICI CAPANNONI

[redacted]ROCETTA libero corso De Gasperi 1° piano 8 camere bisservizi ampia metratura da ristrutturare. Selima 899.5757.
PRIVATO vende a privato alloggio libero uso ufficio corso Ferrucci vicino nuovo Tribunale, piano rialzato ingresso indipendente composto da 4 camere servizi, cantina s[redacted]. Tel. 434.4294.

TERRENI

PIOSSASCO precollina vendo terreno edificabile per mc 5300. Tel. 011 990.9784.

IMMOBILIARE ACQUISTO

TORINO CITTA'

A. URGENTE! Ricerchiamo in acquisto alloggi 60/120 mq per nostra selezionata clientela. Definizioni rapide e per contanti. Edilmarket 434.1316 - 434.1426.
CERCHIAMO appartamenti anche da riordinare, varie metrature o ville prima cintura definizioni rapidissime. Bimar 434.5[redacted].

[redacted]

A. URGENTE! Ricerchiamo in acquisto pagamento contanti ville, casette, rustici, con giardino, Torino provincia, causa [redacted] richiesta. [redacted] 434.1316.
RICERCASI casa bifamiliare già [redacted] con giardino a 30 km Torino spesa max L. 320 [redacted]. "La Borsa" 358.4[redacted].

[redacted]

A. RICERCHIAMO terreni, aree, purché edificabili, anche se coperte da vecchi fabbricati da abbattere in Torino e cintura, pagamento contanti o cambio camere. Edilmarket 434.1316 - 434.1426.

AFFITTI OFFERTE

TORINO CITTA'

AFFITTASI in Torino solo a referenziatissimi villa unifamiliare semiarredata indipendente, su 2 piani, di [redacted] costruzione in strada S. Vito a 3 minuti dal corso Vittorio mq 100 circa [redacted] piano box per 4 macchine giardino privato, [redacted] blindati [redacted] di allarme. Suite e materiali di prestigio [redacted]. Intermediari. Telefonare ore pasti 660.3177.
AFFITTO a [redacted] Saluzzo 59, al 1° piano alloggio di 200 mq ristrutturato e decorato a L. 1.650.000 mensili. Tel. 593.227.

ATTICO CON TERRAZZO
via P. Micca ingresso soggiorno camera [redacted] bagno, custode, volendo box, referenze. Tel. 011 561.9163.

BALDI affitta alloggi vuoti o arredati stesso stabile zona centrale a referenziato. Tel. [redacted].
[redacted]ONFORTEVOLE recente minialloggio arredato camera cucinino e bagno zona Mi[redacted]. Di Salvatore 581.7163 - [redacted].
PRESSI piazza Solferino [redacted] alto con terrazzo interno, soggiorno pranzo 3 camere cucina tripli servizi. Tel. 561.9163.
VIA Volta/via S. Quintino piano alto ingresso soggiorno 5 camere office cucina 2 bagni. Tel. 011 561.9163.

LOCALI UFFICI CAPANNONI

AFFITTASI [redacted] [redacted] mq [redacted] [redacted] celle frigorifere. Telefonare allo 011 965.7981 ore ufficio.

CAPANNONE
affitto Rivoli corso Allamano mq 3300 totali con uffici, area manovra. Gabetti impresa. Tel. 57.67.

CORSO ALLAMANO
Rivoli in [redacted] complesso industriale affittasi al piano seminterrato con comodo accesso carraio magazzino in fase di finitura di 800 mq altezza mt 3. Tel. 437.3884.

VIA P. Micca palazzo con portici, negozio, interrato, ammezzato totale mq 300 [redacted] ampliamento. Tel. 011 561.9163.
VIA S. Quintino/Volta casa signorile affittasi 2 [redacted] mq 100/150 per attività [redacted]. Tel. 011 561.9163.

AFFITTI DOMANDE

TORINO CITTA'

[redacted] EDILMARKET ricerca [redacted] affitto appartamenti, ville, per propri clienti scelti. Nessuna spesa vostro carico. Tel. [redacted].1426.

AUTOVEICOLI

ACQUISTA autovetture di ogni tipo massima valutazione. Autosalone D'Elia corso Orbassano 241. Tel. 011 351.326.
ACQUISTA autovetture incidentate furgoni camioncini ritiro rottamabili. Ipercar - Strada Torino 27, Beinasco. Tel. 397.1281.
ACQUISTA autovetture massima valutazione, pagamento contanti. Via S. Ottavio 32 - Torino. Tel. 011 817.7242, zona Mole.
ACQUISTA autovetture usate massima valutazione pagamento contanti corso Montegrappa 24 B. Tel. 011 778.1898 Torino.
[redacted]RTONA acquista vetture di ogni tipo massima valutazione serietà. Corso Tortona 8 tel. 817.1643 - 889.064.
BMW 520 i Touring '92, Toyota MR2 2000 16 V rossa, Porsche 944 Turbo metallizzata '88, Porsche 911 coupé 3300 Turbo ottima, Maserati 4 porte 4900 '85 talturabile, Tempra SW [redacted] SLX 6 mesi full optionals, Mini Cooper '91, Fiesta 1400 CLX '91. Stauto 562.2421.

VIAGGI E VACANZE

ALBERGHI PENSIONI RESIDENCES

[redacted] Hotel Londra 019 669.663 [redacted]sima mare camere con servizi Tv, colazione buffet, scelta menù, parcheggio.
LOANO Hotel Moderno 019 669.258 prima categoria vicino spiaggia e centro, inverno pensione completa L. 68 mila. Bimbi fino 6 anni 100% sconto con 2 adulti.

MATRIMONIALI

IL PUNTO D'INCONTRO l'Agenzia Matrimoniale pronta a risolvere qualsiasi problema di cuore. Serietà e incontri in sede. [redacted] visite a domicilio. Tel. 011 917.0100 ore 9/13; 15/20.
TU, sei solo/a, noi in tanti da ogni parte [redacted] mondo parliamone! Senza impegno in ambiente riservato. La Margherita Agenzia Matrimoniale corso Re Umberto 125, Torino. Tel. 319.4444.
38ENNE presenza laureato serio conoscerebbe scopo matrimonio ragazza carina alta max 32enne. Scrivere: Publikompass 2144 - 10100 Torino.
40ENNE celibe laureato buona posizione discreta presenza sportivo relazionerebbe massimo 35enne anche divorziande scopo matrimonio. Scrivere: Publikompass 6047 - 10100 Torino.

V[redacted] 12

[redacted] GIOIELLERIA M.C. 334.832 - 382.0565 acquista oro argenteria [redacted] gioielli massimi prezzi corso Peschiera 1[redacted].
[redacted] Ge.Ma acquista [redacted] argenteria inoggetti preziosi alta valutazioni. Via Madama Cristina 42. Tel. 650.[redacted].
[redacted] acquista mobili antichi arredamenti completi quadri anticaglie varie massima serietà. Tel. 0175 248.609.

SUPER UNION IL 1° VERO SUPERMERCATO DELL'INFORMATICA

TUTTO CIO' [redacted] SERVE PER IL [redacted] [redacted] PRONTA [redacted]
OLTRE 2.000 ARTICOLI TRA SOFTWARE, [redacted] E ACCESSORI
TORINO - VIA OULX [redacted] - TEL. 011/7715858

[redacted] 10 E LODE

UN SIMPATICO **OMAGGIO** A TUTTI I PRESENTI **SABATO 21 GENNAIO** FINO AD ESAURIMENTO SCORTE

9 — 3 ANNI DI GARANZIA

PC UNION 486 SLC 250 — L. 998.000
PC UNION 486 DX 266 — L. 1.690.000
PC UNION PREMIUM 60 — L. 2.690.000
PC UNION PREMIUM 90 PCI — L. 3.690.000

[redacted] 3.5" 1.44 [redacted] L. 690 (minimo 50 pezzi)
[redacted] SOUNDBLASTER CREATIVE E TUTTI I KIT MULTIMEDIALI da L. 149.000
CD ROM IDE CON CD SAMPLER MICROSOFT IN OMAGGIO L. 249.000

Prezzi [redacted] esclusa

I SUPERMERCATI DELL'INFORMATICA SUPER UNION IN ITALIA
TORINO - Via Oulx 14/c - tel. 011/7715858
MILANO - Via s. Galdino 5 - tel. 02/33105690
RIMINI - Via MELOZZO DA FORLI' 30 - tel. 0541/782540

[redacted] [redacted] tua città non c'è un nostro negozio, chiedi il punto vendita più comodo per te al numero verde

Un ventaglio di nuove possibilità che garantiscono l'accesso ■ un lavoro migliore

Parola d'ordine: «Specializzazione»

Un vero «boom» nell'offerta dei corsi professionali

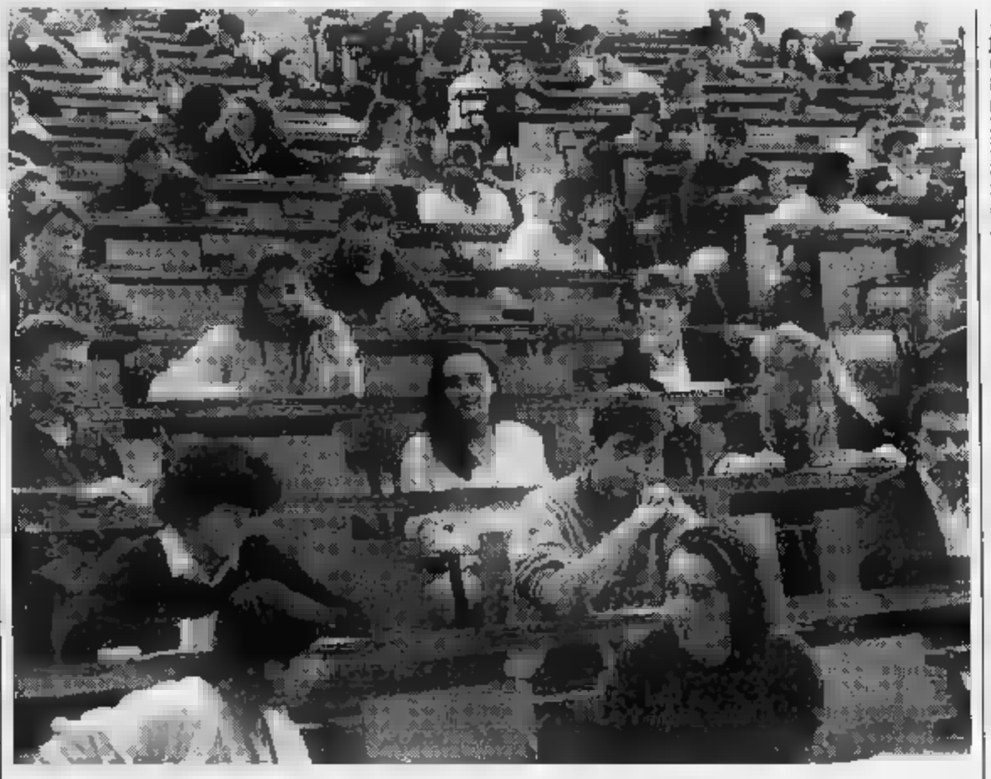

E' un processo che sembra inarrestabile: la scuola media superiore si specializza e offre un ventaglio di opportunità sempre maggiore. Specializza- è la parola d'ordine, con l'obiettivo ■ dare ai giovani conoscenze specifiche di tipo professionale che favoriscano il loro immediato inserimento in un mondo del lavoro sempre più competitivo ed esigente.

Ecco, allora, l'affermazione del «liceo europeo», che rappresenta l'aggiornamento del l- linguistico tradizionale. Come spiega il preside di un istituto tecnico torinese, «le sue caratteristiche sono, da una parte, un rafforzamento culturale delle specificità proprie del liceo linguistico e, dall'altra, lo sforzo di renderlo più adeguato alle esigenze della modernità». Così, accanto alla possibilità di imparare nel - dei cinque anni tre lingue straniere, c'è quella di specializzarsi in un indirizzo giuridico-economico. Sono opzioni che hanno suscitato l'immediato e fortissimo interesse dei ragazzi, accresciuto anche dal fatto che i corsi vengono tenuti da professori di madre lingua inglese, francese, tedesca ■ spagnola e che i piani di studio prevedono stimolanti «stages» di formazione all'estero.

Ma tra le opportunità offerte nell'ambito della scuola media superiore non - neanche le scuole per odontotecnici. Il vantaggio ■ duplice: al termine dei cinque anni ■ studio si acquisisce l'ambito diploma che permette l'accesso all'università, ma, contemporaneamente, «si ha una professione in mano - come dicono i professori - perché si è abilitati a fare gli odontotecnici».

E poi, per chi è interessato a un campo completamente diverso, sono estremamente allettanti i corsi ■ preparazione per gli - professionali di tipo finanziario e assicurativo: due settori in rapida espansione che in futuro non richiederanno soltanto un maggio numero di operatori, ma anche conoscenze e competenze sempre più approfondite. così, ■ può scegliere se diventare agenti d'assicurazione, broker d'assicurazione, periti d'assicurazione, oppure ancora promotori finanziari. Con 160-180 ore complessive, che si possono distribuire in un - di tempo variabile e anche in fasce orarie serali, si spalancano le porte dell'iscrizione all'albo professionale. - non bisogna dimenticare che gli istituti sono in grado di inserire i giovani nelle agenzie anche prima ■ seguire i corsi: in questo modo, i giovani possono capire meglio quali sono i loro veri interessi o quale strada professionale intendono seguire.

Insomma, la parola d'ordine sembra essere sempre la stessa: una maggiore preparazione per accedere a un lavoro migliore. Ecco perché si stanno diffondendo i corsi post-diploma. Per esempio, chi desidera avvicinarsi al grande mondo dell'edilizia le opportunità non mancano: grande successo riscuotono i corsi che abilitano alla conduzione tecnico-amministrativa di un'impresa edile: chi è neodiplomato ragioniere ■ geometra, in attesa di prima occupazione ■ con gli obblighi di leva assolti, potrà combinare la teoria della gestione con la pratica del cantiere.

Ma anche quei giovani che hanno scelto di fermarsi al diploma di scuola media inferiore possono accedere a - di formazione. Seguendo un insieme di lezioni teoriche e di lezioni pratiche per un periodo di 36 mesi, diventano muratori e carpentieri, un'opzione che li rende immediatamente «appetibili» sul mercato del lavoro.

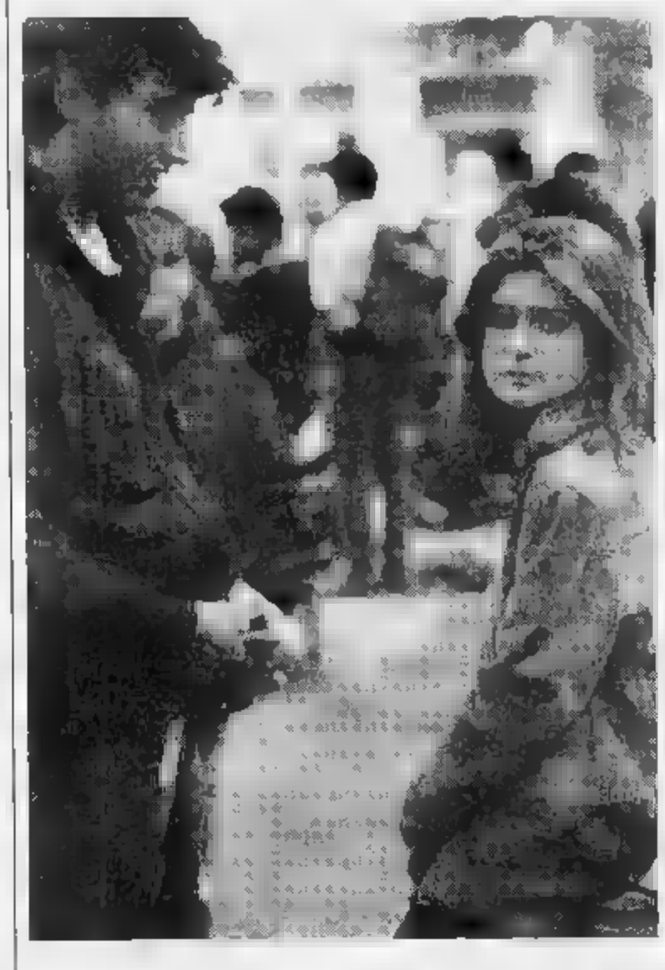

In crescita l'interesse dei giovani: dall'inglese al tedesco

Lingue straniere per l'Europa

Una conoscenza che diventa strategica

Non ci sono dubbi che le lingue straniere stanno diventando strategiche. Tra queste, oltre all'inglese, sta emergendo di prepotenza il tedesco. Non a caso, Qualche dato può - significativo. Quasi un terzo del commercio estero italiano si svolge con Paesi di lingua tedesca. La Germania è il partner economico principale dell'Italia. Inoltre, più di 300 ditte tedesche hano filiali in Italia. Conoscere il tedesco, quindi, appare un buon investimento per trovare un'occupazione di rilievo ■ interessanti possibilità ■ impiego.

Le scuole di tedesco più qualificate sono in grado ■ offrire diverse possibilità di apprendimento e conoscenza della lingua, a seconda delle diverse possibilità. Ci sono, quindi, - «base», corsi di livello medio e corsi di livello superiore. Ma esistono anche corsi speciali, rivolti ■ esigenze ■ tipo diverso. Per esempio, quelli di livello elementare, destinati a principianti che non hanno alcuna conoscenza del tedesco, mentre i corsi di livello medio sono studiati appositamente per chi ha necessità di imparare la lingua a livello commerciale ■ i corsi di livello superiore hanno obiettivi più astratti ■ intellettuali, dato che prevedono conversazioni ■ traduzioni di testi medio-lunghi.

I corsi, com'è naturale, sono aperti a tutti. Non ci sono limiti d'età per avvicinarsi ■ tedesco si può già cominciare a 6 anni. Ma non bisogna dimenticare - sottolineano i professori di lingua madre - l'importanza dei dei soggiorni in Germania: «Il tedesco vivo - impara più velocemente ■ con maggior successo là dove viene parlato». I programmi sul posto, infatti, garantiscono il migliore ambiente possibile di apprendimento linguistico e di scambio culturale. I periodi sono variabili, da un minimo di due settimane fino a - massimo di otto, senza dimenticare che ci ■ può specializzare, - soli oppure in piccoli gruppi, nel tedesco commerciale, medico oppure turistico.

Oltre al tedesco, naturalmente, rivestono un ruolo strategico anche altre lingue straniere. A parte l'inglese - che la fa sempre da padrone - cresce l'interesse dei giovani per il francese e lo spagnolo. Ecco perché sono sempre più d'attualità i licei linguistici, che garantiscono un insegnamento vario e completo, certamente adeguato alle richieste delle nuove professioni.

«Piace moltissimo ai ragazzi - sottolinea un preside di un istituto torinese - perché si sentono proiettati verso la modernità ■ verso le esigenze di un mercato che non è solo nazionale ma - diventando in misura crescente europeo. In questo senso, frequentare un liceo linguistico per un numero sempre maggiore ■ ragazzi e di ragazze significa avvicinarsi all'Europa, a una realtà sempre più complessa ma anche sempre più stimolante. In questo senso, conoscere una lingua straniera diventa fondamentale.

CIPET
FORMAZIONE PER L'EDILIZIA
CORSI -

MURATORI - CARPENTIERI

Per giovani in possesso - titolo ■ scuola dell'obbligo (Scuola Media) di età non superiore ai diciassette anni. Se idonei alle prove attitudinali.

I corsi sono articolati in:

☐ 12 mesi di lezioni teoriche ■ pratiche presso il Centro ■ via Quarello 19;

☐ 24 mesi presso un cantiere in attività, indicato dal Centro, per l'addestramento.

L'esame finale per il conseguimento della qualifica si svolgerà con l'intervento del Commissario Regionale.

Corso di qualificazione professionale
di diplomati Geometri per la

CONDUZIONE TECNICO-AMMINISTRATIVA DI UN'IMPRESA EDILE

Il Corso si prefigge di inserire ■ giovane neo diplomato nella realtà del lavoro ed è riservato ai giovani in attesa ■ prima occupazione, con obblighi di leva assolti, di età inferiore a 25 anni e che superino le prove attitudinali.

Il Corso si svolge in due periodi:

1° PERIODO

☐ 8 mesi (con inizio - ottobre) di formazione professionale a tempo pieno presso il centro, con lezioni teorico-pratiche finalizzate a due indirizzi operativi:
a) aiuto del capo cantiere;
b) aiuto dell'ufficio con mansioni relative alla gestione informatizzata della contabilità lavori.

2° PERIODO

☐ dal mese ■ giugno dell'anno successivo ed ■ seconda delle modalità ■ inserimento, non meno di 36 settimane ■ effettiva prestazione lavorativa, presso un'impresa del settore, per il tirocinio pratico.
Esame finale - presenza ■ una Commissione Regionale.
Attestato ■ qualifica professionale.

PER L'INTERA DURATA DEL CORSO, RAPPORTATI ALLA FREQUENZA, SONO PREVISTI, OLTRE ALLA CORRESPONSIONE DI UN ASSEGNO ■ STUDIO, IL RIMBORSO SPESE VIAGGIO E UN SERVIZIO ■ MENSA GRATUITA.

Per informazione e chiarimenti, rivolgersi alla sede di

VIA QUARELLO 19 - TORINO
TEL. (011) 34.00.42

CENTRO FELLINI
Istituto Professionale di cinematografia e Tv
Sono aperte le iscrizioni a - numero limitato per i corsi di cinematografia e tv. Laboratori attrezzati e insegnanti altamente qualificati
Via Carena 2 (ang. p.za Statuto)
Tel. 4376885 - Orario 9-12/15,30-18,30

La solidità di una Tradizione
ISTITUTO ADORAZIONE
CADORNA
Legalmente riconosciuto maschile e femminile
SEDE DI ESAMI
LICEO LINGUISTICO
LICEO EUROPEO
Corsi di sostegno pomeridiani
Corsi di preparazione al First e al Proficiency
Corsi di preparazione all'Alliance
Corsi di informatica
Attività sportive/nuoto
Scambi e soggiorni all'estero
Servizio di refezione
Servizio pulmini
Sono aperte le iscrizioni per l'anno 1994-95 e 1995-96
Tel/fax 011-66.02.802
Viale Carena 21 *(zona Crimea)*
-
Linee TT 52 66 73
In un verde parco ai piedi della collina torinese

Erasmo da Rotterdam

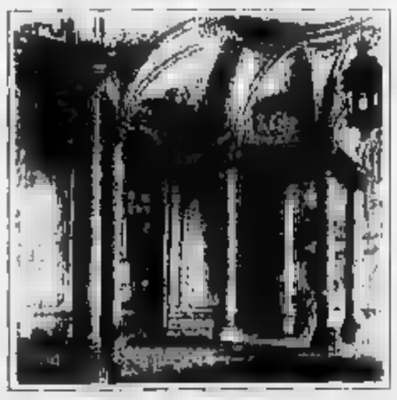

LICEO LINGUISTICO
LICEO EUROPEO
GIURIDICO ECONOMICO
Legalmente riconosciuto
TORINO - Via Santa Teresa 20 - Tel. 531.656 - 562.7091

Scuola Piemonte Istituto Legalmente Riconosciuto per
ODONTOTECNICI
esami in sede - Lungo Dora Voghera 22 - Torino
I.S.A.F. • Istituto di Studi Assicurativi e Finanziari
Corso ■ preparazione per l'iscrizione :
albo BROKERS inizio : 14 - 1995
albo AGENTI ■ ASSICURAZIONE inizio : ■ aprile 1995
albo PROMOTORI FINANZIARI
ruolo nazionale PERITI ASSICURATIVI (infortunistica stradale)
per informazioni ed iscrizioni: SCUOLA PIEMONTE - I.S.A.F
TEL. 011/83.79.81-83.79.77

IL TEDESCO A SCUOLA
- perché è la lingua più parlata in Europa;
- perché secondo dati ufficiali il 55% delle aziende piemontesi richiede per l'assunzione la conoscenza della lingua tedesca.

IL TEDESCO AL GOETHE-INSTITUT
Corsi rapidi dal 20 febbraio al 16 giugno '95, ■ X alle settimane dalle ■ alle 12,15: insegnanti ■ madrelingua altamente qualificati.
Iscrizioni ■ test ■ ammissione (per i non-principianti): dal 13 al 15 febbraio, 9-12 in P.za San Carlo 206, Tel. 543.830.
GOETHE-INSTITUT

Le garanzie di trasparenza nella vendita rassicurano la clientela

Il tappeto, investimento sicuro

Il sapore d'Oriente si sposa con ogni casa

La ditta Vecchio Oriente è in continua espansione. I clienti sono soddisfatti degli ottimi tappeti acquistati e sono sempre più numerosi e i prezzi sono sempre più competitivi. Ma sempre più persone scelgono Vecchio Oriente per i loro acquisti per la la serietà e la professionalità dell'azienda leader in Piemonte. Un tappeto garantito da Vecchio Oriente, infatti, è un investimento sicuro. Inoltre la direzione, per una precisa scelta politica aziendale, ha sempre sostituito i tappeti che erano stati acquistati a misura sbagliata e con colori non appropriati. E questo significa che nessuno si è mai potuto dichiarare, anche a distanza di tempo, insoddisfatto dell'acquisto. Un altro importante motivo è generale e che ai clienti è sempre stata detta tutta la verità sui tappeti in vendita: tutto sulla provenienza, sul tipo di manifattura e sulle qualità del prodotto. Si tratta di serie di importanti accorgimenti che fanno sì che molti acquirenti si rechino ai negozi Vecchio Oriente consigliati da amici, da persone che hanno elencato ad altri i pregi di questi tappeti. La clientela, infatti, è la migliore carta di visita di Vecchio Oriente. La vera carta vincente.

Ma ecco qualche cenno sullo sviluppo di questa grande azienda, che ha compiuto un importante salto di qualità a novembre del 1993. Con l'apertura dell'Ingrosso Tappeti di via Ionio 5, Vecchio Oriente si è garantita l'accesso alla vera fonte della distribuzione primaria di tappeti: le fiere internazionali mondiali. Si svolgono una volta all'anno, in grandi capitali Hannover, Norimberga e Amburgo (come mercato permanente). In immensi saloni di esposizione sono proposti a tutti gli operatori (solo ai grossisti) i prodotti di tutti i maggiori produttori. La scelta è illimitata. E in queste importanti fiere la vecchia regola economica dei pagamenti immediati gioca sempre un essenziale ruolo sui prezzi. Un ruolo così importante da determinare grosse differenze di prezzo sulle offerte finali al consumatore. E Vecchio Oriente è stata valutata dagli operatori internazionali (sia produttori che esportatori di altre merci nei Paesi produttori) come poche ditte con clientela in aumento, prezzi in diminuzione ed enormi possibilità di affermarsi sempre di più nel mercato. Questa fiducia degli operatori e il convergere di interessi ha fatto prospettare l'ipotesi di una nuova e più ampia associazione per creare un centro di distribuzione a livello europeo.

Il principio è basato su una formula rivoluzionaria di approvvigionamento dei tappeti che si fonda sull'interscambio di merci e tecnologia europea contro l'importazione (spesso contingentata e, quindi bloccata) dei tappeti stessi dai Paesi produttori.

La organizzazione raggrupperà dunque tre diverse figure di operatori: l'attuale gestione di Vecchio Oriente a cui competerà la distribuzione in Italia e in Europa con l'apertura di ulteriori punti vendita; gli industriali interessati ad esportare i loro prodotti nei Paesi orientali; uno o più ricercatori dei luoghi di produzione, che dopo aver selezionato i tappeti ne favoriranno l'interscambio a livello governativo.

Per realizzare questo ambizioso programma è necessario mettere in liquidazione la Vecchio Oriente srl. Senza la merce appartenente all'attuale gestione Vecchio Oriente potrà portare all'interno del organismo tutta la sua grande organizzazione di vendita, l'immensa potenziale clientela, e soprattutto l'affidabilità e la serietà che Vecchio Oriente ha costruito in tanti anni di attività.

Parte così una delle iniziative più ardite e più attese da parte dei consumatori: la liquidazione di una ditta in piena attività, di struttura economica estremamente solida, che sacrifica interamente la possibilità di immediati guadagni per un ambizioso progetto.

Ecco le regole di questa grande operazione che seguirà fedelmente i dettami delle norme del Codice Civile.

- Tutti i tappeti sono di proprietà della Vecchio Oriente e sono stati raccolti in molti anni di attività.
- Tutti i pezzi sono garantiti dai ormai famosi certificati di Vecchio Oriente.
- Assistenza e garanzia post vendita sono garantiti dalla futura associazione (sarà presente anche l'attuale direzione).
- I prezzi sono fortemente scontati e partono da costi certi e pagati col cambio del momento dell'acquisto (marco a 950 - 980, dollaro a 1530 - 1550).
- Irreversibilità dell'operazione durante tutto il periodo di liquidazione della srl per cui i tappeti venduti non potranno essere rimpiazzati.

Grafica: Dario Ace

Operatori internazionali dell'industria stanno creando insieme a noi il più rivoluzionario **CENTRO EUROPEO DI TAPPETI**. Le forniture avverranno tramite interscambio di merci e di tecnologia tra l'Europa e l'Oriente. Per la nascita della nuova società **dobbiamo prima azzerare l'attuale magazzino di tutti i tappeti di nostra esclusiva proprietà.**

TAPPETI PERSIANI PREGIATI

SCONTI 50% + 10%

per pagamenti in contanti o assegni (no carte di credito)

L'offerta è valida fino ad esaurimento sconto e comunque non oltre il 30/6/95

Con atto notaio Scarabosio del 15/1/95 la

VECCHIO Oriente® s.r.l.

è in LIQUIDAZIONE

Per poter esporre la totalità del nostro vastissimo assortimento la vendita è concentrata nel negozio di

TORINO – Via Gobetti, 5 (angolo Via Cavour) – Tel. (011) 56.21.373

EFF. COM. L. 80

Papà Mango, mamma Valente

Il cantautore Mango (foto) e la cantante solista dei Matia Bazar, Laura Valente, legati da dieci anni, hanno avuto il loro primo figlio: si chiama Filippo, è bello e robusto ed è nato domenica 15 gennaio alle due e mezzo del mattino all'ospedale di Lagonegro, presso Matera, città d'origine dei Mango, dove la coppia vive da parecchi anni, avendo deciso di rimanere lontana dalla metropoli. Filippo è anche il primo figlio di una coppia della musica pop italiana dopo moltissimi anni durante i quali la categoria ha sempre preferito partners di diversi mestieri. Laura Valente aveva sostituito alcuni anni fa Antonello, la voce solista del gruppo genovese Matia Bazar, diventata a sua volta madre di un bambino maschio; Pino Mango sarà in gara al Festival di Sanremo con la canzone «Dove vai»: la nascita di Filippo gli ha fatto disertare la tradizionale foto di gruppo di «Sorrisi & Canzoni».

Sinatra: voce ok, memoria ko

A 79 anni Frank Sinatra (nella foto) canta ancora, ovviamente come un tempo: dimentica le parole, salta qualche battuta, ha qualche indecisione. Il mese scorso, di rientro da un concerto «perfetto» in Giappone, secondo le voci giunte al «Newsday», ha dato ordine di cancellare qualsiasi futura esibizione. Secondo il giornale, le figlie Nancy e Tina vedrebbero con favore la decisione, alla quale si opporrebbero invece la moglie Barbara e il figlio Frank Jr. Per le figlie, è imbarazzante vedere il grande cantante non nel pieno delle funzioni; al contrario, Barbara teme che un abbandono dell'attività possa tradursi in una fine prematura. Frank jr. vivrebbe il «pensionamento» del padre come fine della sua di band-leader. Il mese prossimo comunque The Voice duetterà con Willie Nelson in occasione un torneo di golf a Palm Desert, vicino alla sua residenza californiana.

LA STAMPA

SPETTACOLI

Venerdì Gennaio 19

A Sanremo con un brano di Panella, ex paroliere di Battisti

MORANDI Spaccacuore

ROMA. Accadono cose mai viste, in Italia. Persino nel mondo leggerissimo della canzonetta assistiamo a curiosi salti mortali e piroette straordinarie. Ma Pasquale Panella che scrive per Gianni Morandi... Questo le supera tutte. Ce l'aveto presente, Pasquale Panella il poeta? Il famigerato «paroliere di Battisti»? Per il disperso Lucio, Pasquale l'Oscuro ha scritto testi talmente criptici da trasformare i dischi recenti di Cantautore-Che-Non-C'è in enigmi irrisolvibili. E invendibili, il che è ben poggio.

Ora il rapporto fra Panella e Battisti sembra in crisi: il poeta si guarda intorno, e mette le proprie fantasie a disposizione di altri interpreti. Incontra Morandi; e per l'Uomo di Monghidoro distilla il testo di «In amore», che il Gianni nazionale presenterà al prossimo Festival di Sanremo in coppia con Barbara Cola.

Sconcerto fra le truppe canzonettare. Ma come? Proprio lui, Morandi, l'eterno Ragazzo Popolare, ad invischiarsi nelle astruserie panelliane? Tranquilli: «In amore» ha versi di evangelica semplicità. E' Panella ad adeguarsi al morandismo, non Morandi a panellizzarsi. Non c'è nulla di troppo lambiccato in «dimmi dove / quando / quando / dove / cuore, mi avvicino più a te». Una canzone d'amore a due voci; con spruzzi di poesia in salsa Tony Renis, via. Piuttosto, sintomatiche le strofe finali: «Tu dimmi le parole care / Me le inventerò / sto spaccando il cuore / trovo immersi nel rossore / tanti "amore mio"». Autobiografismo di un autore annichilito dal tormento e dall'estasi di «inventarsi le parole» per il Monghidorese?

«Panella è speciale - racconta Morandi -. E' stato in studio, ha ascoltato la musica e il giorno dopo è tornato con un testo perfetto. Bello, musicale, e non convenzionale: non è convenzionale, ripetere sei volte in riga la parola vita, "la tua vita è vita per la vita mia". Insomma: non è il Panella di Battisti, ma è Panella. Sì, penso che lavoreremo ancora insieme».

Intanto, «In amore» finirà nell'album d'esordio di Barbara Cola. Un bel lancio, per la ragazzuola. Morandi ha deciso, all'ultimo, di calare l'asso-Sanremo: «La vivo così, l'idea del Festival: quasi un gioco, certo un divertimento - dice Morandi -. Intanto, c'è un po' di magia nella canzone, ed è coincidenze... La musica è di Zambrini, lo stesso della "Fisarmonica", di "In ginocchio da te", di "C'era un ragazzo". E anche "In amore" fosse una canzone destinata a durare? Una canzone che segna una tappa? Poi, lo ammetto, Sanremo è un'occasione per stare un po' con gli amici di una volta: Ranieri, la Cinquetti, Patty Pravo, Drupi. Per ritrovarsi. E più di tutto, mi piace andarci con Barbara. Da solo, che senso aveva? Ecco, per Barbara vorrei essere come il regista nel calcio: farle il passaggio finale e mandarla in gol. Se lo merita, ha gran talento.

Su questo, concorda chiunque abbia ascoltato Barbara Cola lunga tournée con Morandi: seconda voce che spesso e volentieri s'imbaldanziva a farsi comprimaria, l'intrepida giovanotta lasciava (e restava) senza fiato nella funambolica «Brava», un ottovolante di note che - dopo Mina - nessuna cantante ha mai osato affrontare. Barbara ha vinceva.

Per questa piacente bolognese di anni è il momento della verità. Gianni il Pigmalione l'accompagna ancora per un passo, prima di lasciarle andare per la sua strada, alla ricerca di un posto nel mondo canzonettaro. «Un po' d'emozione la provo - confessa lei. - Ma preparando. La canzone la imparerò il "Padre Nostro": poi, sul palco, guarderò Gianni, canterò, e cercherò di pensare ai milioni di persone davanti al televisore. Ce la farò. Siamo una squadra, e ho miglior compagno del mondo». Dunque, questo passaggio-gol se aspetta, da Gianni. «Arriverà, arriverà. Ne sono sicura».

Ora, il malizioso lettore si domanderà quale sia l'esatto stato dei rapporti fra Barbara e il prestante Gianni. Sono fatti loro, ma la curiosità è lecita. Ed esaudibile. Con diplomazia, beninteso. Barbara, è innamorata di Morandi? Lo ride, la fanciulla: «Macché, non ho mai pensato. Se doveva succedere, sarebbe successo da mo'...».

Gabriele Ferraris

IN AMORE

Ti supererò,
in amore andrò
molto più lontano dove
tu stupore sei.
Con il viso andrò
dentro un sentimento
dove non sei stato ancora
tormentato tu.

Alcuni stralci della «In amore» che ha le parole di Panella

Morandi e la Cola a fianco: Koll, sopra la Falchi

Le belle del festival

Sono Claudia Koll e Anna Falchi le «super vallette» di Baudo

ROMA. Saranno Claudia Koll e Anna Falchi ad affiancare Pippo Baudo al Festival di Sanremo per tutte e cinque le serate. Come un puzzle la quarantacinquesima edizione del festival si sta delineando. E le novità sono sicuramente piacevoli, anche perché la Falchi e la Koll sono assai carine, oltre che brave.

A Sanremo 1995, dunque, si tornerà alla consuetudine di non privilegiare ad ogni costo soubrette della scuderia Rai. Claudia Koll, lanciata da Tinto Brass con «Così fan tutto» e da poche settimane la conduttrice del programma culturale di Canale 5, «L'angelo». Anna Falchi, invece, protagonista del recentissimo «S.P.Q.R.» dei fratelli Vanzina, è apparsa di recente in tv come interprete della telefavola di Canale 5 «Desideria e l'anello del drago».

Particolare curioso: per conduzione de «L'Angelo», primo era stato fatto il nome di Anna Falchi. Lo scorso anno accanto a Pippo Baudo c'erano Mara Venier e Cannello, mentre nel '93 era toccato a Lorella Cuccarini, già della scuderia Fininvest, spalleggiare il conduttore Baudo.

Per quanto riguarda il Dopofestival, invece, il dibattito tv Raiuno, prende corpo l'ipotesi di una squadra di animatori capitanata da Serena Dandini, Luciano De Crescenzo e Fabio Fazio, con Gianni Ippoliti, impegnato in una semiseria rassegna stampa. Il che vuol dire che si scopperà anche qualche risata.

Si vedranno in pista, quindi, personaggi che la musica hanno avuto poco a che fare, come Serena Dandini, per esempio, ma che ha dalla sua parte una «naturale musicalità». L'inventrice della «Tv delle ragazze» di Raitre, proporrà e commenterà le chicche della serata. Luciano De Crescenzo, che in fondo una certa musicalità ce l'ha anche lui, farà delle dissertazioni filosofiche sulla musica e i cantanti, sempre con il sorriso sulle labbra.

Una bella squadra che renderà effervescente l'intero dibattito critico delle serate sonnomesi. Il che non guasta mai.

[s.n.]

Blitz del comico all'Università di Bologna: prima cacciato, poi riammesso al furor di popolo

Chiambretti-Eco: 1 a 1

Intervista ma senza telecamera

Piero Chiambretti in polemica con i Rettori delle Università di Torino e Milano. Per la puntata di domenica un blitz da Eco, un'intervista a Bossi sul tema del tradimento

BOLOGNA. Piero Chiambretti, in giro all'Università di Bologna per la trasmissione di Raitre «Il laureato», ha deciso l'altro giorno di compiere un blitz nell'aula del professor Umberto Eco. Respinto con perdite, ma fatto poi rientrare e furor di popolo dagli studenti che hanno iniziato ad acclamarlo battendo i piedi per terra.

Un rientro da vincitore con Eco?

«Mica tanto: mi ha accettato ma la telecamera».

Allora, la classica intervista non c'è stata?

«Ci siamo intervistati a vicenda. Ma solo con il microfono, senza la tv. Così domenica manderò in onda soltanto l'audio».

E perché mai non voleva?

«Lui l'ha spiegata dicendo che avendo molto rispetto dei suoi allievi e avendo un'autorizzazione scritta e poiché sendo lui un uomo pubblico nonché di libri, la presenza della telecamera sarebbe apparsa strumentale. comunque accettato. Ci siamo poste domande sul "governo Telefunken", su quanto siano glio questi professori piuttosto che gli altri di Berlusconi».

E che cosa avete risposto?

«Niente. Ci solo poste le domande».

Eco non è riuscito a tenere lezione?

«Come . Una bella lezione l'ha data e ma sui congiuntivi che sono sempre brutta bestia. Gli ho detto che la lingua inglese non li coniuga, lui in gramelot mi ha dimostrato, usando ogni tipo di verbo, che si coniugano tutti e perdere consecutio».

Com'è finita?

«Dirai e uno».

Tutta una puntata con l'Eco?

«No, anche con Bossi».

Anche lui solo in audio?

«In video. E direttamente legata all'intervento Guccini tema tradimento. Gli ho chiesto si sarebbe fidato di uno come Bossi. Montanelli l'ha definito "troglodita genuino", lo psichiatra Tamburello ha spiegato i comportamenti come "mutevoli e viscerali", dunque a un "troglodita genuino" è concessa la sindrome da "comportamenti mutevoli e viscerali"».

E Bossi?

«Lui ha risposto che non si può parlare di tradimento perché in scenario che si modifica continuamente è necessario modificarsi».

Non si è mai arrabbiato?

«Assolutamente detto che al centro dei tavoli leghisti sta sempre il concetto "pizza". Infatti Maroni ha detto: "Lascerò con nostalgia il Viminale ma la pizza di Varese è più buona", "Il colpo di fulmine con la Pivetti è nato davanti a una margherita". Così ho cercato di fargli abbinare agli ingredienti della pizza, nomi di politici».

L'ha farcita?

«Con mozzarella-Berlusconi, cappero-Letta e "anche fungo avvelenato Miglio", ho detto io. Bossi ha risposto che Miglio è un amico che lo ha fatto ridere per molto tempo».

Altre amenità?

«Ha affermato che il "rivenditore di stracchino" tornerà mai più».

Lei Chiambretti pensa che torni?

«Io non sarei così categorico come Bossi».

A lei piace lo stracchino?

«Molto. Il rivenditore molto meno».

Nevio Boni

PIERO

Università di Torino Milano vietano l'ingresso a laureato». Milano poi offerto il Piccolo. E Chiambretti vuole porre due domande ai due Rettori.

«E' curioso come le città di Milano e Torino siano quelle che non vogliono capitare la trasmissione, curioso perché le città due conduttori programma. Si teme forse che il programma possa infangare loro nobili istituzioni?».

«Scienza della comunicazioni" esiste tempo. gli studenti ad invocare la trasmissione. I Magnifici Rettori stanno sempre dalla parte degli studenti, ma quando il Rettore non "comunica" loro, da quale parte sta il Rettore?».

Lubrano commenta l'incidente in diretta tv

«Ma quella torta fa la mia forza»

«Prima c'era l'insulto ora è arrivato l'attacco fisico»

Antonio Lubrano: «Mi hanno chiesto di passare a Raiuno»

ROMA. L'altra sera in ha sato per un pelo la torta in faccia che gli ha lanciato il televenditore di preziosi Sergio Baracco ditta M Valenza Po, e adesso, tranquillo e soddisfatto, si gode le tante telefonate di solidarietà dei telespettatori che hanno assistito alla scena. «Ho avuto subito la sensazione che quel signore fosse venuto di proposito per piantare un casino - racconta Antonio Lubrano -. Lo avevo già avuto in trasmissione anni fa ed aveva già dato in escandescenze quando il gemmologo che avevo interrogato circa un gioiello lui venduto a una signora per la cifra di tre milioni, aveva dichiarato che la pietra non poteva valere più di un milione e 200 mila lire. L'altra sera, dopo la sparata con tutti gli anelli lanciati per aria, Baracco ha chiesto di tornare in video per scusarsi e io gli ho offerto la torta invitandolo a spegnere le tre candeline, simbolo dei tre anni compiuti dalla legge sul ripensamento, quella che permette ai clienti che hanno acquistato beni non nei negozi, di pentirsi i loro passi entro sette giorni. Inutile: il Baracco ha cominciato ad agitarsi di nuovo, ha afferrato la torta e mi avrebbe preso in pieno se il regista programma non avesse spinto con scatto felino facendogli perdere la mira».

E' la prima volta, in cinque anni di trasmissioni, che Lubrano subisce un attacco fisico davanti alle telecamere: «Ci state contestazioni molto dure - dice il giornalista - ma io non sono certo il tipo che va in cerca di risse o di tv urlate». Quando la situazione lo richiede, però, come è accaduto anche l'altra sera, Lubrano non esita a usare toni decisi e incalzanti: «Per esperienza capisco subito quando l'interlocutore è disposto a parlare con pacatezza e quando, invece, tanta di aggirare l'ostacolo per non rispondere alle questioni poste. In questo secondo caso m'irrigidisco e il tono della diventa più duro. Il fatto è che non sopporto chi fa a scaricabarile e questo proprio perché vivarpo in un Paese dove l'abitudine è tanto diffusa. Anche il linguaggio politico è sempre criptico, e tende a creare un muro tra cittadini e istituzioni. Non a caso nel mio programma, ha una media di 4 milioni e mila spettatori, propongo ogni volta casi specifici, storie singole. E' attraverso queste storie che gli altri cittadini e consumatori si possono identificare».

Nonostante i toni schietti e le analisi precise Antonio Lubrano dice non aver mai avuto grossi problemi a causa della trasmissione: «Mi nasce francamente mai. è capitato soltanto ricevere in alcuni periodi delle spiacevolissime telefonate notturne silenziose». Il contratto Lubrano con la Rai scade nel settembre di quest'anno: «Per il momento non mi mancano le richieste e c'è stata anche una fase in cui si è parlato di un passaggio della mia sulla prima rete». Con il nuovo direttore di Raitre Locatelli il conduttore di «Mi manda Lubrano» ha avuto finora problemi: «Se dovesse cambiare qualcosa - dice - saprei comunque che cosa fare».

[f. c.]

Domani il programma con Martone e Mannoni

Rai3-Canale 5: guerra all' «Ultimo minuto»

ROMA. Lo spot è ambizioso: i due conduttori Maurizio Mannoni e Simonetta Martone giocano con il grande cinema di Hitchcock replicando una famosissima scena di «Intrigo internazionale», protagonisti Cary Grant e Eva Marie Saint. La concorrenza durissima: dopo essersi battuti «in casa» contro il «Saluti e baci» di Raiuno, quest'anno si scontrano faccia a faccia con «Champagne» di Canale 5. L'obiettivo è quello di sempre: appassionare un pubblico formato in gran parte da bambini e ragazzi a storie di salvataggi estremi, rischi evitati per un pelo, pericoli scampati per una frazione di secondo. E domani sera su Raitre alle 20,30 torna «Ultimo minuto», ennesima creatura di Angelo Guglielmi affidata alle cure di un giornalista del Tg3 e di una ex militante nella squadra di Michele Santoro.

«Che quest'anno la concorrenza sia più agguerrita - dicono i conduttori - lo dimostra il fatto che per la prima volta personaggi Fininvest da noi invitati in trasmissione non hanno potuto accettare perché non gli è stato dato il permesso di apparire in Rai».

Alberto Castagna e Antonella Elia hanno rinunciato all'invito, e questa è l'aria che tira, come mai, in casa Rai, nessuno ha avuto da ridire sul fatto che Fabrizio Frizzi abbia partecipato sabato scorso, seduto tra le prime file e più volte inquadrato, al trionfale esordio di «Champagne».

Se la guerra è guerra... «A me - dice Simonetta Martone - nessuno ha mai impedito di andare come ospite a programmi della Fininvest». E Mannoni aggiunge con il suo tono sornione: «Certo, non abbiamo intenzione di pagare cifre spropositate... anche se i nostri ospiti sono chiamati a partecipare attivamente al programma». Risultato? Il primo invitato è segreto, ma il secondo, già certissimo, risponde al nome di Baudo.

Simonetta Martone: «A me nessuno ha mai impedito di essere ospite Fininvest» Sotto: Maurizio Mannoni

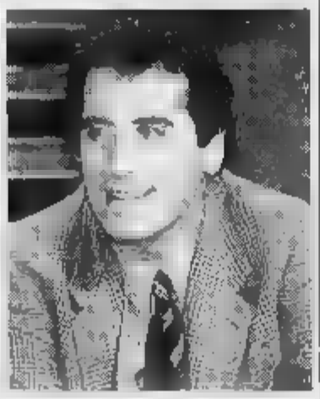

Ordine della Fininvest «Castagna stia a casa»

Seguito nella passata edizione da una media di 4 milioni di spettatori, «Ultimo minuto» ha in serbo, per questo terzo ciclo, alcune novità: prima di tutto una candid-camera per documentare l'atteggiamento degli italiani rispetto ad alcune situazioni d'emergenza. Esempi? Una persona finge un malore per strada e le telecamere nascoste mostrano l'atteggiamento dei passanti: aiuto e interessamento se si tratta di un individuo normalmente vestito o di un frate, indifferenza quasi totale se sul marciapiede si è abbattuto un barbone. Altra innovazione è il giochino psicologico a cui viene sottoposto l'ospite di turno. Per il resto la struttura del programma resta uguale all'anno passato: un'ora di spettacolo in studio e un'ora di filmato in cui viene ricostruito il salvataggio in extremis, il tutto per il costo, a puntata, di 235 milioni.

Sono archiviate, almeno per quanto riguarda i responsabili di «Ultimo minuto», le polemiche sollevate da alcuni circa il carico ansiogeno del programma: «Evitiamo le scene di violenza non necessaria - proclamano a una voce Mannoni e Martone - pur sapendo che se le mettessimo magari faremmo più ascolto».

E per rassicurare anche i giornalisti quelli di «Ultimo minuto» sfoderano un corposo fascicolo in cui è raccolta solo una parte delle «tantissime lettere di bambini e ragazzi entusiasti della trasmissione».

Fulvia Caprara

«Occhi nelle tenebre» il nuovo film di Apted con Madeleine Stowe

Thriller d'amore e medicina

Bimba è cieca per le botte della madre torna a vedere, ma un assassino la insegue

Madeleine Stowe, di forte carattere

OCCHI NELLE TENEBRE
(Blink)
di Michael Apted
con Madeleine Stowe
Aidan Quinn, Laurie Metcalf
The Drovers
Thriller. Usa, 1994
Eliseo Blu, Studio Rhz di Torino
Arlecchino, Eliseo di Milano
Admiral, Ariston Paris di Roma

UN thriller classico, con un elemento molto contemporaneo: le reazioni anche assassine che possono sfrenarsi intorno alla pratica dei trapianti; il sentimento di usurpazione e violazione, di vendetta per il corpo mutilato dalla sottrazione di organi, che può crescere in chi riceve il donatore defunto, parallelamente al sentimento di gratitudine e di felice vitalità che invade chi ha ricevuto in dono quegli organi.

E' il tocco più originale del film, che offre pure due presenze apprezzabili. Una è la protagonista Madeleine Stowe, bruna californiana, 37 anni, che costruisce un personaggio non banale, laconico e asciutto, del tutto privo del patetismo melenso riservato di solito ai portatori di handicap cinematografici o televisivi: un carattere femminile forte, superbo, integro. L'altra presenza notevole è quella del direttore della fotografia Dante Spinotti, italiano di Tolmezzo, 52 anni, ammirato per la fotografia de «La leggenda del santo bevitore» di Olmi e di «Quartetto Basileus» di Carpi, che qui fa un lavoro raffinatissimo sulla visione alterata della protagonista e sulle relative variazioni di luce ma anche sul paesaggio urbano di Chicago, usando nel modo più freddo i toni più caldi dall'arancio al ruggine.

Le premesse del film che mette insieme thriller, cecità, musica, medicina e passione d'amore erano allarmanti: una ragazza resa cieca a otto anni dalle botte della mamma cattiva, violinista in un gruppo folk irlandese, sottoposta a trapianto di cornee con esito incerto (subito dopo l'operazione, vede le facce alterate come quelle ritratte nei quadri di Francis Bacon, ha una percezione ritardata di quanto guarda e una messa a fuoco davvero imperfetta), ossessionata da un assassino, irrisa e non amata da un poliziotto. Il risultato è invece, miracolosamente, un thriller interessante, ben raccontato, divertente.

Lietta Tornabuoni

Io, poliziotto del Tempo

Van Damme è divertente in «Timecop»

LE elezioni si vincono con la tv, basta avere i soldi per comprare gli spazi... Vinceva: ho il 70% a tutti i sondaggi, ripete il candidato alla presidenza degli Stati Uniti, un mafioso criminale. Prodotto pure da Sam Raimi, il film comincia nello Stato della Georgia nel 1863 ma è forse datato 2004, si svolge anche nel 1929 dal crollo della Borsa di New York (finanzieri e agenti di cambio rovinati cadono giù dalle finestre dei grattacieli come una pioggia), anche nel 1994. Giocare con il Tempo non è certo una novità nel cinema americano, e qui si suppone che sia stata inventata una macchina capace di riportare all'indietro nel tempo modificando il passato e condizionando il presente (gli andirivieni temporali avvengono mediante una specie di Batmobile pesante e complessa, oppure attraverso una semplice bolla d'aria).

Naturalmente, l'uomo politico è il cattivo. Il buono è Van Damme, poliziotto del Tempo incaricato di sorvegliare che nessuno abusi a proprio profitto della macchina meravigliosa, a meno personalmente interessato al viaggio a ritroso per modificare, cancellare il momento atroce in cui alcuni delinquenti stuprarono e uccisero la sua giovane moglie incinta, bruciarono la casa. Trappole, politica sporca, botte terribili, esplosioni, incendi: si bisognerà forse riflettere sulla frequenza e violenza con cui il fuoco (con la sua forza distruttiva, la sua rossa ineluttabilità, le sue fiamme sempre vittoriose) risulta adesso dominante nei film americani d'azione. «Timecop» non è niente di speciale, però è divertente. Van Damme fa le solite cose: picchia, tira calci in faccia, spara, quasi vola nell'aria, viene tradito e viene pestato quasi a morte, difende una buona causa, fa l'amore con la moglie a lume di candela, duella anche a coltellate, si presenta nudo o seminudo, trionfa nel lieto fine.

[l.t.]

INDAGINE DAL FUTURO
di Peter Hyams
con Jean-Claude Van Damme
Ron Silver, Mia Sara
Fantascienza. Usa, 1994
Cinema **Reposi** di Torino
Ciak, Odeon di Milano
Empire 1, New York
Quirinale, Reale di Roma

Su Canale 5 ultima puntata del programma con la Cuccarini e Columbro

Lorella: Paperissima addio

Pontecorvo presiede la giuria per il video migliore

ROMA. Una giuria d'eccezione premierà oggi, nell'ultima puntata di «Paperissima» (Canale 5 alle 20,40), i migliori video amatoriali tra i 44 presentati durante l'anno. E poi «Paperissima» chiuderà, forse per non ritornare [illegible] più. «Ho parlato [illegible] Ricci - dice Lorella Cuccarini, star del programma di gaffe & affini su Canale 5 - [illegible] lui mi ha detto che [illegible] l'ultima volta che si fa. Mi sembra che [illegible] andato tutto molto bene. Questo [illegible] uno di quei programmi che è un piacere fare. E in più ci sono i dati, [illegible] grande consenso della gente». Quindici puntate con [illegible] minimo di 8 mi[illegible] di spettatori e [illegible].

Ci [illegible] la trasmissione di stasera.

«Ci sarà l'elezione del vincitore [illegible] gara per l'home video più bello tra quelli che abbiamo mandato in onda. Lo voterà una giuria di esperti. Parteciperanno Valeria Marini e Paolo Brosio, anche in veste di "vittime" prese spesso [illegible] mira dal programma. Poi Francesca Reggiani e Jim Storm di "Beautiful". E, come presidente della giuria, Gillo Pontecorvo. Tra gli "errori" proposti ci saranno quelli della band [illegible] "Mai dire gol", poi Licia Colò alle prese con una tartaruga, [illegible] di Alba Parietti».

Il programma finisce. Ma voi ne avete ancora di papere, in archivio?

«Adesso [illegible]. Ma la gente riprenderà a mandarcene, e noi le terremo da parte: non si sa mai, giusto?».

Qualcuno ha scritto, a proposito [illegible] falsi in tv, che anche «Paperissima» ne produceva: che [illegible] volte, [illegible] do a corto di filmati, avete creato delle gaffes a proposito...

«Noi? Ma per carità! Oltre a tutto quest'anno [illegible] pasticci ne abbiamo fatti proprio pochi: si vede che stiamo imparando ad usare il mezzo... No, a parte gli scherzi, è assurdo. Non vale neppure la pena di rispondere. E trovo anche stupida questa guerra».

Lorella Cuccarini

Quale guerra, signora Cuccarini?

«Questa contro i programmi. La polemica su "Stranamore" e "Scommettiamo che?" è ridicola. Stiamo parlando di trasmissioni di evasione, no? Anche se ci fosse qualche piccolo trucco, che importanza avrebbe? La gente vuole divertirsi. Preoccupiamoci piuttosto delle truffe vere».

Lei, ora, si preoccuperà invece di musica, giusto?

«Sì, dopo Paperissima c'è Sanremo».

Come dicono tanti, un sogno nel cassetto da sempre?

«Beh, Sanremo è l'unica [illegible] manifestazione canora importante in Italia. Pippo Baudo mi ha telefonato proprio [illegible] stavo incidendo un lp, con una bella [illegible] d'amore che mi pare sia l'ideale per il Festival. Così ho voluto mettermi di nuovo in gioco».

Paura della diretta?

«E' anche il bello del nostro mestiere. Quando presenti proponi [illegible] programma; cantando invece [illegible] proporrò Lorella, a [illegible] gradi. Comunque sì, la paura c'è sempre: [illegible] [illegible] farà bene, di [illegible] essere all'altezza».

Cristina Caccia

I FILM DI OGGI IN TV

Doppi brividi e porno star

Paul Newman ne «La lunga estate calda» il film va in onda alle 22,40 su Rete 4

OMICIDIO [illegible]

1984, alle 20,30, su Raitre; d[illegible] 102'

Diretto da Brian De Palma con Melanie Griffith. Un attore [illegible] film dell'orrore si innamora [illegible] una donna che vede spogliarsi dalla finestra; assiste impotente al suo barbaro omicidio e crede di ritrovarne la sosia in un'attrice porno (Griffith). E' una variante della «Donna che [illegible] due volte» [illegible] Hitchcock [illegible] anche somma della poetica [illegible] De Palma che qui fonde tutti i temi che gli sono cari: il voyeurismo, [illegible] cinema del cinema. Complesso, affascinante e sempre imprevedibile, anche se non consigliabile a chi cerca un giallo tradizionale. Melanie Griffith esegue spogliarelli con molta perizia e ha reso inutile ricorrere ad [illegible] porno star autentica. Versione tagliata per [illegible] tv.

DELITTI [illegible]

1988, alle 20,45, su Italia 1; dur: 93'

Siamo [illegible] Los Angeles dove alcune passeggiatrici vengono [illegible] dopo essere state seviziate. Fin dall'inizio delle indagini la polizia sospetta di un giovane medico (James Spader). L'inchiesta prosegue [illegible] si scopre però che tutte le prostitute sono ammazzate secondo le modalità già impiegate in identici delitti compiuti cento anni prima ad opera del famigerato Jack lo squartatore.

LA LUNGA ESTATE CALDA

1958, alle 22,40, su Retequattro; dur: 117'

Con Paul Newman, Joanne Woodward, Anthony Franciosa, Orson Welles, Angela Lansbury, diretto da Martin Ritt. [illegible] giovane Ben Quick (Newman) con un passato da piromane trova lavoro in una fattoria, conquistando la fiducia del padrone (Welles) e dopo qualche schermaglia anche l'a[illegible] della figlia Clara (Woodward). Ma [illegible] figlio maschio (Franciosa), invidioso dei favori paterni cerca di farlo linciare dalla folla. Tratto da alcuni racconti [illegible] da [illegible] romanzo [illegible] Faulkner, è un melodramma un po' troppo compiaciuto, diretto con stile retorico e datato ma interpretato da Paul Newman in uno stato [illegible] grazia.

CORNETTI ALLA CREMA

1981, alle 3,45, su Retequattro; dur: 109'

Lino Banfi [illegible] un marito e padre rassegnato, [illegible] professione sarto. In viaggio conosce una femmina mozzafiato (Edwige Feneck) che lo raggiunge nella sua città, impegnandolo in una personnata relazione extraconiugale. Le doti fisiche incontestabili della Feneck più le battute opinabili di Banfi per [illegible] piatta commedia all'italiana.

SUI MARI DELLA CINA

1935, alle 14,10, su Telemontecarlo; dur: 90'

Di Tay Garnett con Clark Gable e Jean Harlow. Il capitano di un traghetto deve trasportare un carico d'oro. La sua amante, gelosa, arriverà a tradirlo: ma i pirati dopo [illegible] spettacolare abbordaggio verranno sconfitti. Avventure esotiche e passioni da melodramma in una formula fortunata oggetto di molte imitazioni. Tutto funziona [illegible] perfezione in questo classico hollywoodiano prodotto dalla Mgm. Allo spettatore viene servito tutto quello che si aspetta, ma proprio in ciò sta il motivo del successo che ebbe [illegible] film.

OGGI
Tina Lattanzi [illegible] Gad Lerner al *Maurizio Costanzo Show* (Canale 5, ore 23), Roberto Murolo *Tappeto Volante* (Tmc, ore 15,50), su Canale 5 ultima puntata [illegible] *Paperissima* (premiato con [illegible] milioni l'home video più divertente)

ORCHIDEE
In Madagascar si [illegible] mille [illegible] duecento varietà di orchidee (*Geo*, Raitre, ore 19).

FICHI
In Australia esiste il fico strangolatore (*Il mondo di Quark*, Raiu[illegible] ore 14,20)

GALLINE
A [illegible] anni Marco Columbro, volendo imitare suo nonno Guglielmo (tirò il collo a una gallina.

BETAZOIDI
Il betazoide che salì oggi sull'Enterprise potrebbe rintracciare Tin Man prima dei romulani (*Star Trek*, Italia 1, ore 16).

SAPONI
Nel [illegible] Ronald Reagan reclamizzava in tv il sapone Boraxo (*Pubblimania*, Raitre, ore 23,50).

GRAVIDANZA
Durante la gravidanza Heather Parisi è ingrassata di 24 chili (la Cuccarini solo di nove).

[illegible]
La Laurito sta sui 70 chili. Fede sui 75, Mascherelli [illegible] 103, Banfi 93, Gerry Scotti [illegible] quintale, Galeazzi 127 chili.

[illegible]
Barbara Favale, valletta di *Perdonami*, vorrebbe essere la Cuccarini.

[illegible]
Secondo [illegible] sondaggio della Swg il giornalista televisivo più attendibile è Enzo Biagi. Seguono Maurizio Costanzo [illegible] Michele Santoro.

LIBRI
Sabina Guzzanti ha scritto un libro intitolato «Mi consenta una riflessione anche se [illegible] è il mio campo» (in pratica il testo del suo ultimo spettacolo teatrale).

CAPPELLI
[illegible] cappello indossato da Braschi durante *Paperissima* pesa quasi cinque chili

FOTOGRAFIE
In America [illegible] Qualex trasforma qualunque foto in [illegible] quadro [illegible] cornice formato 15x21. Schiacciando un pulsante, il ritratto pronuncia frasi di augurio o di benvenuto.

SUPER MARIO
Attori, attrici, valletti, conduttori che disputano ogni settimana tornei di Super Mario sul televi[illegible] di [illegible] o sul video apposito: Andy Luotto, Maria De Filippi (ogni sera almeno mezz'ora), Rossana Banfi, ecc.

SPESE
Le spese di trasporto degli oggetti vinti a *OK, il prezzo è giusto* sono a carico dei concorrenti.

SCRITTURE
Maurizio Costanzo non ha mai scritto poesie, [illegible] ha mai tenuto diari, non ha mai spedito lettere.

CINICO TV
Secondo Enrico Ghezzi i filmati di *Cinico TV* abbassano l'audience [illegible] *Blob* di 5-7 centomila persone.

[illegible]
«La televisione è un mezzo di intrattenimento che permette a milioni di persone di ascoltare contemporaneamente la stessa barzelletta [illegible] rimanere ugualmente soli» (T. S. Eliot).

Giorgio Dell'Arti

[illegible] DI OGGI

RAIUNO

(MATTINO E POMERIGGIO)

Tg: 6,45; 7; 7,30; 8; 8,30; 9; 9,30; 10,50; 11; 12,30; 13,30; 18; 20; 23; 0,05
6,45 Uno mattina, attualità con Livia Azzariti, Luca Giurato, Pino [illegible]. (4299402)
7,35 Tgr - Economia (9818846)
8,55 Cuori [illegible] età, telefilm. *Rose di Natale*. Con Bea Arthur (3445190)
10,05 Ai confini dell'aldilà, telefilm (9963594)
10,55 [illegible] Coppa [illegible]. Discesa libera femminile. Da Cortina d'Ampezzo (53362255)
12,35 La signora [illegible] giallo, telefilm [illegible] Angela Lansbury. Keith [illegible] chell. *Le virtù [illegible] Sam* (9461681)
14 — Week end - Cronache italiane, attualità [illegible] Maio Fresi, Ilaria Moscato (15117)
14,20 Il mondo [illegible] Quark, documenti [illegible] Piero Angela. (352001)
14,50 Le avventure [illegible] giovane Indiana Jones (2094372)
15,45 Sollelico, con Elisabetta Ferra[illegible], Mauro Serio (9003730)
15,55 Ecco Pippo. Cartoni. *Lavori di ristrutturazione* (4588407)
16,25 Ghostbusters. Cartoni (5662759)
17,35 Zorro, telefilm. *Un falcone spennato* (7815833)
18,20 Storie incredibili, d. Baby sitter (75594)
18,50 Luna park... [illegible] Pippo [illegible] do, varietà (553317)
20,30 [illegible] 1 - Sport (23914)
[illegible] **Speciale «Chiaro e tondo»**, attualità (1479285)
23,10 La partita, [illegible] di Carlo Vanzina (3724730)
0,10 Oggi al Parlamento (4011995)
1,10 Documenti. Sapere (2613063)
1,40 Sottovoce, attualità (1670841)
1,55 I [illegible] prigionieri, sceneggiato, [illegible] Ray Lovelock, Isabella Goldman. 4ª puntata. ('85) (8220911-12)
3,05 [illegible] [illegible] attualità. *Impotenza e frigidità* (2784316)
3,55 Il cappello sulle ventitré (5203-1605)
4 — Doc Music Club (8128179)
4,30 Diplomi universitari a [illegible] *za. Reti di telecomunicazioni - Basi di dati* (6310976)
6 — Euronews, attualità (16207421)

RAIDUE

Telegiornale: 11,45 (4007469); 13 (49-98); 15,45 (9220681); 17 (5468-049); 18,45 (859858); 23,15 (37-21643)
8,25 Nel regno [illegible] (7805-001)
7 — [illegible] (62881)
7,10 Quante storie - Papà Castoro - Teleopio (3787852)
7,50 Boogie Nowser, telefilm (3811-469)
8,10 Lassie, telefilm. *Piccoli allevatori* (3509933)
8,35 La famiglia Crombusch, telefilm. *Ritorno a casa* (6370575)
9,45 [illegible] - Le repliche, soap opera (8710469)
11,30 Tg2 - Trentatrè (8232851)
12 — I fatti vostri, varietà (42691)
12,25 Tg2 - Economia (8172759)
13,45 Quante storie, ragazzi, varietà. **Tom & Jerry**, cartoni (89-0285)
14,15 [illegible] Beach, [illegible] (351372)
14,45 Santa Barbara, soap opera (3432285)
15,35 La cronaca in diretta. Con Alessandro Cecchi Paone, Piero Marrazzo (4545204)
16,10 Dal Parlamento (3714285)
16,15 Tg2 - Sportsera (9538561)
16,35 Il viaggio con «Sereno variabile», attualità (5061204)
18,45 Miami vice, tf. *Il ritorno di Calderone* (1453925)
20,15 Tg2 - Lo sport (289310)
20,40 I fatti vostri - Piazza [illegible] di sera. Con Giancarlo Magalli. Regia di Michele Guardì (9246-681)
23 — Speciale mixer «Inviati [illegible] guerra (45758)
0,15 Umbria jazz '94 (3050266)
0,25 L'altra edicola, attualità (5788-537)
1,05 Videosapere (9202334)
1,25 Soko 5113, telefilm (5744529)
2,15 Cocciante, musicale, [illegible] [illegible] (1698247)
[illegible] Diplomi universitari e distan[illegible] documenti. *Calcolatori elettronici - Elettronica - Elettrotecnica - Disegno tecnico industriale - Elementi di informatica* (58833150)
3,30 Le comiche (60140516)

RAITRE

Telegiornale: 12 (42865); 14 (9700-136); 18 (339); 19,30 (63594); 22,30 (28420); 0,40 (2714781)
6,45 Videosapere, documenti (23-805730)
7,20 [illegible] (8122310)
8,50 L'altra [illegible] - [illegible] - Passaporto - Sapere (8978-914)
10,50 Filosofia - Arcipelago Indonesia - [illegible] - [illegible] età - Fantastica mente (1152-285)
12 — Tgr - Economia (0)
12,15 Tgr - Leonardo (2853285)
12,20 [illegible] Coppa [illegible]. Discesa libera maschile. Da Wengen (Svizzera) (8499556)
14,50 Tgr - In Italia (715310)
[illegible] Tgs - Pomeriggio sportivo
— Sci, discesa femminile da Cortina- **Sci, discesa maschile** da Wengen (2622223)
16,20 L'occhio [illegible] falsone, documenti (2488)
17 — Parlato semplice, attualità. *Autostrade: molto care, ma quanto sicure?* (86001)
18 — Geo, documenti (7933)
18,30 Tg3 - Sport (13198)
[illegible] Insieme, attualità (4370643)
19,50 Blob, varietà (837136)
20,10 Blob, varietà (4864914)
20,30 Omicidio a luci rosse, film giallo. Di Brian De Palma (Usa, '84). Con Melanie Griffith (85-310)
22,45 Spectate 3, attualità (1621001)
23,50 Pubblimania
1,05 Fuori orario, Advise e consent, film (41513800)
3,35 [illegible] la n[illegible]s... (8433112)
4 — [illegible] Tracy contro Cuebali, film [illegible] Gordon Douglas (Usa, '46). Con Morgan Conway, Anne Jeffreys (4103044)
4,50 Il dilemma di Dick Tracy, film di John Rawlins (Usa, '47). [illegible] Ralph Byrd, Lyle Latell (5033-266)
5,50 Jazz concerto (9494871)
6,25 Tg3 - Notte/Edicola (60161824)

CANALE 5

Tg5: 13 (26759), 17,55 (8143339); 20 (71049); 24 (31082)
8,30 Tg5 - Prima pagina (7866662)
9 — Maurizio Costanzo show, varietà (fr) (46173852)
11,45 Forum, attualità con Rita Dalla Chiesa, Santi Licheri. Regia [illegible] Elisabetta Nobiloni Leoni (51-62407)
13,25 Sgarbi quotidiani, attualità con Vittorio Sgarbi (2703001)
13,40 Beautiful, [illegible] opera [illegible] Ronn Moss, Katherine Kelly Lang (624594)
14,05 Completo [illegible] famiglia, varietà con Alberto Castagna (4432-001)
15,20 Agenzia matrimoniale, attualità con Maria Flavi. Regia Cesare Gigli (240117)
16 — Dolce Candy, cartoni (8952)
16,30 Zorro, cartoni (9285)
17 — Superhuman Samurai, telefilm. *Un [illegible] nemico* (37204)
17,25 Scrridi c'è «Bim Bum Bam». Con Carlotta Pisoni Brambilla, Carlo Sacchetti (3847846)
17,30 L'ispettore Gadget, cartoni (27827)
18 — [illegible] Il prezzo è giusto!, quiz [illegible] Iva Zanicchi. Regia [illegible] Roberto Signetti (63662)
19 — La ruota della fortuna, quiz con Mike Bongiorno, Paola Barale. Regia di Mario Bianchi (25-75)
20,25 [illegible] [illegible] notizia, varietà con Enzo Iacchetti, Ezio Greggio. Regia di Riccardo Recchia (51-50372)
20,40 Paperissima, [illegible] Marco Columbro, Lorella Cuccarini. Regia di Silvio Azzoni (582074)
22,30 Target, varietà. Con Gaia [illegible] Laurentiis (5827)
23 — [illegible]ello Costanzo Show, [illegible] rietà. Regia di Paolo Pietrangeli (14372)
1,35 Sgarbi quotidiani, attualità con Vittorio Sgarbi (2628745)
1,45 Striscia la notizia (2870711)
2 — Tg5 - Edicola (6166353)
2,30 A tutto volume, attualità (6131-044)
3 — Tg5 - [illegible] (6132773)
3,30 L'angelo, attualità (6135860)
4 — Tg5 - Edicola (6140689)
4,30 Braccio [illegible] ferro, [illegible] (71-71557)
5 — Tg5 - Edicola (7172266)
5,30 Target, attualità (7178353)

ITALIA 1

Studio Aperto: 12,25 (7107952); 14 (74372); 18,30 (28933)
[illegible] Tutti svegli con «Ciao Ciao», cartoni (88426407)
[illegible] Chips, telefilm. *Chiaro di luna* (9662001)
10,25 T. J. Hooker, telefilm. *Uccise per legge* (9968952)
11,25 Village, attualità (2017317)
11,30 MacGyver, telefilm. *La casa della morte* (2965049)
12,30 Fatti [illegible] misfatti, attualità (42-372)
12,48 Studio sport (719681)
12,56 [illegible] [illegible] per grandi idee, cartoni (754914)
13,20 Ciao Ciao Mix (3353448)
13,30 Conan, [illegible] (30852)
13,55 Fox fans club (3110681)
14,20 Village, attualità (4746486)
14,30 Non è la Rai, varietà (689407)
16 — Smile, varietà (65989)
[illegible] [illegible] Trek - L'ultima generazione, telefilm. *Le [illegible] del capitano* (5850431)
[illegible] Talk Radio, varietà (262198)
17,25 Il mio amico Ricky, [illegible] (3204049)
18,10 Il mio amico Ultraman, telefilm. *Vino di annata* (344117)
18,45 Village, attualità (8174778)
18,50 Bayside School, telefilm. *I ragazzi del calendario* (1628759)
19,58 Studio sport (8874643)
20 — Karaoke, varietà. Con Fiorellino, Antonella Elia (35020)
20,45 Delitti perfetti, film thriller con James Spader, Cynthia [illegible] (379827)
22,40 Fatti [illegible] misfatti, attualità (6882-556)
22,45 Speciale [illegible] film «Stargate», attualità (7870469)
22,55 American College, film [illegible] media. [illegible] Noel [illegible] (Usa, '[illegible]. Con Phoebe Cates, Matthew Modine (771662)
0,45 [illegible] sport (1297247)
1,45 Sgarbi quotidiani (2878353)
2 — Star Trek - L'ultima generazione, telefilm (9421697)
3 — T. J. Hooker, telefilm (5426773)
4 — MacGyver / Chips, telefilm (13-49060)
5 — Talk Radio, varietà (67708841)

RETE 4

Tg4: 11,25 (6094594); 13,30 (6204); 19 (3851681), 23,30 (53310)
7 — Tra cuori in affitto, telefilm (73-98)
7,30 I Jefferson, telefilm (3556)
8 — Diritto di nascere, telenovela (4285)
8,30 Pantanal, telenovela (8846)
9 — Buona giornata, varietà [illegible] Patrizia Rossetti, Cesare [illegible] (29852)
9,05 Guadalupe, telenovela (7294-[illegible])
9,40 Manuela, telenovela (3354136)
10,30 Cadene d'amore, telenovela (2626339)
11,35 Febbre d'amore, soap opera (1875933)
12,30 [illegible] [illegible] telenovela (45-776)
14 — Naturalmente bella, attualità (38440)
14,15 Beniieri, soap [illegible] con Justin Deas (6093001)
15,05 Cuore selvaggio, telenovela (1191555)
16,10 Le donne del mistero, [illegible] vela (9095407)
17,15 Perdonami, attualità (4315020)
18 — Funari [illegible] attualità (85759)
20,35 Perle nera, telenovela 22ª puntata (810440)
22,35 Indimenticabili. **La lunga estate calda**, film drammatico. Di Martin Ritt (Usa, '58). Con Paul Newman, Joanne Woodward (3509914)
1 — Rassegna stampa (1110808)
1,10 Mec[illegible] a confronto (8030-112)
2,55 I Jefferson, telefilm (8371624)
3,20 Tre cuore [illegible] [illegible], telefilm (5651857)
3,45 Cornetti alla [illegible], film commedia (Italia, '81). Con Edwige Fenech, Lino Banfi (4654353)
5,20 [illegible] [illegible] si, telefilm / **Samurai**, telefilm (62450947)

RETE A

Tg: 19,30
20,30 Altri sguardi (25575)
21,30 I [illegible] [illegible] speciale (24759)
22,25 TgA - Tuttoggi (23941846)

TMC MONTECARLO

Telegiornale: 14 (90310); 18,45 (9331914); 20,25 (3570-196); 22,30 (3223)
8 — Euronews (8558827)
7,30 Buon giorno Montecarlo (1556778)
9,30 I segreti [illegible] mondo animale (3285)
10 — [illegible] tv, con Carla Urban (2637391)
10,50 Sci: Discesa femminile. (7201575)
12 — Sale pepe a fantasia, con Wilma De Angelis (95469)
12,20 Sci: Discesa maschile. (3732440)
13,50 Tmc sport (9827)
14,10 [illegible] mari [illegible] Cina, [illegible] con Clark Gable. Regia Tay Garnett (1679827)
16,50 Tappeto Volante (3589-020)
17,40 Casa: Cosa? (4965575)
18,30 Braccio di Ferro(4575)
20 — The Lion Trophy show (66117)
20,35 Homefront - La guerra a [illegible] serial con Kyle Chandler, [illegible] Anthony Williams (2596391)
21,30 Faccia a faccia col delitto, telefilm (26117)
23 — Le mille e una notte [illegible] Tappeto [illegible] (18240)
24 — [illegible] Nuovo Giorno (8210155)

TELE +1

17 — Telepiù bambini (821662)
18 — Palle in canna(594759)
21 — Hotis - Santo o mafioso?, film (5020407)
23,20 Addio mia concubina, [illegible] (99545556)
2,10 Il settimo sigillo (7849033-53)

TELE +3

7 — Conflitto, film (repliche ore: 9-11-13-15-17,06-19-21-23-1)
17 — + 3 news (81789652)

TELE +2

9,30 Tennis, da Melbourne: Australian Open
14 — Coast to Coast (1383928-85)
18,30 Pallamano (337827)
19 — Pallanuoto (821681)
19,30 Telesport (446584)
[illegible] Sportime (3311440)
20,30 Football NFL, playoffs, finali di conference, gara 2, telecronaca di Flavio Tranquillo (133223)
22,[illegible] Sordocampo(606372)
23 — Tennis, da Melbourne: Australian Open (3683001)
1,30 Tennis, [illegible] Melbourne: Australian Open (429587-82)

VIDEOMUSIC

18 — Zona mito
19,30 Vm Giornale (536681)
19,45 Il formicaio (380048)
20 — The Mix (051117)
22 — Eagles, special (557594)
22,30 Megaphone (431117)
23,30 Vm [illegible] (99913310)

[illegible]

Tg: 19,30
20,30 Altri sguardi (25575)
21,30 I [illegible] [illegible] speciale (24759)
22,25 TgA - Tuttoggi (23941846)

GUIDA A SHOWVIEW

Per registrare il Vostro Programma TV preferito digitate i Numeri **ShowView**, stampati accanto al programma che [illegible] registrare, sul [illegible] grammatore ShowView. Lasciate Fu[illegible] ShowView sul Vostro videoregistratore ed il programma [illegible] automaticamente registrato all'ora indicata. Per ulteriori informazioni chiamate il nostro numero di [illegible] stenza **(02) 210.730.70**
Diritto del Copyright
ShowView è un marchio [illegible] [illegible] Development Corporation. 1993 - Gemstar Development Corp. Tutti i diritti sono riservati.
I CANALI DI SHOWVIEW
Rai1 1; Rai2 2; Rai3 3; Rete4 4; Canale5 5; Italia1 6; Montecarlo 7; Rete A 8; Videomusic 9; Tele+1 13; Tele+2 14; Tele+3 15; Svizzera 16.

i Film del weekend

DI LIETTA TORNABUONI

Se durante la settimana volete farvi rileggere questa scheda telefonate al
144-66-091

Commedia

«Kika Un corpo in prestito»

Victoria Abril

UNA'truccatrice piccante e avventurosa. Uno stupro lunghissimo impossibile da interrompere, però divertente. La reporter del teleprogramma nero «Il peggio della giornata», Andrea la sfregiata [acaracortada], vestita da Jean-Paul Gaultier, con in testa un casco-telecamera che le permette di filmare tutto ciò che vive e vede. Un fotografo che non arriva all'orgasmo senza le Polaroid scattate durante l'amore. Comico, erotico, elegante, il nuovo film di Almodóvar è divertente, confuso: [illegible] specie di antologia del suo cinema sarcastico e sessuale con qualche ripetitività [illegible] stanchezza, quasi una sintesi d'addio.

[illegible] - [illegible] CORPO [illegible] PRESTITO
di Pedro Almodóvar
con Verónica Forqué, Victoria Abril, Peter Coyote, Alex Casanovas, Rossy [illegible] Palma, Santiago Lajusticia; Spagna, 1993

VENEZIA, Cinema Rossini; Excelsior (Mestre)
TORINO, Vittoria
MILANO, Apollo, Orfeo, Splendor
GENOVA, Universale 2
BOLOGNA, Arlecchino, Fossolo; Odeon C
FIRENZE, Astra, Principe 2
ROMA, Barberini 1, Giulio Cesare 1,

Thriller

«Occhi nelle tenebre»

LE premesse sarebbero allarmanti: Chicago; una ragazza [illegible] cieca [illegible] [illegible] ni dalle botte della mamma cattiva, violinista in un gruppo di musica folk irlandese, sottoposta a trapianto di [illegible] con esito incerto [subito dopo l'operazione, vede le facce alterate [illegible] quelle ritratte nei quadri [illegible] Bacon], perseguitata da un criminale, irrisa [illegible] poi amata da [illegible] poliziotto; un assassino che uccide donne che hanno subito trapianti di organi. Invece il film che mette insieme thriller, cecità, [illegible] medicina, amore, e una speciale degenerazione delinquenziale provocata da una pratica contemporanea [illegible] [illegible] i trapianti, non è affatto male, soprattutto per merito di due persone. Una è il direttore della fotografia Dante Spinotti, abile nel filmare le alterazioni della vista [illegible] le relative variazioni di luce, bravo nei toni caldo-freddi che dominano la storia. L'altra è la protagonista Madeleine Stowe, già vista in «Abuso di potere» [illegible] «America oggi», capace di creare un personaggio asciutto, brusco, forte, affascinante e ricco d'intelligente dignità, a cui sono del tutto estranei il potetismo e la melensaggine per solito inseparabili dai portatori di handicap cinematografici o televisivi.

OCCHI NELLE TENEBRE
[illegible] Michael Apted
con Madelaine Stowe, Aidan Quinn, Laurie Metcalf; Usa, [illegible]

TRIESTE, Cinema Nazionale 2
VENEZIA, Palazzo 2 (Mestre)
TORINO, Eliseo Blu, Studio Ritz
MILANO, Arlecchino, Eliseo
GENOVA, Lux
FIRENZE, Odeon
[illegible] Admiral, Ariston, Ciak 2, Paris
NAPOLI, Filangieri

Fantascienza

«Stargate» epopea d'Egitto

AVVENTURA d'un gruppo di marines duri [illegible] d'un giovane scienziato andati oltre il «cancello delle stelle», coinvolti in una versione egittologico-fantascientifica del passato e del futuro dell'uomo. Gran successo negli Stati Uniti, gran soldi, grandi effetti speciali, moltiplicazione e metamorfosi digitale degli interpreti [illegible] delle scenografie, ideologia confusa e odiosa, accuse sceme ai faraoni schiavisti [illegible] carogne. Pesante, inerte, non convincente né seducente, il film permette [illegible] rivedere nella parte dell'egizio malvagio Jaye Davidson, il bellissimo uomo-donna de «La moglie del soldato» di Neil Jordan.

STARGATE
di Roland Emmerich
con Kurt Russell, James Spader, Jaye Davidson, [illegible] Avital; Usa, 1994

TRIESTE, Cinema Nazionale 1
VENEZIA, Centrale; San Marco (Mestre)
TORINO, Ambrosio 1, Ideal
MILANO, Astra, Metropol
GENOVA, Ariston 1
BOLOGNA, Manzoni, Moderno
ROMA, Cola di Rienzo, Eurcine, Europa, Maestoso 1
NAPOLI, Arcobaleno, Empire
BARI, Royal; **PALERMO,** King

[illegible]

«Tre vedove e un delitto»

IL film con [illegible] Mia Farrow è tornata a lavorare dopo la brutta fine del suo matrimonio con Woody Allen, girato [illegible] incantevoli paesaggi nella [illegible] pagna irlandese, collocato nel 1920, è una commedia [illegible] costumi recitata bene, brillante e [illegible] co significativo: con due vedove false e una vera,elaborate vendette contro il conformismo, un sospetto d'omicidio, pettegolezzi, cattiverie nel gruppo di anziane vedove del villaggio turbato dall'arrivo d'una bella inglese infida. Sentenza: «La donna è nata per essere vedova: è [illegible] [illegible] naturale vocazione, nessuna donne è completa finché il suo compagno [illegible] [illegible] morto».

TRE VEDOVE E [illegible] DELITTO
di John Irvin
con Joan Plowright, Mia Farrow, Natasha Richardson, Adrian Dunbar, Jim Broadbent; Inghilterra/Usa, 1993.

TRIESTE, Cinema Nazionale [illegible]
[illegible]O, Doria
MILANO, Pasquirolo, San Carlo
GENOVA, Universale 3
BOLOGNA, Embassy, Tiffany
NAPOLI, Acacia, Fiamma
BARI, Carella

Comico

«S. P. Q. R. » Sono Pazzi Questi Romani

A Roma nell'antichità: il giudice milanese deciso [illegible] moralizzare la vita politica battendosi contro tangenti [illegible] tangentisti viene messo a tacere dall'appassionata orazione in Senato del senatore Lucio Ci[illegible] [illegible] lode della corruzione, viene sconfitto [illegible] spedito [illegible] lavori forzati. Nella parodia di Carlo ed Enrico Vanzina il messaggero si chiama Faxus [da fax], nella moda trionfa Versacius, a teatro si recitano testi di Pippo Plauto, il magistrato Massimo Boldi [illegible] il senatore playboy Christian De Sica non mancano di vestirsi [illegible] truccarsi da matrone, il night club in voga è l'Agrippina 'O, Spartacus guida una rivolta leghista.

S. P. Q. R.
di Carlo Vanzina
[illegible] Massimo Boldi, Christian De Sica, Leslie Nielsen, Nadia Rinaldi, Anna Falchi, Gabriella Labate; Italia, 1994

TORINO, Cinema Capitol
MILANO, Maestoso
GENOVA, Grattacielo
FIRENZE, Manzoni
ROMA, Astra, Barberini 2, Madison 1, Maestoso 4, Metropolitan
NAPOLI, Arlecchino
PALERMO, Ariston, Rivoli

[illegible]

«Once Were Warriors»

ERANO guerrieri, all'origine, i maori, popolazione autoctona della Nuova Zelanda di stirpe e lingua polinesiane, oggi sradicati [illegible] estraniati dalla propria cultura. Il film racconta la loro alienazione, simile a quella degli indiani d'America, attraverso una famiglia dei quartieri poveri [illegible] Auckland. La moglie, discendente d'una nobile famiglia maori, conserva la memoria e l'orgoglio della cultura originaria, [illegible] dopo diciotto anni di matrimonio resta profondamente innamorata del marito. Il marito, bello e attraente, s'è degradato tra ubriachezza, feste alcoliche, violenza esercitata anche sui familiari. Dei cinque figli, [illegible] finisce in una banda di teppisti, un altro viene ricoverato in un centro d'assistenza sociale; una, la più equilibrata e sensibile, violentata da [illegible] amico del padre, si uccide. L'ostinato tentativo della moglie-madre di mantenere unita [illegible] salva la famiglia è vanificato dalle condizioni sociali [illegible] dall'alienazione di tutto [illegible] popolo. Raccontato alla maniera d'un mélo, il film presentato alla Finestra sulle immagini dell'ultima Mostra di Venezia, tratto da un [illegible] [illegible] Alan Duff, ricco d'una certa vitalità, [illegible] singolare e interessante.

ONCE WERE WARRIORS
[illegible] VOLTA ERANO G[illegible]
di Lee Tamahori
con Rena Owen, Temuera Morrison, Mamaengaroa Kerr-Bell; Nuova Zelanda, 1994

TRIESTE, Cinema Ariston
VENEZIA, Agorà Mignon (Mestre)
TORINO, Eliseo Rosso, Nazionale 1
MILANO, Excelsior
BOLOGNA, Imperiale, Nuovo Splendor
ROMA, Giulio Cesare 2, Maestoso 2
BARI, Kursaal Santa Lucia

Avventuroso

«Timecop Indagine dal futuro»

Jean-Claude Van Damme

LE elezioni [illegible] vincono [illegible] [illegible] tv, basta avere i soldi per comprare gli spazi... Vincerò, ho il 70% in tutti i sondaggi», ripete il candidato alla presidenza degli Stati Uniti, [illegible] senatore criminale. E' il cattivo della storia collocata nel 1863, nel 1929, nel 1994, nel 2004: l'invenzione e l'uso d'una Macchina del Tempo che consente di tornare al passato e di modificarlo rende più pasticciato, inestricabile e anche divertente il film d'azione prodotto pure da Sam Raimi. Van Damme, poliziotto del Tempo, fa le solite cose: picchia, tira calci in faccia, viene pestato, duella a coltellate, si presenta nudo o seminudo, trionfa nel lieto fine.

TIMECOP
INDAGINE DAL FUTURO
[illegible] Peter Hyams
con Jean-Claude Van Damme, Ron Silver, Mia Sara, Gloria Reuben; Usa, 1994

TORINO, Cinema Reposi
MILANO, Ambasciatori
GENOVA, Orfeo
BOLOGNA, Arcobaleno 1, Marconi
FIRENZE, Eolo 1, Gambrinus
ROMA, Ambassade, Empire 1, New York, Quirinale, Reale
PALERMO, Nazionale

Commedia

«Sirene» tra piacere e dovere

UN curioso film australiano-inglese, con ragazze molto belle [illegible] spesso nude al servizio d'un dibattito etico tra piacere e dovere, natura e cultura, espressione [illegible] repressione. Si fronteggiano Norman Lindsay (Sam Neill), pittore famoso in Australia nella prima parte del secolo anche per gli scandali suscitati dai suoi quadri sensuali e panici, dalla sua vita anticonformista; e [illegible] giovane sacerdote (Hugh Grant) appena sposato, incaricato di indurre l'artista a ritirare certe opere considerate blasfeme dalla Chiesa, per evitare un ennesimo scandalo. L'incontro tra i due uomini, le due ideologie e i due sistemi di vita, avviene nella grande [illegible] di campagna del pittore, popolata di modelle bellissime, governata da una moglie-amante provvida [illegible] carnale. La visita, prolungandosi per qualche giorno, influenza fortemente [illegible] sacerdote e sua moglie, insidiando la loro convenzionalità bacchettona, portandoli [illegible] una visione meno rigida dei rapporti: ripartiranno cambiati. Il film non bello, ingenuo a volte sino al ridicolo, ha però una singolarità non antipatica.

SIRENE
di John Duigan
[illegible] Hugh [illegible]ant, Sam Neill, Tara Fitzgerald, Elle Macpherson, Portia De Rossi, Kate Fisher, Pamela Rabe; Australia/Inghilterra, 1993.

VENEZIA, Cinema Palazzo 1 (Mestre)
TORINO, Romano
MILANO, Corallo, Plinius
BOLOGNA, Capitol 2, Nosadella 1; **FIRENZE,** Ariston; [illegible] Garden, King; **NAPOLI,** Fiorentini, Vittoria; **BARI,** Splendor; **PA[illegible]** Arlecchino

Comico

«The Mask» come si vive da effetto speciale

Jim Carrey

UNO squallido e sfortunato impiegato di banca diventa, grazie a una antica maschera misteriosa trovata nel fiume, un uragano di gomma, un effetto speciale fatto persona: si torce, volteggia, serpeggia, gli occhi rotondi e sporgenti gli fuoriescono dalle orbite, [illegible] grossa testa si dilata e [illegible] avvita, il cuore gli balza fuori del petto, la lingua gli si allunga [illegible] un nastro [illegible] un serpente, la faccia risplende fosforescente, la mascella si triplica. Jim Carrey, già protagonista di «Ace Ventura», è [illegible] comico contorsionista di prodigiosa elasticità; la Industrial Light & Magic di George Lucas ha fatto il resto.

THE [illegible]
di Chuck Russell
[illegible] Jim Carrey, Cameron Diaz, Richard Jeni, Peter Riegert; Usa, 1994

TRIESTE, Cinema Ambasciatori; **VENEZIA,** Corso (Mestre); **TORINO,** Arlecchino, Olimpia 1; **MILANO,** Arcobaleno, Corso; **GENOVA,** Universale 1; **BOLOGNA,** Arcobaleno 2, Capitol 3, Jolly; **FIRENZE,** Adriano, Fiamma 1; **ROMA,** Adriano, America, Atlantic, Ciak 1, Excel[illegible] 1, Ritz, Universal; **NAPOLI,** Modernissimo 1, Plaza Kerbaker; **BARI,** Odeon; **PALERMO,** Tiffany

Drammatico

«Con gli occhi chiusi»

A trentaquattro anni Francesca Archibugi lascia il mondo quotidiano, romano, piccoloborghese visto con affetto e ironia nei suoi film precedenti («Mignon è partita», «Verso sera», «Il grande cocomero») e affronta il dramma con la mediazione di [illegible] dei maggiori romanzi d'uno scrittoire italiano grande e singolare dell'inizio del secolo: Federigo Tozzi, senese, portato anche dalla propria esperienza a una letteratura dei vinti, alla narrazione di personaggi segnati da destini strazianti e fatali. Restituirne il linguaggio sarebbe stato impossibile. Il film, pur attenuando alcune asprezze del romanzo, gli resta fedele nella sostanza; molto ben fatto [illegible] ben recitato, benissimo fotografato da Beppe Lanci, conserva tuttavia nella sua tragicità una lontananza, un distacco, une [illegible] [illegible] comunicazione. Racconta la storia di un [illegible] inevitabile tra [illegible]glia di contadini e figlio del padrone; l'estrema durezza della vita nella campagna to[illegible] quando ancora la Natura non [illegible] [illegible] addomesticata e depredata, l'estrema durezza del lavorare [illegible] campi sotto [illegible] padrone prepotente, avaro e violento; l'incombere della mi[illegible] e della malattia.

CON GLI OCCHI CHIUSI
di Francesca Archibugi
[illegible] Debora Caprioglio, Ric[illegible] Fugardi, Fabio Modesti, Marco Messeri, Stefania Sandrelli, Angela Molina, Laura Betti; Sergio Castellitto; Italia, 1994

TORINO, Cinema Charlie Chaplin 1
MILANO, Ariston
GENOVA, Instabile
BOLOGNA, Odeon A
FIRENZE, Goldoni
ROMA, Alcazar, Eden
BARI, Esedra
PALERMO, [illegible]

Drammatico

«Intervista col vampiro» Tom Cruise

Tom Cruise

NIENTE canini aguzzi, niente paletti nel cuore né Crocefissi né aglio (stutte stupidaggini della superstizione europea). Niente Transilvania: i vampiri [illegible] americani, massimo parigini. Niente mostri: i vampiri [illegible] giovani e bellissimi. Molto [illegible] e Tom Cruise. [illegible] una notte del 1991, [illegible] Pitt [illegible] a un giornalista la storia della sua vita senza età e senza fine: «Sono un vampiro. Non [illegible] più umano da duecento anni...». Dal romanzo scritto nel 1975 da Anne Rice (editore Salani), Neil Jordan ha fatto un film non bello ma estremamente affascinante, antiquato e contemporaneo, sontuoso e struggente.

INTERVISTA COL VAMPIRO
di Neil Jordan
con Tom Cruise, Brad Pitt, Kirsten Dunst, Antonio Banderas, Stephen Rea, Domiziana Giordano, Laura Merase; Usa, 1994

TRIESTE, Cinema Nazionale 3
TORINO, Lux
MILANO, Odeon 1
GENOVA, Olimpia
BOLOGNA, Capitol 1
FIRENZE, Excelsior
ROMA, Embassy, Giulio Cesare [illegible]
NAPOLI, La Perla, Modernissimo 2, [illegible] Lucia; **PALERMO,** Metropolitan

Teatrale

«Vanya sulla 42ª strada»

LOUIS Malle, [illegible] alcuna ambizione di farne un'opera autonoma, semplicemente come gesto di ammirazione e amore per il lavoro dei suoi amici, riprende [illegible] spettacolo ideato dal regista teatrale newyorkese André Gregory, che insieme con Wallace Shawn fu protagonista nel 1981 di un'altra opera anomala di Malle, «La mia cena con André». Lo spettacolo è una messa in scena dello «Zio Vanja» di Anton Cechov [il nome viene scritto in inglese con la «y» per ragioni di pronuncia; il titolo poteva ragionevolmente venir modificato in italiano] in un adattamento di David Mamet attento soprattutto a ricercare una lingua teatrale contemporanea adatta agli spettatori di questa fine secolo. Preparato [illegible] provato per due anni [illegible] un gruppo di bravissimi attori amici, lo spettacolo debuttò [illegible] New York nell'ottobre 1991 per un pubblico superselezionato. Quest'aria elitaria, elegante [illegible] insieme un po' irritante, si cancella subito: ben tradotto e ben doppiato, [illegible] testo di Cechov è talmente meraviglioso da affascinare gli spettatori per due ore senza stanchezze, anche al cinema.

[illegible] SULLA [illegible] STRADA
di Louis Malle
[illegible] Wallace Shawn, Larry Pine, Brooke Smith, Julianne Moore, Jerry Mayer; Inghilterra, 1994.

VENEZIA, Cinema [illegible] (Mestre)
TORINO, Massimo Uno
MILANO, President
ROMA, Nuovo Sacher
NAPOLI, Modernissimo 4
PALERMO, Aurora

Animazione

«Il Re Leone» gran Disney tra gli animali

I personaggi [illegible] «Re Leone»

IL festa-film di stagione, trentaduesimo lungometraggio animato della Disney, [illegible] diverso da tutti. Presenta esclusivamente animali senza personaggi [illegible]ni; non teme sentimenti adulti quali la presenza della morte, le responsabilità di crescere, il tormento del leone-figlio Simba alle prese con [illegible] senso di colpa nel timore di esser stato [illegible] della fine [illegible] leone-padre. Il film ha avuto negli Stati Uniti all'inizio d'autunno un gran successo [illegible] è stato ritirato per venir riproposto [illegible] Natale; e naturalmente [illegible] in altri Disney-casi ha dato origine a un vasto merchandising, libri, pupazzi, quaderni, magliette.

IL RE [illegible]
di Roger Allers [illegible] Rob Minkoff; Usa 1994

TORINO, Cinema Eliseo Grande, Faro
MILANO, Mignon, Nuovo Arti
GENOVA, Odeon
BOLOGNA, Fellini Federico, Giardino
FIRENZE, Astra 2
ROMA, Academy Hall, Capranica, Golden, Gregory, Induno, Rouge et Noir
NAPOLI, Ambasciatori
[illegible], Abc

Thriller

«Sotto il segno del pericolo»

HARRISON Ford nella terza puntata delle avventure del dirigente della Cia Jack Ryan tratte dai romanzi di Tom Clancy (le precedenti puntate erano «Giochi di potere» e «Caccia [illegible] Ottobre Rosso» con Sean Connery), stavolta sceneggiata benissimo anche [illegible] John Milius; dinamica, divertente, emozionante. Rimasto orfano dell'antisovietismo, lo spionaggio americano s'è scelto come nuovi antagonisti se stes[illegible] [illegible] i narcotrafficanti latinoamericani, i cartelli della droga e i conflitti-complotti all'interno della Cia. La terza puntata coinvolge persino il Presidente degli Stati Uniti: mentre una parte della Cia [Harrison Ford incluso] lotta con mezzi quasi leciti contro [illegible] boss della droga [illegible] Bogotà, un'altra parte della Cia (Presidente compreso) all'insaputa del Congresso mette in campo [illegible] piccolo esercito [illegible] ricano clandestino guidato da Willem Dafoe che ammazza i narcos [illegible] [illegible] esplodere i loro depositi tossici. Computer-spia, tradimenti ripugnanti, superarmi, infamie, coraggiosa ostinazione del patriota onesto Harrison Ford e molto spagnolo maccheronico: «Ninguna risposta», «Io non c'entro para nada», «Chi mi ha fatto questo è un hombre muerto».

SOTTO IL [illegible] DEL PERICOLO
di Phillip Noyce
[illegible] Harrison Ford, Willem Dafoe, Donald Moffat, James [illegible] Jones, Anne Archer; Usa, [illegible]

TORINO, Cinema Ambrosio 3, Fiamma
MILANO, Cavour, Colosseo Visconti, Odeon 2
GENOVA, Augustus
BOLOGNA, Metropolitan
FIRENZE, Portico
ROMA, Fiamma 1, Maestoso 3

IN VIA GORIZIA 58 PROSEGUONO I CONVENIENTISSIMI

SALDI SERI AFFARI VERI

799.000 PREZZO IN SALDO 649.000 LIRE IVA COMPR.

99 MEMORIE

Roadstar

AUTONOMIA:
20+20 ORE STAND BY
BLOCCO
RICARICA BATTERIE
CAVO PER
ALIMENTAZIONE AUTO
PESO gr 360

899.000 PREZZO IN SALDO 699.000 LIRE IVA COMPR.

99 MEMORIE

Panasonic

AUTONOMIA:
18 ORE STAND BY
CODICE BLOCCO
BASE DA TAVOLO
PESO gr 250

299.000 PREZZO IN SALDO 269.000

GMG

TVC 14" 30 canali - Telecomando - O.S.D. - Presa scart.

999.000 PREZZO IN SALDO 879.000 LIRE IVA COMPR.

SONY

TRC 21" STEREO Cinescopio Hi-Black Trinitron - Prese audio/video S-Video frontale - 99 canali - Sleep timer.

499.000 PREZZO IN SALDO 409.000

Roadstar

VIDEOREGISTRATORE Videoregistratore - Fermo immagine - Tracking digitale Programmabile.

999.000 PREZZO IN SALDO 789.000 IVA COMPR.

SONY

HI-FI Mini Hi-Fi - Equalizzatore grafico - CD - Doppia cassetta con dolby B - Sintonizzatore digitale - Casse 3 vie - Bass reflex - Telecomando.

599.000 PREZZO IN SALDO 499.000 IVA COMPR.

SABA

VIDEOREGISTRATORE Videoregistratore - Audio dubbing - SP/LP - Tracking digitale automatico - O.S.D.

949.000 PREZZO IN SALDO 699.000 LIRE

KENWOOD

HI-FI Hi-Fi - Doppia piastra - Equalizzatore - Sintonizzatore digitale - 1 CD - Casse - Telecomando.

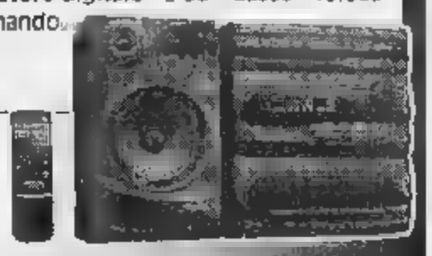

249.000 PREZZO IN SALDO 195.000 IVA COMPR.

Roadstar

AUTORADIO Autoradio - 50 W - 30 memorie - Autoreverse - Fader - Ingresso CD.

406.000 PREZZO IN SALDO 269.000 LIRE IVA COMPR.

MAJESTIC

AUTORADIO Autoradio - 2x30W - Sintonizzatore digitale 18 memorie AM/FM - Ricerca automatica e manuale - Fader - Toni separati.

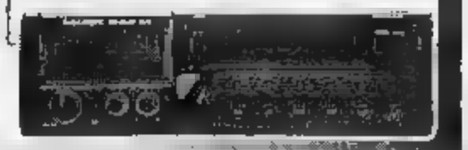

1.199.000 PREZZO IN SALDO 995.000 LIRE IVA COMPR.

199 MEMORIE

ERICSSON

AUTONOMIA:
20 ORE STAND BY
BASE TAVOLO
RICARICA RAPIDO
1 BATTERIA NIMH
MENU 11 LINGUE
3 TIPI DI SUONERIA
PESO gr 200

25.000 PREZZO PAZZO 12.500 LIRE IVA COMPR.

Canon

ELEGANTE E PRATICO OROLOGIO SVEGLIA CHE CON UN SEMPLICE COMANDO SI TRASFORMA IN UNA CALCOLATRICE

EFF. COM. LEGGE
VALIDI DAL 10/01/95 AL 7/03/95
ESAURIMENTO SCORTE E SALVO ERRORI OMISSIONI.

VIDEURO 1 TORINO
VIA GORIZIA,
TEL. (011) 36.31.63
(10 linee r.a.)
Entrata e parcheggio interno via Mombasiglio, 79

CHIAMATA GRATUITA NUMEROVERDE 167-015354
IL SERVIZIO È ATTIVO DAL MARTEDI AL SABATO
10 ALLE
13 ALLE 16.

VIDEURO 2 BUROLO D'IVREA
VIA BATAZZI, 3 - TEL. (0125) 57.555

VIDEURO 3 RIVALTA
VIA GIAVENO, 52/13 - TEL. (011) 900.37.78
CENTRO COMMERCIALE

6000 MQ DI SALDI SU TUTTE LE PIÙ GRANDI MARCHE

VIDEURO

Gianiello

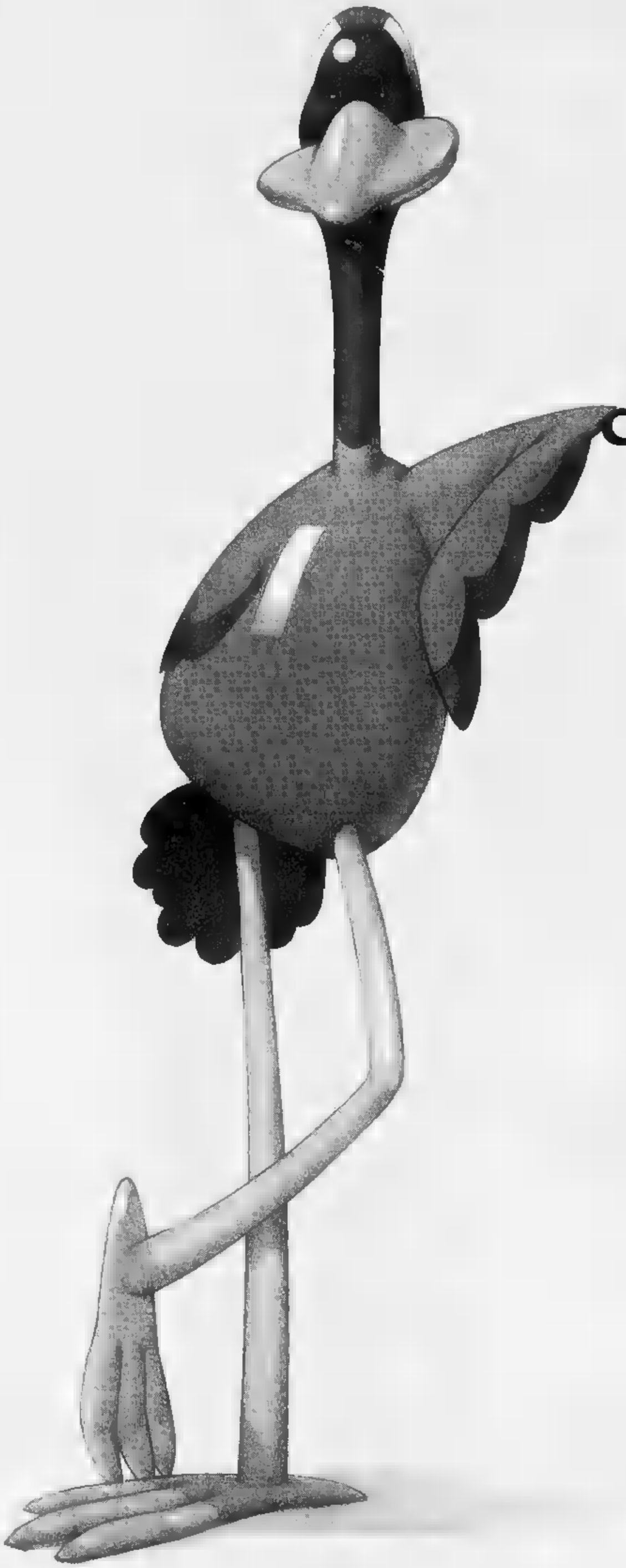

I saldi a Le Gru sono così convenienti che meritano una festa.

Detto fatto!

Dal 23 Gennaio, ogni giorno dopo le cinque, aspettatevi di tutto: cabaret, coccodè, cotillon, chanson, musica, festa, show, faville e scintille.*

***Per conoscere il programma quotidiano dei festeggiamenti, telefonate a Radio Reporter 93, 011/701405**

SHOPVILLE LE GRU GRUGLIASCO

Le Gru, la città dei negozi.

Maxiauto, l'Italia conviene

In Italia, le auto di grossa cilindrata costano meno che nel resto d'Europa. Dall'inchiesta condotta dalla Commissione Cee sulle differenze di prezzo tra Stati membri al primo settembre 94, (cambio dell'ecu del 4 novembre) emerge che nel nostro Paese il prezzo di una Fiat Croma, di una Volvo 850 o di una Mercedes 200 è il più competitivo di tutto il vecchio continente e può consentire risparmi superiori al 20%. Per le auto di gamma inferiore (mini o medie) invece, il mercato più conveniente è lo spagnolo: posto il prezzo netto più vantaggioso a 100, si scopre che conviene comperare una Fiat Punto a Madrid perché in Italia costa 102, in Francia 117 e in Germania 128,4. Per contro, la Ford Fiesta è meno cara da noi che altrove, e che vale anche per la Opel Corsa. Nonostante rimangano disparità di prezzo rilevanti, gli scarti tra prezzi europei si sono ridotti rispetto all'indagine del novembre del '93.

Ilp, un asse Marcegaglia-Riva

Il gruppo Marcegaglia potrebbe rientrare nella corsa all'Ilva Laminati Piani con l'ingresso nella cordata di Emilio Riva che sta portando a termine la trattativa bilaterale con l'Iri. «Per il momento con Riva stiamo solo parlando - ha affermato l'amministratore delegato, Emma Marcegaglia - è però indubbio che l'Ilp per noi resta strategico. Inoltre Riva è il nostro maggior fornitore di prodotti lunghi ed esistono stretti rapporti di amicizia». Emma Marcegaglia ha precisato che, nel caso di un'intesa con il gruppo Riva, «la nostra sarebbe una partecipazione rivolta anche alla gestione della società e non limitata ad un intervento finanziario» e che, nel caso di un accordo con Riva, ci sarebbero preclusioni da parte del suo gruppo ad entrare in una «compagine» composta da diversi soggetti. Tra questi potrebbe esserci anche la Tarnofin, la società creata dagli imprenditori di Taranto e Novi Ligure.

LA STAMPA

ECONOMIA E FINANZA

Venerdì 20 Gennaio 1995 27

TELECOM ITALIA

La ripresa si consolida. A ottobre il fatturato dell'industria è cresciuto dell'8,2%, gli ordini del 23,6

L'Azienda Italia non rallenta la corsa

Ma tra i Grandi ha la «maglia nera» dei senza lavoro

ROMA. L'Azienda Italia continua nel suo trend di crescita anche ad ottobre, come registrano i dati diramati dall'Istat, a riprova di un robusto consolidamento della ripresa in atto. Il panorama resta a tinte fortemente contrastanti, perché al dinamismo dell'espansione industriale non s'abbina un recupero occupazionale. Anzi, secondo l'Isco l'Italia, proporzionalmente alla popolazione, è addirittura la «maglia nera» fra i Paesi più industrializzati.

Prima le buone notizie. In ottobre, dunque, indicano le statistiche Istat, fatturato e ordinativi dell'industria sono andati al galoppo. Rispetto allo stesso mese del '93, il fatturato messo a segno infatti un incremento dell'8,2%, mentre gli ordinativi hanno avuto un balzo del 23,6. Una conferma della fase espansiva della nostra che ha segnato sempre nel comparto industriale nei primi dieci mesi del '94 un aumento del fatturato del 9,4% e del 16,3 degli ordinativi.

Questi risultati, relativi allo scorso ottobre, emergono da un mix di miglioramenti del fatturato sul mercato (+5,6%) che su quelli esteri (quasi il doppio, 12,4%) grazie anche all'effetto turbo della svalutazione della lira. In linea, invece, gli incrementi nel comparto degli ordinativi, a riprova del fatto che le industrie fruiscono ormai di una notevole spinta anche sul mercato interno (+23,2 rispetto all'ottobre '93), quasi pari all'incremento raggiunto nel mercato estero (+24,3). Scomponendo i dati dei primi 10 mesi del '94, l'Istat registra per il fatturato un aumento del 6,5 della domanda interna e del 17,6 di quella estera, mentre gli ordinativi, che hanno segnato una crescita superiore a quella del fatturato industriale, hanno messo a segno un incremento del 13,7 all'interno e del 21 sul mercato estero.

Qual è la situazione nei vari settori? In ottobre, l'unico segno negativo ha penalizzato l'industria alimentare (-1,6%). I miglioramenti più robusti si registrano invece nel fatturato delle industrie conciarie (+15,3) seguite da quelle dei metalli (+15), delle macchine e apparecchi meccanici (+12,1), del tessile e abbigliamento (+11,9). In sintesi, l'aumento del fatturato è più consistente per i beni intermedi e d'investimento, mentre risulta ancora ridotto per i beni finali di consumo. Riguardo, infine, agli ordinativi, in testa alla graduatoria figura l'industria dei mezzi di trasporto, con un balzo in un anno del 72,1%. Seguono più distanziate l'industria della carta, quella delle macchine e apparecchi meccanici e quella dei metalli. Purtroppo, ad un'accelerazione della produzione a ritmo superiore al 7%, non si è ancora accompagnato un miglioramento del mercato del lavoro. E' l'Isco che suona le dolenti note della disoccupazione. 5 milioni e 200 mila senza lavoro (dati non depurati dalla stagionalità), l'Italia seconda, lo scorso maggio, in una poco invidiabile graduatoria dietro agli Usa (7 milioni e 902 mila senza lavoro). Considerato il forte divario demografico, percentualmente il record negativo spetta al nostro Paese, seguito a distanza da Francia (meno di tre milioni e mezzo di senza lavoro), Gran Bretagna e Germania (quasi appaiate con circa due milioni e mezzo di disoccupati) e Giappone (meno di due milioni).

Secondo l'Isco, malgrado la ripresa del '94, nell'area Ocse, si sono contati oltre 34 milioni di disoccupati, un milione e mezzo in più rispetto all'anno precedente. E per l'Italia, come hanno indicato le più recenti statistiche, la situazione è ancora peggiorata nei mesi seguenti. A quando un'inversione di tendenza? Grazie al consolidamento della ripresa, l'Isco prevede che nel '96 percentuale dei senza lavoro scenderà dal 10,7 dello scorso ottobre al 10. S'intravede la fine del tunnel. **(p. pat.)**

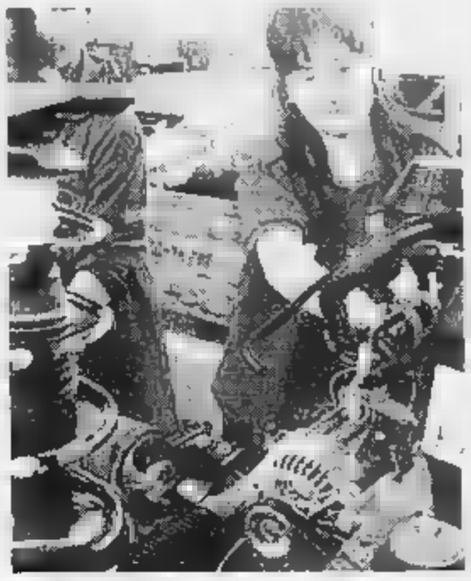

Un gruppo di operai al lavoro in fabbrica

Debito raddoppiato in 7

La Corte dei conti: «Una tregua può servire per i conti pubblici»

ROMA. Una tregua politica, uno «spazio temporaneo» potrebbe essere sufficiente, con l'economia che sta andando bene, «a impostare la cura del disavanzo». E' un velato incoraggiamento al governo Dini che viene dal procuratore generale della Corte dei conti, Emidio Di Giambattista, nella relazione di apertura dell'anno giudiziario. Nel momento in cui il debito pubblico supera i 2 milioni di miliardi di lire, più che raddoppiandosi dagli 800.000 miliardi di appena 7 anni fa, l'organo supremo di controllo sulla contabilità dello Stato si augura che «il buon senso stia finalmente prevalendo».

«Le nostre preoccupazioni erano costantemente ignorate da coloro che erano responsabili delle finanze pubbliche - dice Di Giambattista, con una severa condanna dei metodi di governo culminati negli scandali di Tangentopoli -, i quali anzi ne traevano vantaggio». E ora, crollato quel sistema, è di portare un contributo stimolante alla risoluzione del problema è particolarmente difficile stante l'incertezza che ha caratterizzato i tempi più recenti, in cui ognuno ha mostrato di avere una propria verità da far valere».

Il debito è cresciuto rovinosamente su se stesso, arrivando a queste impressionanti cifre, e ora l'Italia, secondo Di Giambattista, è bloccata da «alcuni nodi politici, alcuni dei quali connessi a prospettazioni di ordine costituzionale». La Corte dei conti insiste sulla necessità che, di fronte ad un mutamento politico ed istituzionale, venga realizzata contemporaneamente anche «un'adeguata riforma legislativa delle strutture amministrative e di controllo». Di fronte ai danni causati allo Stato dal riconoscimento di false pensioni di invalidità, il procuratore generale ipotizza che i medici delle commissioni competenti siano chiamati a risponderne.

La Corte dei conti rivendica poi il diritto a esercitare il controllo sugli enti pubblici trasformati in società per azioni: con una sentenza della Corte costituzionale, che risale a due anni fa, è stato ripristinato il controllo della magistratura contabile su Iri, Eni, Enel e Ina. Il procuratore generale ha affrontato nella relazione anche il problema della mole di lavoro che viene sostenuta dai magistrati contabili, considerato che ogni magistrato deve gestire in media attualmente 1145 fascicoli istruttori. Le procure regionali in cui la situazione da questo punto di vista è più grave è quella della Lombardia (3105 fascicoli pro-capite) e della Sardegna (2003). *Ir. e. s.l*

IL CASO

COFFERATI ALL'ATTACCO

Secondo il leader della Cgil non si può pensare di modificare il sistema della previdenza in piena campagna elettorale

A sinistra il segretario della Cgil Sergio Cofferati. A destra il presidente dei giovani industriali Alessandro Riello

«Col governo a termine niente legge-pensioni»

ROMA

BOTTA e risposta tra la Cgil e la Confindustria sulla riforma delle pensioni. Il segretario generale della Confederazione di Corso d'Italia, Sergio Cofferati, avverte che «non ci sarà nessuna riforma previdenziale con un governo a termine». Se ci saranno le elezioni l'11 giugno come chiede il Polo, osserva il sindacalista, le Camere andrebbero sciolte il primo di aprile, «e nel tempo che rimane le cose che si potrebbero fare sono davvero poche. Certamente - ha aggiunto - mi sembra problematico, se addirittura impossibile parlare di riforma previdenziale».

A Cofferati ha subito replicato il presidente dei Giovani Imprenditori di Confindustria, Alessandro Riello (Cofferati era stato invitato al Comitato Centrale dei Giovani industriali). Per Riello le elezioni prima dell'estate non possono essere scusa per rinviare la riforma previdenziale. «Si può fare anche in tempi brevi - ha detto in linea con la posizione più volte ribadita in questi giorni da Confindustria - l'importante è che esista la volontà di farla».

Secondo Cofferati, «una riforma previdenziale ha i suoi tempi» e proprio per questo non può essere legata alla «scadenza» di un governo o, tanto più, all'entità della economica preannunciata da Dini. «Che ci sia bisogno di una manovra correttiva - ha spiegato il leader della Cgil - è evidente. Ogni provvedimento che adotterà il governo sarà però discusso e valutato per verificarne l'equità». Tra questi non può essere presa in considerazione la riforma pensionistica che, «proprio per definizione, non può generare effetti finanziari immediati».

Per riformare il sistema previdenziale occorrono secondo Cofferati un governo stabile e il sostegno del Parlamento. Come si potrebbe fare una riforma pensionistica - si chiede il sindacalista tornando alla questione elezioni sì-elezioni no - durante una lunga campagna elettorale?». La durata di un governo, ha quindi concluso il segretario della Cgil, «è legata alle cose da fare e la può stabilire solo il programma».

Per Riello, «la riforma previdenziale è un fatto fondamentale, irrinunciabile. Manovra correttiva e riforma - spiega - sono intimamente legate, non si può fare una e l'altra no». Secondo il presidente dei Giovani Imprenditori, «la manovra potrebbe essere più leggera se verrà fatta la riforma previdenziale e se il governo Dini saprà dare all'estero l'impressione che l'Italia è un Paese su cui si può ancora contare».

Secondo Riello, occorre dare sostegno al governo appena insediatosi, perché ese il governo va, l'Italia va e non ci sarà bisogno di aumentare i tassi d'interesse. Anzi, ci sarà spazio per una riduzione». Ma se il governo «non va, allora la Banca d'Italia sarà costretta ad agire sui tassi, con un conseguente appesantimento del debito pubblico».

Riello chiede quindi di lasciar lavorare il governo, ma anche gli imprenditori. «Non ne possiamo più della politica - dice - abbiamo solo voglia di un po' di tranquillità per poter lavorare. Siamo anche disposti a chiedere più il doppio turno per la riforma elettorale: purché si faccia la riforma, rinunciamo alla nostra richiesta».

Parlando in mattinata ai Giovani industriali, Riello ha detto di «non poterne più» dei discorsi sulle riforme «istituzionali e elettorali che sono». L'importante è realizzare in fretta un vero sistema maggioritario, eliminando la quota proporzionale, in modo che chi vince le elezioni possa finalmente governare davvero. Il dibattito sul doppio turno, o unico, non mi riguarda. Vogliamo che il Paese abbia un governo stabile, un assetto stabile, e che si torni a lavorare».

Per evitare inoltre qualsiasi «contatto» con la politica, Riello si è detto che si vada, rapidamente, alla costituzione di un sindacato unico: «Un sindacato che comprenda tutti, dalla Cgil alla Cisnal, dalla destra alla sinistra. In questo modo, si eviterebbero connotazioni politiche nelle attività delle confederazioni, che ne acquisterebbero in autorevolezza e forza. Anche noi - conclude - rappresentiamo tutti gli imprenditori: quelli che votano An così come quelli che hanno simpatia per Bertinotti». **[r. e. s.]**

Ma Riello avverte «Non sono d'accordo se c'è la volontà si può fare tutto»

Il presidente della Confindustria Luigi Abete

FISCO

«Ma farò accertamenti su tutte le categorie»

Fantozzi svela i piani «Non toccherò l'Irpef»

ROMA. Le imposte sulle persone fisiche aumenteranno. E' questa l'assicurazione data dal ministro delle Finanze, Augusto Fantozzi, nel corso di un'intervista al «Tg1». «Io personalmente sono contrario - ha risposto Fantozzi alla specifica domanda sull'Irpef - quindi ritengo proprio di no». Il ministro si è poi soffermato sul federalismo fiscale, principio ispiratore del suo predecessore, Giulio Tremonti: «Il nostro governo è a termine, relativamente breve è stata durata. Non pensiamo a riforme tributarie. Certamente le misure che prenderemo saranno orientate al federalismo fiscale, che rendano possibile una riforma nel senso del federalismo».

In merito alla correttiva, il ministro ha detto di sperare che «la manovra non sia di mille miliardi sul solo versante delle entrate, ma prevalentemente sulla spesa» e colpirà tutte le categorie e la base di contribuzione. Di certo, ha aggiunto, dovrà essere il più equa possibile, che abbracci veramente tutte le categorie e privilegi e danneggi nessuno».

Infine, per quanto riguarda gli accertamenti a tappeto sulle categorie professionali, Fantozzi ha precisato che «continueranno e saranno incrementati su tutte le categorie. Bisognerà tuttavia riflettere per capire se questo metodo sia utile, da migliorare o da sostituire con altri tipi di accertamento».

Un'ultima domanda. Antonio Di Pietro sarà il capo degli ispettori fiscali? «Questo non glielo so dire - ha risposto il neoministro -, io sono arrivato ieri. Vedo molto bene un arrivo al dottor Di Pietro al ministero delle Finanze, vorrei soltanto che potesse lavorare nel modo migliore e che la sua professionalità fosse utilizzata appieno».

Voci da Londra su Dini in crisi frenano il recupero della lira

La Borsa naviga [redacted]

Parte bene, ma poi ripiega (-0,85%)

MILANO. Lira [redacted] Borsa continuano [redacted] navigazione a vista in un mare mosso. La nostra valuta è partita bene, recuperando punti sul dollaro (a quota 1611,65) e ancor più sul marco (Bankitalia l'ha indicata [redacted] quota 1050,28). [redacted] nel pomeriggio ha perso colpi, penalizzata da voci diffuse sulla piazza londinese che Dini era [redacted] procinto di ritirarsi. Un «pettegolezzo» che non ha trovato credito, [redacted] intanto ha contribuito a creare confusione appesantendo i corsi. Conclusioni: la lira è tornata [redacted] indebolirsi, rispetto alla divisa tedesca, e ha toccato [redacted] livello di 1054,5-1055. Il clima nervoso non ha lasciato indenne il «future» di marzo sul decennale, scambiato sul Liffe di Londra, che ha così chiuso sui minimi della seduta, a 99,39, [redacted] netto ribasso sul massimo di 99,93 (anche se in linea con [redacted] chiusura a 99,38 di ieri).

La stessa situazione [redacted] è ripetuta in Piazza Affari: seduta nervosa con prezzi in altalena che, alla resa dei conti, non hanno mantenuto le promesse della vigilia. Gli operatori, pur parlando di un ottimismo di fondo, restano aggrappati alla cautela in attesa di segnali chiari sul fronte politico. Così l'indice Mibtel ha terminato [redacted] giornata con un ribasso dello 0,85% (a quota 10.669).

La seduta [redacted] partita sotto i migliori auspici con le quotazioni in recupero sulla scia dell'andamento registrato mercoledì pomeriggio, ma poi c'è stato un repentino mutamento di impostazione e le vendite sono tornate a prevalere. La riunione è trascorsa poi all'insegna della massima volatilità dei prezzi, con la quota in continuo [redacted]mento, condizionata dalla scarsità degli scambi.

Nonostante l'impostazione negativa, dicevamo, l'umore del mercato non [redacted] pessimista e in prima mattinata aveva trovato conforto nell'andamento della lira. [redacted] operatori [redacted] «parco buoi» hanno tenuto tutto [redacted] giorno gli occhi puntati sugli sviluppi della situazione politica, anche se [redacted] dichiarazioni fatte da Dini mercoledì sera avevano già rincuorato gli [redacted] circa la tenuta del governo alla prova del Parlamento. L'atteggiamento della [redacted]gioranza lascia però adito [redacted] dubbi sul consenso che il governo potrà incontrare e ciò basta. Meglio attendere ancora. [redacted]za [redacted] idee e di mani forti in acquisto il mercato è stato così preda [redacted]la speculazione di piccolo cabotaggio che ha fatto oscillare i prezzi in senso più o meno negativo senza molta coe[redacted]. L'attività al mercato dei premi si è mantenuta positiva, specialmente su Fiat, e ciò fa ben sperare per il futuro. Complessivamente, il controvalore degli scambi [redacted] ammontato a [redacted] miliardi.

Le Fiat, che sono state punto di riferimento per il mercato, hanno mantenuto quota 6600 lire per quasi tutta la riunione (dopo che in mattinata avevano toccato [redacted] picco di 6780 lire) dando la sensazione [redacted] «resistere» agli attacchi speculativi. Nelle ultime battute però c'è stato un peggioramento [redacted] il titolo è sceso a 6571 lire, [redacted] calo dello 0,9% a fronte di scambi per 21,3 milioni di pezzi. Più pesanti delle Fiat sono risultate le Generali che non sono mai risalite, salvo in apertura, sopra le 40 mila lire (-1,4%).

Francesco Bullo

[redacted]

Undici i grandi gruppi italiani

ROMA. Undici aziende promosse e ben 9 «new entries». Nella graduatoria annuale dei migliori [redacted] gruppi europei curata dal Financial Times, l'Italia vanta il maggior numero di nuovi ingressi rispetto ad ogni altro Paese. Un risultato conseguito grazie ai successi del programma di privatizzazioni condotto dagli ultimi governi. In [redacted] all'Ft-500 Survey, [redacted] classifica basata sulla capitalizzazione delle imprese, tra le italiane restano le Generali, che nella graduatoria europea guadagnano 5 posizioni (dal 20° al 15° posto). Le novità iniziano al secondo posto, con il debutto di Telecom Italia, 25° in Europa e al terzo, con il sorpasso di Fiat (balzata in Europa dall'85° al 33° posto) su Stet (comunque salita dal [redacted] al 49° posto), ora quarta delle italiane. Le «new [redacted]» sono: Ina (105° posto, 5° delle italiane), San Paolo di Torino (146°, 6°), Imi (154°, 10°), Credito Romagnolo (353°, 16°), Finmeccanica (386°, 21°), Ferruzzi Finanziaria (401°, 22°), Mondadori (460°, 28°) [redacted] Italcementi (479°, 29°).

La Borsa di Parigi cerca clienti a Piazza Affari: venite ad investire sul nostro mercato

A sinistra Attilio Ventura. Qui accanto il presidente della Consob Enzo Berlanda

«Prudenza [redacted] l'Italia»

«Wsj» e Financial frenano gli stranieri

ROMA. Il mercato italiano? Indubbiamente resta attraente, ma per investire [redacted] Piazza Affari è meglio aspettare ancora un po'. A dare questo consiglio agli operatori [redacted] stranieri [redacted] il Wall Street Journal e il Financial Times, che suggeriscono di stare alla finestra per vedere quali risultati riuscirà [redacted] raggiungere il governo guidato da Lamberto Dini.

Le perplessità che vengono manifestate dai due grandi giornali economici riguardano il ridotto spazio di manovra che Dini ha [redacted] disposizione, visto il sostegno di cui Berlusconi gode ancora in Parlamento e nell'opinione pubblica. Inoltre [redacted] programma [redacted] governo è, come dice [redacted] Wall Street Journal, «dinamite», visti i punti che intende affrontare con pragmatismo: dalla riforma delle pensioni, alla riduzione del deficit pubblico.

Insomma, secondo la «bibbia di Wall Street», non è impossibile che [redacted] presidente del Consiglio riesca a realizzare quanto si prefigge, ma, nell'attuale situazione, un [redacted] sembra poco probabile.

D'accordo [redacted] le valutazioni che vengono dagli States i «guru» della finanza londinese: Dini, scrive il Financial Times, deve riuscire ad assicurarsi la forza ed [redacted] tempo sufficiente per occuparsi almeno del primo punto del suo programma, cioè la riduzione del deficit. Se [redacted] ci riuscisse la conseguenza più probabile appare quella di un aumento dei tassi.

[redacted] qui, anche [redacted] il mercato azionario italiano resta attraente in considerazione del forte aumento degli utili societari e della sottovalutazione della lira, [redacted] molti investitori esteri che aspettano di riaffacciarsi sulla Borsa italiana, il quotidiano britannico consiglia, nelle attuali circostanze, di aspettare, poiché: «L'unica certezza per i mercati finanziari della Penisola è l'incertezza politica».

Ma Piazza Affari val bene un viaggio e così un plotone di «uomini d'oro» francesi è sbarcato ieri a Milano per «vendere» la Borsa di Parigi agli investitori italiani, anche in vista delle prossime privatizzazioni che [redacted] governo d'Oltralpe [redacted] in calendario. Si tratta del programma più importante in Europa, e forse nel mondo: la lista delle società privatizzabili comprende 21 aziende, con un fatturato complessivo di circa [redacted] miliardi di franchi.

L'occasione per parlarne è stato il seminario organizzato nel cuore della city milanese da Paris Europlace (responsabile della promozione all'estero della Borsa di Parigi) e [redacted] hanno partecipato il presidente [redacted] Consiglio di Borsa, Attilio Ventura, il presidente della Consob, Enzo Berlanda, l'amministratore delegato del Credit, Egidio Giuseppe Bruno, e il presidente dell'Imi, Luigi Arcuti. [v. cor.]

[redacted]

Salomon Brothers consiglia Telecom»

La merchant bank Salomon Brothers consiglia di acquistare azioni Telecom Italia, sostenendo [redacted] loro valore reale sia di circa 6600-6650 lire contro l'attuale prezzo di 4100 lire.

Il commissario Monti ha scelto il [redacted] staff

Sei uomini italiani [redacted] una donna tedesca, Adalbeid Seiler-Schuster, già rappresentante in Italia della Deutsche Bank. Mario Monti, il neocommissario responsabile per il mercato interno nel governo europeo ha così completato [redacted] suo staff.

Peroni, siglato rinnovo contratto integrativo

Siglata l'ipotesi [redacted] rinnovo del contratto integrativo Peroni, che riguarda oltre mille dipendenti. E' stato introdotto in forma sperimentale il principio della partecipazione agli utili.

Microsoft, [redacted] cresciuto [redacted] 29%

Microsoft Co. al 31 dicembre '94 ha registrato un utile netto di 373 milioni di dollari (+29%) e un fatturato di 1,38 miliardi di dollari (+31%).

Giocattoli, Hasbro fatturato più 20%

E' stato di 115 miliardi (+ 20% sul '93), il fatturato '94 della Hasbro Italy, [redacted] filiale italiana del primo produttore e distributore mondiale di giocattoli.

Cresce la raccolta

Monte Paschi [redacted] lordo '94 [redacted]

ROMA. Il Monte dei Paschi di Siena nel '[redacted] ha realizzato un risultato lordo di gestione [redacted] 1040 miliardi, [redacted] un margine di intermediazione di circa 3 mila miliardi, in ribasso di circa il 20% rispetto all'esercizio precedente. Sono i primi dati del preconsuntivo relativo al precedente esercizio, esaminati ieri dalla deputazione amministratrice della banca, presieduta da Giovanni Grottanelli [redacted] Santi. Ambienti dell'istituto sottolineano che lo scorso anno l'andamento gestionale ha visto [redacted] crescita della raccolta allargata dell'8% (più 4% raccolta da clientela) e degli impieghi del 5%, percentuali queste superiori alla media del sistema creditizio. Il provveditore, Vin[redacted] Pennarola, ha inoltre presentato il budget '95, che prevede un risultato lordo '95 di 1120 miliardi e un margine di intermediazione di 3200 miliardi.

In lieve flessione sul '93

Conad, [redacted] '94 giro [redacted] a [redacted]

MILANO. Il 1994 termina con un lieve calo del giro d'affari per [redacted] gruppo della grande distribuzione Conad. Dai dati di preconsuntivo resi noti ieri emerge che [redacted] totale [redacted] giro d'affari del consorzio è sceso lo scorso anno dell'1,36% a 2465 miliardi (2499 miliardi nel '93). Per quanto riguarda invece il giro d'affari delle cooperative, sono stati rilevati 3847 miliardi (-0,52%), mentre con riferimen[redacted] al dettaglio il giro d'affari è stimato in 10.492 (-3,8%). «I dati [redacted] preconsuntivo 1994 non testimoniano l'effettivo dinamismo del consorzio che, proprio alla fine del '94, ha acquisito nuovi punti vendita nell'Italia centrale», ha commentato l'amministratore delegato Conad, Camillo de Berardinis. Per quanto riguarda le quote di mercato il 1994 si chiude con un 6,1% per Conad (+0,2% rispetto al dato '93) e un 8,1% per Sincon.

[redacted]

Società per Azioni - Sede in Torino, corso Marconi 10
Capitale sociale L. 4.932.165.000.000
(Trib. Torino n. 65/1906)

Aumento del capitale sociale a seguito dell'esercizio [redacted]i warrant Fiat ordinarie [redacted]

Al termine del periodo valido per l'esercizio dei warrant in oggetto il capitale sociale risulta aumentato a L. 4.932.165.000.000 suddiviso in n. 3.284.370.000 [redacted] ordinarie, n. 930.168.000 azioni privilegiate e [redacted]. 717.627.000 azioni di risparmio tutte da nominali L. 1.000 cadauna.

La relativa attestazione è [redacted] depositata in data 19/1/1995.

[redacted]gi su «Il Sole-24 Ore»

Il testo definitivo del Decreto Legge con gli aiuti alle popolazioni colpite dall'alluvione del novembre 1994.

[redacted] 24 ORE

[redacted] DI TORINO

Vendita [redacted] immobili con incanto

Si rende noto che nella esecuzione immobiliare n. 532/90 promossa da Società F.A.I.T. s.r.l. contro: VIRANO Carlo - MILANESI Maria Maddalena, il Giudice dell'Esecuzione dott. Lo Moro ha disposto la vendita con incanto per il giorno 16.02.1995 alle ore 11,00 dei seguenti beni:
- Lotto unico: in Torino - via Passo Buole n. 137 un alloggio composto da ingresso, due camere, verso strada, ripostiglio, gabinetto con bagno e tinello con cucinino con annessa cantina.

Prezzo [redacted] 130.000.000. Aumenti minimi L. 2.000.000
Depositi per cauzione e spese 25% del prezzo base da versarsi entro le ore 13 del giorno 13.02.1995, mediante assegno circolare non trasferibile emesso nella provincia di Torino intestato al «Cassiere Provinciale PP.TT. di Torino col concorso del controllore».
Versamento del prezzo entro giorni [redacted] dall'aggiudicazione.
Atti relativi alla vendita consultabili in Cancelleria Esecuzioni Immobiliari - via delle Orfane 20 - Torino

IL DIRETTORE DI CANCELLERIA Rosanna Gaggino Poli

TRIBUNALE [redacted]

Vendita di immobili con incanto

Fallimento n. 16/91 Lucca Umberto
Il Giorno 6/2/1995 alle ore 12 avanti il Giudice delegato dott.ssa M. C. Contini si procederà alla vendita a pubblico incanto dei seguenti beni:
Fa[redacted] in Neive via Serragildi n. 6:
- ad [redacted] civile abitazione su due piani fuori terra per complessivi mq. [redacted]
- ad uso magazzino (parzialmente da ultimare) su tre piani fuori [redacted] mq. 463,
Partita n. 5667
- Foglio 7 mapp. 140, seminativo di mq 1550
- Foglio 7 ma[redacted]. 271, fabbr. rur. di mq 440
Per base L. 232.000.000, aumenti minimi L. 2.000.000, [redacted] 10%, deposito spese 15%.
Parziali irregolarità sugli immobili sono sanabili con una spesa prevista [redacted] L. 5.000.000.
Depositi [redacted] cauzioni e spese da effettuarsi con distinti assegni circolari emessi in Provincia di Cuneo ed intestati «Cassiere Provinciale [redacted] Poste di Cuneo con il concorso del controllore», [redacted]mente a domanda in bollo da L. 15.000 [redacted] le [redacted] 13,30 del 7/2/1995, [redacted] Cancelleria Tribunale.
Versamento del prezzo [redacted] giorni 60 dall'aggiudicazione.
Atti relativi alla vendita consultabili [redacted] Cancelleria; informazioni presso il [redacted]. A. Tropini tel. 011/6561721-6647911.

IL CANCELLIERE
[redacted] Elicia Maria [redacted]

[redacted]

Vendita di immobili con incanto

[redacted] rende noto che [redacted] esecuzione immobiliare n. 533/90 promossa da: Società F.A.I.T. s.r.l. contro: VIRANO Carlo - [redacted] Maria Maddalena, il Giudice dell'Esecuzione dott. Lo Moro ha disposto la vendita con incanto per il giorno 16.02.1995 alle ore 11,00 dei seguenti beni: in Giaveno - via Coazze, 106 ang. via Piave n. 8
- Lotto primo: alloggio al piano rialzato composto di ingresso-disimpegno, piccolo ripostiglio, gabinetto con bagno, cucina, due camere e cantina; mapp. 78 sub 1.
- Lotto secondo: alloggio al piano rialzato composto di ingresso-disimpegno, piccolo ripostiglio, gabinetto con bagno, tinello [redacted] cucinino, una camera e cantina; mapp. 78 sub 2.
- Lotto terzo: alloggio al piano primo composto di ingresso-disimpegno, pi[redacted] ripostiglio, gabinetto con bagno, cucina, due camere e cantina; mapp. 78 sub 3.
- Lotto quarto: alloggio al piano primo composto di ingresso-disimpegno, piccolo ripostiglio, gabinetto con bagno, tinello con cucinino, una camera e cantina; mapp. 78 sub 4.
- Lotto quinto: alloggio al piano secondo composto di ingresso-disimpegno, piccolo ripostiglio, gabinetto con bagno, cucina, due camere e cantina; mapp. 78 sub 5.
- Lotto sesto: alloggio al piano secondo composto di ingresso-disimpegno, piccolo ripostiglio, gabinetto con bagno, tinello con cucinino, [redacted] camera e cantina; [redacted]p. 78 sub 6.
- Lotto [redacted]: mansarda abitabile al piano terzo composta di ingresso-disimpegno, gabinetto, cucinino, due camere e cantina; mapp. 78 sub 7.
- Lotto ottavo: [redacted] box nel basso fabbricato nel cortile.
- Lotto nono: un box nel basso fabbricato nel cortile.
- Lotto decimo: un box nel basso fabbricato nel cortile.
- Lotto undicesimo: [redacted] box nel basso fabbricato [redacted] cortile.
- Lotto dodicesimo: un box nel basso fabbricato [redacted]l cortile.
- Lotto tredicesimo: un box nel basso fabbricato nel cortile.

Prezzo base: L. 82.000.000 per i lotti I - III - V; L. 77.000.000 per i lotti II - IV - VI; L. 55.000.000 per il lotto VII; L. 18.000.000 per i lotti VIII - IX - X - XI - XII - [redacted].
Aumenti minimi: L. 1.000.000 per i lotti I - II - III - IV - V - VI - VII; L. 500.000 per i lotti VIII - IX - X - XI - XII - XIII.
Depositi per cauzione e spese: 25% del prezzo base [redacted] versarsi entro le ore 13 del giorno 13.02.1995, mediante assegno circolare [redacted] trasferibile emesso nella provincia di Torino intestato al «Cassiere Provinciale PP.TT. di Torino col concorso [redacted]el controllore». Versamento del prezzo entro giorni 60 dall'aggiudicazione.
Atti relativi alla vendita consultabili in Cancelleria Esecuzioni Immobiliari - via delle Orfane 20 - Torino.

IL DIRETTORE DI CANCELLERIA Rosanna Gaggino Poli

TRIBUNALE DI TORINO

Vendita di immobili con incanto

Si rende noto

che nella esecuzione immobiliare n. 346/87 promossa da: Cassa di Risparmio di Fossano contro: S.R.L. COFIR il Giudice dell'Esecuzione dott. Liberati ha disposto la vendita con incanto per il giorno 08.02.1995 alle ore 11.00 dei [redacted]uenti beni:
In Rondissone - Via Carpi n. 311
LOTTO PRIMO
Casa «C» - alloggio al piano primo composto da camera, salone, bagno e s[redacted]ino.
LOTTO SECONDO
Alloggio al piano primo composto di camera, salone, [redacted].
LOTTO TERZO
Casa «D» alloggio al piano primo composto di camera, salone, bagno e stanzino.
Prezzo base L. 43.200.000 per ciascun lotto aumenti minimi L. 1.000.000 per ciascun lotto.
Depositi per cauzioni e spese: 25% del prezzo base da versarsi entro le ore 12 del giorno 06.02.1995, mediante assegno circolare non trasferibile emesso nella provincia di Torino intestato al «Cassiere Provinciale PP.TT. di Torino con concorso del controllore».
Versamento del prezzo entro giorni 30 dall'aggiudicazione. Atti relativi alla vendita con[redacted] in Cancelleria Esecuzioni Immobiliari - [redacted] delle Orfane 20 - Torino.

IL [redacted] DI CANCELLERIA Rosanna Gaggino [redacted]

Per la pubblicità su LA STAMPA
publikompass
C.so Massimo d'Azeglio 60 - Torino
[redacted]. (011) 65.211 - Fax 652.15.00

VILLANOVA D'ASTI
[redacted]
INDUSTRIALE
Terreno industriale mq [redacted] circa. Capannoni industriali attrezzati [redacted] circa con palazzina uffici [redacted]bilità di raddoppio cubatura. Scrivere [redacted] Publikompass 432 - 10100 Torino.

PUNTO E A CAPO.
ANCHE NELLE FIERE SI CAMBIA ...

Il Dott. **Massimo Martini**, nominato dal Presidente della Repubblica "Cavaliere del lavoro", con decreto 1° giugno 1993, per aver fondato il MACEF, insignito dall'Istituto per la ricerca ed il progresso sociale Minerva Sapiens del Riconoscimento internazionale per la sua opera a favore della "qualità della vita e dell'ambiente in cui viviamo: la casa, il lavoro"

COMUNICA

agli operatori economici la nascita di queste nuove manifestazioni fieristiche organizzate dalla Società MANIFESTAZIONI s.r.l.
Via Caracciolo, 77 - 20155 Milano tel. 02/33.60.06.39 fax 02/33.10.00.94 :

BIG EXPO — *Borsa interattiva della grande distribuzione «non food» e del terziario organizzato. Bologna - 26-27-28 giugno 1995*

Smart EXPO — *Salone dell'argenteria, del regalo e della tavola. Bologna - 8-9-10-11 settembre 1995*

mior — *Mostra dell'oreficeria, gioielleria, pietre preziose, orologeria, prodotti e macchinari inerenti Bologna - 8-9-10-11 settembre 1995*

Bologna: un moderno quartiere fieristico, in progressiva evoluzione ed ampliamento, situato nel cuore d'Italia.

BolognaFiere

... A BOLOGNA SI FIERA BENE.

La Consob non ha ancora deciso sull'Opa della Cariplo

Rolo, weekend della verità

Berlanda: «Sabato e domenica saranno giorni utili» Oggi forse l'ok della Consob sul rilancio del Credit

MILANO. Fumata nera anche ieri dalla Consob per l'opa sul Rolo. La commissione si è riunita a Milano, ha discusso, forse ha fatto qualche passo in avanti ma non ha preso alcuna decisione. Tant'è che il presidente Enzo Berlanda, lasciata la sede della Consob, ha dribblato domande e interrogativi con un sibillino: «Sabato e domenica la Borsa è chiusa e sono giorni utili per fare quello che si deve fare». Unica aggiunta, almeno questa chiarissima, la smentita sulla possibilità che i due contendenti, il Credit di Lucio Rondelli e la Cariplo di Sandro Molinari, vadano a offerte in busta chiusa per l'opa sul Rolo.

Qualche giorno ancora d'attesa, dunque. Oggi il Consiglio di Stato dovrebbe finalmente far arrivare alla Consob il suo parere sull'ammissibilità o meno di un rilancio da parte della Cariplo dopo che il Credit (primo in ordine di tempo a presentare un'offerta pubblica per la banca bolognese) ha già fatto il suo rilancio. Solo dopo questo parere la commissione avrà le carte per decidere che fare.

Arriverà durante nel weekend la decisione della Consob: sì o un no al rilancio della Cariplo? Le parole di Berlanda così lascerebbero intendere. Ma c'è anche chi si dichiara meno sicuro dei tempi: il sì o il no, insomma, potrebbero arrivare lunedì, magari in concomitanza col consiglio Cariplo già convocato nel pomeriggio.

Certo, i giorni corrono e si avvicina il 3 febbraio, data ultima per la conclusione dell'opa lanciata. A dirla tutta, anche questo termine improrogabile esistono due scuole di pensiero: c'è chi sostiene, come ha fatto anche ieri Berlanda, che la legge è chiara e non consente deroghe sulla data di conclusione e chi, al contrario, spiega che uno slittamento, magari di sole settimane, alla fin fine potrebbe esserci per motivi tecnici. E tra questi «motivi tecnici» ci sarebbe lo sbandamento degli azionisti del Rolo che, tra un'offerta e l'altra, un rilancio e un possibile controrilancio, rischiano di aver poco tempo per decidere cosa fare. Accettare l'offerta Cariplo; già, ma quale, l'attuale che prevede un prezzo di 21.600 lire per azione sul 70% del capitale o un prezzo (già quantificato in mano di 22.500 lire) e una quota superiore in caso di rilancio sco? O prendere in considerazione nuova offerta del Credit che allo stato attuale, cioè in assenza di rilancio della Cariplo, secondo molti analisti, prevedrebbe un prezzo non inferiore alle 22 mila per azione sull'80% capitale? Il tutto, mentre qualcuno a Bologna comincia a sperare che il braccio di ferro a due concluda un pari e patta (in sostanza, nessun vincitore) che riproponga la fusione tra Rolo e Carisbo.

Certo, la partita è delicata, un gioco a incastro nel quale la decisione di uno dipende dalle mosse dell'altro. Gioco difficile che Luigi Arcuti, presidente dell'Imi, alleato di Cariplo, sintetizza così: «Un centimetro alla volta si è arrivati in alto al record del mondo, il rilancio Credit è già sicuro, occorre capire per quale importo, aspettiamo fiduciosi la Consob, poi vedremo». Identico fair play per l'amministratore delegato di Credit, Egidio Giuseppe Bruno: «Vedremo, lavoriamo anche il sabato e la domenica».

Nel frattempo, mentre Mario Luccaccini, portavoce dei «Fedelissimi di Lugo», piccoli azionisti Rolo, chiede alla Consob di «stringere i tempi», proprio ieri la Banca d'Italia ha dato il suo ok preventivo al rilancio del Credit e ora potrebbe arrivare quello della Consob. Ora l'iter prevede la presentazione da parte del Credit del prospetto informativo. Ma prima di dire quanto è disposto a rilevare e quanto è disposto a sborsare, il Credit aspetta appunto il parere della commissione sul possibile rilancio di Cariplo: pazienza ancora qualche giorno, si spera.

[a. z.]

Lucio Rondelli (Credit)

Partita giocata sui tempi

La Commissione stretta tra le scadenze

L'HANNO già definito il week end di fuoco della Consob, probabilmente decisivo nella guerra per la conquista del Credito Romagnolo. E ben pochi, per la verità, invidiano in queste ore il presidente della commissione, Enzo Berlanda che, dal canto suo, si è limitato a commentare «com'è faticoso applicare la legge sull'Opa». E se lui, tra i padri del provvedimento, trova faticosa l'Opa all'italiana, figuriamoci i risparmiatori... Proviamo a raccapezzarci

1) Uno dei pochi dati sicuri è che la gara tra Credit e Cariplo dovrebbe chiudersi il 3 febbraio salvo la comparsa (quasi impossibile) di un terzo contendente.

2) Il Credito, dopo l'offerta della cordata rivale, ha rilanciato. Ed ha ottenuto, (ieri, l'Ok della Banca d'Italia. Via Nazionale, insomma, ha ritenuto che il Credit abbia i numeri, la consistenza patrimoniale sufficiente per una nuova, congrua offerta sul Rolo.

3) Ora il rilancio Credito Italiano deve ottenere l'autorizzazione della Consob. La banca, del resto, ha già comunicato ieri pomeriggio i termini dell'aumento, integrando così il prospetto informativo.

4) La Consob ha, per legge, tre giorni di tempo per rispondere alla richiesta del Credit. Ma, proprio nello stesso periodo, la commissione dovrà decidere sul ricorso contro l'offerta presentata dalla Cariplo. Su questa materia, la Consob ha chiesto un parere (consultivo) al Consiglio di Stato.

5) Il tam-tam di Piazza Affari dà per scontato che la decisione sul ricorso Cariplo cadrà di domenica. A mercati chiusi. E il rilancio del Credit? La Consob può dare la sua autorizzazione già oggi, consentendo così al Credit di pubblicare il prospetto sui quotidiani di sabato. Oppure, può decidere di deliberare prima sul ricorso Cariplo. Infine, può prender tempo e decidere solo la settimana prossima.

C'è da che perder la testa. E le fatiche del presidente Berlanda rischiano di esser poca cosa di fronte alle ansie dell'azionista di fronte a tanta incertezza. Per questo motivo urge un segnale di chiarezza: autorizzare in tempi brevi il rilancio del Credit, in modo da permettere (od obbligare) la pubblicazione del prospetto già sui quotidiani di sabato, consentendo così a risparmiatori e analisti un esame meno frettoloso. Un modo per render «meno faticosa» la legge sull'Opa.

[r. e. s.]

Braccio di ferro Alitalia-piloti Anpac

E' «battaglia» in cielo aerei fermi per 72 ore

Cgil, Cisl e Uil: «Torniamo a trattare sennò altri scioperi da febbraio»

ROMA. Si inasprisce la vertenza del trasporto aereo e si preannunciano ulteriori pesanti disagi per chi vola. Dopo l'astensione attuata mercoledì, il maggiore sindacato dei piloti civili (Anpac) ha proclamato una nuova raffica di scioperi destinata a mettere a soqquadro per 72 ore i programmi di volo della compagnia di bandiera. Le modalità saranno definite dall'Anpac e più presto, si sa che inizialmente effettuate 24 ore di sospensione e poi altre 48 ore, nel pieno rispetto della legge sulla regolazione del diritto di sciopero nei servizi pubblici essenziali. Se le agitazioni promosse dall'Anpac si sommeranno al «pacchetto» deliberato a partire dal 1° febbraio dalle federazioni trasporti Cgil-Cisl-Uil e alle azioni degli assistenti di volo annunciate dall'Anpav, il traffico passeggeri e merci dell'Alitalia subirà blocchi e ritardi notevoli.

Il rilancio della pressione sindacale è stato deciso per protestare contro «l'atteggiamento di chiusura della compagnia di bandiera nei confronti del sindacato più rappresentativo dei piloti». L'Anpac contesta non solo la posizione assunta dall'Alitalia in merito alle rivendicazioni sul riallineamento retributivo rispetto ai colleghi delle principali compagnie concorrenti europee (British Airways, Air France, Klm, Lufthansa), ma si oppone anche all'operazione di «wet leasing» (affitto di aerei con equipaggi) per due apparecchi B767 concordata con la compagnia australiana Ansett «in aperta violazione di quanto stabilito nell'accordo firmato con l'Anpac il 28 ottobre scorso». Questo accordo prevedeva che, parallelamente alla firma del contratto di leasing, l'iniziasse l'addestramento degli equipaggi Alitalia destinati ai B767 in modo da consentire alla compagnia di operare, in secondo momento, in completa autonomia.

Il braccio di ferro si fa più duro, né al momento s'intravedono iniziative tendenti ad ammorbidire le posizioni e a creare le condizioni per la ripresa del dialogo e il rientro degli scioperi. Ieri hanno provato i sindacati confederali, chiedendo un tavolo di trattativa aperto a tutti i soggetti interessati dal progetto ristrutturazione della compagnia di bandiera. «Non devono prevalere gli egoismi corporativi - afferma Walter Cerfeda, segretario confederale della Cgil - e al tempo stesso non devono avere la meglio scelte inopportune ed affrettate dell'Alitalia che lascia trasparire la volontà di arrivare al «muro contro muro». Cerfeda aggiunge che quanto sta accadendo un questi giorni all'Alitalia sconcertante perché si vede nell'atteggiamento del sindacato dei piloti e nel riaccendersi del conflitto la ripresa del ballo ponte del Titanic». E' bene, insiste, che tutti riflettano rischi che si corrono, proprio mentre sembrava che l'Alitalia fosse invertito la rotta grazie ai sacrifici e al senso di responsabilità dei lavoratori.

Renato Riverso, presidente Alitalia

Anche Giuseppe Surrenti, segretario generale della Federazione trasporti della Cisl, spezza una lancia per il superamento dello scontro. «Se per un verso - rileva - i piloti devono venire a più miti consigli e devono fare la loro parte, è necessario dall'altro che l'azienda spieghi con chiarezza il significato dell'operazione-Ansett. Introdotto "a freddo", il contratto di wet leasing ha finito col creare solo turbative. E' necessario che l'azienda convochi tutti e si ricerchi insieme una via di uscita».

Gian Carlo Fossi

Aveva 79 anni

E' morto Viglianesi fondò la Uil

ROMA. E' morto Italo Viglianesi, uno dei fondatori della Uil di cui è stato anche il primo segretario generale. Ne ha dato notizia la segreteria nazionale della Uiltrasporti. Viglianesi è stato anche senatore socialista e ministro dei trasporti. Viglianesi - ricorda la Uil trasporti- ha condotto «battaglie costanti in favore dell'unità dei socialisti e dell'autonomia del sindacato. «Come sindacalista, parlamentare e come uomo di governo Viglianesi è sempre militato una parte sola, dalla parte dei lavoratori». Viglianesi nacque a Caltagirone (Catania) nel 1916. Nel 1944 cominciò la sua attività sindacale nel sindacato dei chimici della Cgil. Rimase all'interno della Cgil (di cui fu anche membro dell'esecutivo) fino al 1949. Nel 1950 fu tra i padri fondatori della Uil di cui fu segretario generale fino al 1969, quando si dimise per incompatibilità con l'attività politica. Socialista autonomista (è stato tra i fondatori del Psu e poi del Psdi), Viglianesi venne eletto senatore nella liste del psi nel 1963. E fino al 1979 fu rieletto in tutte le consultazioni, sempre nelle liste socialiste. Nel 1969, tra l'altro, venne eletto vicepresidente del Senato. Durante la sua attività parlamentare ricoprì anche le cariche di presidente della commissione Finanze e Tesoro e di quella Esteri.

Dal 1970 al 1972 fu ministro dei Trasporti. A partire dagli Anni si ritirò a vita privata.

«Con la morte di Viglianesi scompare delle figure storiche del sindacalismo italiano, un militante politico ed un dirigente sindacale che si è sempre battuto per il progresso e l'unità dei lavoratori». Così il segretario generale della Uil, Pietro Larizza, ha ricordato la figura del primo leader della confederazione. «Viglianesi - ha detto Larizza - è stato il segretario generale dato all'organizzazione una fortissima connotazione socialista e laica. La Uil lo ricorderà sempre con affetto e stima per il grande patrimonio politico, sociale e umano che ha creato e consegnato alle generazioni successive».

PROVINCIA DI TORINO

Estratto avviso di aste pubbliche

1) **SP. N. 83 di Colleretto Giacosa.** Consolidamento spalla tra due pile in alveo del ponte sul torrente Chiusella a Pranzalito. Importo a base di gara: L. [illegible].

2) **SP. N. 181 di Cascinette.** Sistemazione incroci con la SP. N. 177 di Valchiusella e con la SP. N. 180 di San Pancrazio. Ristrutturazione per Grange di Brione in territorio del Comune di [illegible]. Importo a base di gara: L. 314.000.000.

Le opere non sono scorporabili. Le aste avranno luogo col metodo delle offerte segrete di cui all'art. 73 lett. c) e del 2° comma dell'art. 76 del R.D. 23/5/1924 n. 827, con aggiudicazione al maggior ribasso.
Sono escluse offerte in aumento e l'aggiudicazione è definitiva ad unico incanto. Si precisa che ai fini dell'aggiudicazione, l'Amministrazione si avvarrà delle disposizioni contenute nell'art. 5, comma 8° del D.L. 30/11/1994 n. 658, in ordine alla anomalia delle offerte. Le gare saranno esperite il 2 marzo 1995 presso la sede della Provincia di Torino alle ore 10,30. Le offerte dovranno pervenire entro il 28 febbraio 1995. L'avviso integrale, [illegible] le modalità di effettuazione delle gare, può essere richiesto al Servizio Contratti, via M. Vittoria 12 - 10123 Torino - tel. (011) 5755[illegible] - fax (011) 5756/469.
Torino, li 16 gennaio 1995.

IL SEGRETARIO GENERALE prof. dott. Desiderio De Petris — IL PRESIDENTE Luigi Sergio Ricca

TRIBUNALE DI TORINO

Vendita di immobili con incanto

Si rende noto che nella esecuzione immobiliare n. 396/92 promossa da: Tavolada Lucia in Bessone contro: TAVOLADA Giuseppe - TAVOLADA Michele - TAVOLADA Bernardo - TAVOLADA Lucia in PAGANINI. Il Giudice dell'Esecuzione dott. La Marca ha disposto la vendita con incanto per il giorno 02.03.1995 alle ore 11,45 dei seguenti beni:
- Lotto unico. Complesso immobiliare, un tempo «Albergo Sirena» sito in Rivoli - via Fratelli Piol n. 83 comprendente: un fabbricato principale a 3 piani f.t. parzialmente cantinato, così costituito: a piano terreno: hall di ingresso con retrostante vano scala principale, ampio salone, cucina retro, magazzino e servizio igienico, bar con retro ed annesso servizio igienico. Al p. primo: un grande salone, un salencino, corridoio di disimpegno, n. 10 camere da letto in parte dotate di limitate apparecchiature igienico sanitarie n. 1 gabinetto, n. 2 bagni; al piano secondo: corridoio di disimpegno n. 18 camere da letto di cui n. 6 dotate di doccia oltre alle solite apparecchiature, n. 2 bagni, n. 1 latrina, al p. interrato: n. 4 cantine, basso fabbricato con copertura a tetto piano con sottostante cantina, a piano terra, n. 4 autolimesso; fabbricato all'interno del cortile, a 2 p.f.t.: al piano primo corridoio di disimpegno, n. 5 camere da letto, in parte dotate di servizi, ed un bagno; centrale termica.
Prezzo base L. 1.245.000.000. Aumenti minimi L. 10.000.000. Depositi per cauzione e spese: 25% del prezzo base da versarsi entro le ore 13 del lunedì precedente alla vendita, mediante assegno circolare NON TRASFERIBILE emesso nella provincia di Torino intestato al «Cassiere Provinciale PP.TT. di Torino col concorso del controllore». Versamento del prezzo entro giorni 60 dall'aggiudicazione.
Atti relativi alla vendita consultabili in Cancelleria Esecuzioni Immobiliari - via delle Orfane 20 - Torino

IL DIRETTORE DI CANCELLERIA Rosanna Gaggino Poli

Per la pubblicità su

LA STAMPA

PK publikompass

20123 **MILANO** Via Carducci 29 - Tel. [illegible]
10126 **TORINO** Cso M. d'Azeglio 60 - Tel. 011/65.211
15100 **ALESSANDRIA** sig. BRUNO CONTI *Agente Publikompass spa* Via Vochieri 60 Tel. 0131/442.540-442.544
11100 **AOSTA** P.M.U. s.r.l. *Agente Publikompass spa* Loc. Amérique - Quart Tel. 0165/765.019-765.826
14100 **ASTI** sig. PAOLO BELLE' *Agente Publikompass spa* Via Antica Zecca 3 - Tel. 0141/592.222
12100 **CUNEO** sig. SILVANO BODI *Agente Publikompass spa* Via S. Grande 11 Tel. 0171/630.832-699.939
16121 [illegible] Via C.R. Ceccardi 1/14 Tel. 010/540.184-[illegible]
18100 **IMPERIA** Via Bonfante 1 - Tel. 0183/273.373
17100 **SAVONA** Piazza Marconi 3/8 - 3/5 Tel. 019/811.152

QuandoccoRre... è la risposta

ANTICIPARE IL FUTURO NEL RISPETTO DEL PRESENTE.....

Le aziende operano in un mercato globale e per competere debbono essere flessibili e continuamente reattive.

I costi, la rigidità organizzativa, le recenti necessità di profonde revisioni delle strutture rendono l'Azienda una "fortezza assediata".

Sempre più viva è l'esigenza di utilizzare strutture flessibili, preparate ed adattabili ad ogni necessità, pronte per la soluzione di tali problemi.

In questo quadro, il nostro compito è quello di rispondere in maniera tempestiva ed efficace, offrendo alle Aziende servizi e risorse flessibili, nei tempi richiesti, con professionalità e garantendo la qualità della prestazione..... *QuandoccoRre.*

Siamo una squadra di operatori altamente qualificati, con forte orientamento al Cliente e professionalità continuamente aggiornate, in grado di aderire alle reali necessità dell'Azienda e di rispondere con rapidità a tutte le esigenze..... *QuandoccoRre.*

QuandoccoRre.....

al servizio delle Aziende quando è necessario applicare criteri di flessibilità nella gestione della Risorsa Umana, dove occorra e per il tempo previsto.

VUOI FAR PARTE DEI NOSTRI TEAM? INVIA IL TUO CURRICULUM!

Qualità
- Esperti organizzatori e gestori
- Valutazione Sistemi Qualità Fornitori
- Qualità Totale - ISO 9000

Progettisti/Disegnatori
con almeno tre anni di esperienza in ambito meccanico o elettronico.

Esperti tecnici di produzione (Tecnologi)
che abbiano maturato significative esperienze nell'ambito dei processi di produzione.

Tecnici, installatori e montatori
per cantieristica.

Programmatori analisti
con esperienza significativa in ambiente IBM, OLIVETTI, UNIX, ecc.

Logistica
tecnici esperti di gestione magazzini e movimentazione merci.

QuandoccoRre..... **è una società cooperativa che opera in Italia, con sedi a:**

TORINO (10125) - Corso Marconi, 13 - Tel. 011/669.01.43
MILANO (20146) - Piazza De Angeli, 1 - Tel. 02/481.38.58

[redacted]

San Paolo Brescia 3170; Cassa Risparmio di Bologna 22300-22500; Ina Banca 1680; San Geminiano e San Prospero 133500; Cornica 3450-3500; Electrolux 78000; Carro 3320; Obb. Prov. Napoli 86.
WARRANT: Cbm Plast 95 9,50; Cbm Plast 99 14; Premafin 140-150; Sifir 320-380; Prov. Napoli 640; Italcementi 495-510; Fochi 94-95 230-330; Credit 520-560; Banco di Napoli 230; Sai risparmio 840-850; Generali 550-575; Mediobanca 290-305; Olivetti 525-545; Telecom 930-950; Benetton 395-410.

[redacted]

Amsterdam (Aex) 413,51 (-0,22%); Bruxelles (Bel-20) 1363,37 (+0,12%); Francof. (Dax) 2089,36 (+0,50%); Hong Kong (Hang Seng) 7422,00 (-2,72%); Londra (Ft-se [redacted]) 3026,50 (-0,86%); Madrid (Generale) 283,19 (+0,34%); Parigi (Cac 40) 1837,11 (-1,24%); Sidney (Generale) 1894,40 (+0,30%); Tokyo (Nikkei) 19075,74 (-0,76%); Zurigo (Swiss Market) 2595,50 (+0,07%); New York (Dow Jones) 3882,21 (-1,19%).

QUOTAZIONI BOT

Scadenza titolo	Giorni	Prezzo	Tasso
30-01-95	7	99,847	8,000
28-02-95	35	99,183	8,260
30-03-95	66	98,565	8,090
28-04-95	95	97,948	8,050
[redacted]	127	97,103	8,300
30-06-95	158	96,491	8,480
31-07-95	189	95,784	8,520
25-08-95	219	95,147	8,520
29-09-95	249	94,397	8,700
[redacted]	281	93,744	8,790
30-11-95	310	93,079	8,700
29-12-95	340	92,424	8,880

LIRA INTERBANCARIA

Periodo	Denaro	Lettera
Overnight	4,500	8,125
Call	8,875	9,000
Tom	8,500	8,625
S/s	8,500	8,675
1 Settim.	8,500	8,625
2 Settim.	8,625	8,750
1 mese	8,750	8,875
2 mesi	9,000	9,125
3 mesi	9,125	9,250
6 mesi	9,625	9,750
9 mesi	10,000	10,125
12 mesi	10,375	10,625

FONDI D'INVESTIMENTO

ITALIANI

Fondo	18/01	17/01
Adriatic Bond	18436	18389
Adriatic Americ	17894	17799
Adriatic Europe	17779	17698
Adriatic Far East	14094	14069
Adr. Gl. Fund	17713	17642
Agrifutura	18724	18735
America	18100	18464
America 2000	12021	12031
America Vespucci	9096	9023
Arca Az. Italia	16041	14387
Arca BB	20884	31801
Arca Bond	12483	12417
Arca MM	15484	14859
Arca RR	13065	13081
Arca Te	17081	16895
Arca Venture	17335	17407
Aristotele	11064	11079
Armonia	13673	13589
Aureo	26235	26306
Aureo Bond	10949	10956
Aureo Global	12958	12169
Aureo Prev	19521	19507
Aureo Rend	18299	18270
Azimut	19339	19456
Azimut Borse Int	11641	11708
Azimut Garanz.	15333	15330
Azimut glob. cresc	15992	15431
Azimut glob. red	15412	15401
Azimut Trend. Int	10354	10308
Azimut Trend	15431	15479
Azzurro	26491	26716
BN Gest. Azion. Int	11176	11104
BN Gest. Azion. Ital	9643	9724
BN Gest. Monet	11507	11545
BN Capitalfondo	10686	10701
BN Cash Fondo	14655	14650
BN Mondialfondo	14156	14127
BN Redifondo	11737	11733
BN Rendifondo	11434	11440
BN Sicurvita	17361	17329
BN Soliland	9713	9704
Capitalcredit	17414	17421
Capitalfit	21769	21994
Capitalgest	21464	21724
Capitalgest Int	15057	15115
Capitalgest Monet	13756	13736
Capitalgest Rend	12985	12984
Capitalgest Trend	13091	13110
Capitalrisk	17103	17295
Carifondo Ala	11228	11232
Carifondo Arete	11458	11431
Carifondo Atlante	14864	14836
Carifondo Cariplo	10721	10727
Carifondo Carical M	13156	13165
Carifondo Carige M	12553	12559
Carifondo Delta	22160	22298
Carifondo Liber	10063	10109
Carifondo Lig.	10454	10453
Carifondo Lire Pri	16264	16277
Carifondo Tre	8591	8637
Centrale America	12713	12677
Cent. America ($)	7,49	7,48
Centrale Capital	19802	20154
Centrale Cash	10156	10146
Centrale Cash LC	12626	12625
Cent. Em. Asia ($)	6,18	6,24
Cent. Em. Asia	10090	10000
Cent. Em. Europa	[redacted]	11210
Cent. Em. Gl.	164,78	[redacted]
Centr. Europa	17755	17757
Centr. Europa (Ecu)	4,61	4,64
Centrale Glob.	17771	17625
Centr. Gl. Fund	10089	10090
Centrale Money	15770	15641
Centrale Redd.	21192	21170
Cisalpino Azion	9865	9878
Cisalpino Azionario	13310	13335
Cisalpino Bil	15977	15963
Cisalpino Red	10110	10092
Cisalpino Cash	12674	10575
Cisalpino Ind	14094	14027
Citibank Azion	9347	9343
Comit Az. Estero	9104	9041
Comit Obbl. Est	9793	10211
Comit Cap	8560	8567
Coop Mond	12576	12777
Cooprend	11858	11872
Cassa Forte Rend	10894	10795
Cappeco	15382	15409
Cristoforo Colombo	19090	18925
Di Mercurio	10929	10884
Dimanda	12596	12802
Ducato Az. Int	25385	25628
Ducato Az. Ital	15594	15579
Ducato Monetario	[redacted]	11050
Ducato Red. Int	[illegible]	10653
Ducato Red. Ital.	26389	26704
Europe Market Lf	[redacted]	15409
Epta Bond	21940	20014
Epta Capital	14785	14897
Epta Money	17329	17346
Eptainternational	16441	16494
Epta 92	14305	14519
Euro Aldebaran	15614	15676
Euro Andromeda	27679	27726
Euro Antares	13407	13422
Euro Ariete	14041	14044
Euro Vega	11638	11632
Euro Cap Fund	10602	10514
Europa Bond Fund	14033	14058
Europa Obbligaz.	13116	13117
Euroclass Redd	13414	13795
Euromob. Risk	13341	13504
Euromob. Strat.	16162	16166
Euromoney	11753	11791
Europa 2000	16637	16307
Fidecomm Magellano	10288	10248
Fideuram Azione	14522	14424
Fideuram Monet	18734	18729
Fideuram Perform	10473	10476
Fideuram Security	11840	11847
Fiorino Portafoglio	11673	11616
Fondattivo	12929	13114
Fondersel	14453	14451
Fondersel America	11707	11847
Fondersel Cash	10520	10575
Fondersel Europa	11374	11373
Fondersel Ind	10370	10402
Fondersel Int	14473	14497
Fondersel Oriente	12783	12793
Fondersel Red	15753	15765
Fondersel Serv	11905	11958
Fondersel Alta Potenz.	11065	11082
Fondicri	15520	15451
Fondinvest 1	15592	15598
Fondinvest 2	14414	14580
Fondinvest Trend	16715	16698
Fondinvest II	12515	12490
Fondo F. ($)	6,75	6,79
Fondo S. I	11793	11807
Fondi Europa	22965	22850
Fondimpiego 1	12223	12249
Fondimpiego 2	23452	23719
Fondimpiego 3	11551	11647
Fondomond Europa	14082	14056
Fondomond Pacif	13138	13132
Fondomond Svizz	17257	17144
Fondo Verde	21270	21155
Fondicrit	54212	54930
Fortune Gest. Ital.	14950	14871
Fonte Gest. Int	15458	15454
Fortuna Mon. Ital	18000	18050
Profess. Redd Ital	12054	14027
Profess. Redd Int	9547	9521
Futura Rp	11751	11850
Fondo Trading	12146	12159
Fondoforte	N.P.	10107
Galileo	N.P.	12506
Galileo Int	N.P.	13259
Genercomit	20871	21150
Genercomit Cap	12367	12357
Genercomit Est	17698	17687
Genercomit Int	18985	18899
Genercomit Ren	15344	15175
Genercomit Mon	16000	15911
Genercomit Nord	11673	11686
Genercomit Eur	9641	9640
Genercomit Eur (Ecu)	4,81	4,81
Genercomit Am	4655	4652
Genercomit Am ($)	5,55	5,54
Gesfio	14408	14514
Gestiplus	10448	10467
Gestirase	10053	10078
Gepoinvest	15971	15977
Geporend	12217	12124
Geporeinvest	12906	12146
Gestielle Azionaria	14384	14435
Gestielle Obblig	13166	13177
Gestielle Internazionale	10215	10180
Gestielle Liquidità	9315	9254
Gestielle Bilanciato	14558	14514
Gestielle Bond	13385	13707
Gestielle Monet.	15190	15056
Gestielle I	16617	16538
Gestielle Global	13315	13275
Gestielle Inv	14384	15046
Gestielle Pharma	14568	14726
Gesticredit Fin	10100	10201
Gestifondi A	10841	11137
Gestifondi B	12965	13154
Gestifondi F	14926	14931
Gestifondi M	11424	11107
Gestione Liquidità	15848	15655
Gestirend 2	12990	12976
Gestras Az. Internaz.	11695	11919
Gestras Az. Italia	11214	11145
Gestras Obbl. Est	9042	9360
Gestras Monetario	14564	14568
Gestras	31529	31093
Gestnord Ambiente	9393	9466
Gestnord America	[redacted]	10,01
Gestnord Bilanciato	9345	9332
Gestnord Far East	102,91	104,41
Gestnord Piazza Affari	9664	10163
Gestfi	12305	12424
Gestiras	17751	18031
Green Equity Fund	10068	10071
Grifocapital	16695	16829
[redacted]	10024	[redacted]
Imigest	13472	13191
Imindustria	11056	11011
Imicapital	32496	32680
Imi East	15346	15325
Imi Europe	15796	15611
[redacted]	21150	21083
Imi Italy	14854	14702
Imirend	12657	12682
Imibond	15252	15279
Imi Wave	15315	15216
ING Sviluppo America	15095	15898
ING Sviluppo Asia	9456	9450
ING Sviluppo Azion.	16046	16457
ING Sviluppo Azion.	17268	17201
ING Svil. Emerg Mark	9414	9401
ING Sviluppo F. M. I.	7861	7873
ING Svil. Europa	17185	17001
[redacted] Ind. Globale	13479	13381
ING Svil. Iniziat	17149	17144
ING Sviluppo Mon	10303	10302
ING Sviluppo Ob	10675	10606
ING Svil. Portfolio	23484	23617
ING Svil. Redd.	19117	19124
Interb. Rendita	13129	13120
Investire Az	23002	23460
Investire Int	25517	25419
Intermob. Fund	10082	10065
Intermoney	12047	12020
Investire Arc	16085	16135
Investire Az	16411	16477
Investire Bi	15568	15623
Investire Bond	14001	13946
Investire Int	15156	15088
Investire Obbl.	13969	13990
Investire Str	13980	13879
Investire Mondiale	11012	11030
Investire Obb	23503	23325
Investire Pac	16525	16476
Italmoney	11824	11954
Lagest Az. Italia	22663	22960
Lagest Az. Intern	18124	18480
Lagest Obb. Ital	10025	10080
Lagest Obb. Italy	20116	20163
Lagest Obb. Intern	16254	16184
Leonardo	10016	10018
Lombardo	18775	18649
Marengo	10365	10349
Mediceo Azionario	10646	10607
Mediceo Monetario	10339	10344
Mediceo N. Amer	9032	9047
Mediceo P. Asia	8723	8949
Mediceo Redd	10111	10122
Mediceo Obbl	10424	10421
Meta Int	13454	13519
Meta Sel.	17568	17548
Money Time	14787	14718
Moneta Fix	15541	15514
Multiras	25951	25943
Nagracapital	20568	20479
Nagrarend	13080	13098
Nordcapital	15040	15115
Nordfondo	17627	17651
Nordfondo Cash	15852	15850
Nordfondo Area $	10,92	10,81
Nordfondo Area MK	9,52	9,58
Nordmix	15751	15700
Nord Europe Fund	10947	10975
Nord America Fund	10703	10706
Oasi	14584	14579
Oriente Rend	10101	10140
Oriente Plus	9616	9659
Oriente 2000	22196	22142
Padano Bond	12483	[redacted]
Padano Indice Ita	9955	10010
Padano Global	10484	10441
Performance Az	13493	13510
Performance Ext	12853	12831
Performance Cedola	12396	12051
Performance Mon.	12683	[redacted]
Personal Lire	16724	16773
Personal Dollari $	10,55	10,56
Personal Marchi DM	10,20	10,22
Personal Az	15062	14953
Personalfondo Azion	16797	16792
[redacted]	16361	16362
Persfondo 2	17450	17478
Persfondo	12542	12538
Pegaso	N.P.	12860
Phenix Int	N.P.	10156
Prime M. Am	16977	16829
Prime M. Eur	20376	20359
Prime M. Pac	17067	17064
Primebond	18930	18710
Primecapital	29508	29188
Primecash	12074	11955
Primeclub Az	[redacted]	17732
Primeclub Obb	18888	15071
Prime Emerging M	13166	13152
Primegiapan	16773	16481
Primerend	14689	14971
Professionale	18291	18291
Professionale	28166	28349
Prudential	10537	10448
Quadrifoglio Az	15333	15543
Quadrifoglio Bil	18574	18721
Quadrifoglio Int	9627	9521
Quadrifoglio Obbl	18166	18097
Rendicredit	11558	11537
Rendifit	12781	12794
[redacted]	13777	13777
Rolo Italia Az	13643	13535
Rolo Italia Int	23126	23054
Rolo Italia Obb	16160	16177
Rolo Italia Cap	12630	12890
Rolo Italia Int	23271	23075
Rolomoney	10045	9967
Rolobonds	10084	10079
Rolointernational	9817	9809
Rolotrend	9816	10025
Rolorend	15043	15018
Romagest	13759	13642
Romagest	16944	16738
Rendisnea	13677	13671
[redacted]	9163	9860
Sanpaolo Cash	11142	11146
Sanpaolo H. Ambiente	10970	10896
Sanpaolo H. Dividend	9511	9448
Sanpaolo H. Finance	27589	27816
Sanpaolo H. Industrial	16467	16656
Sanpaolo H. Nordic	16429	16970
Salvadanaio Az	14300	14401
Salvadanaio Obb	14825	14895
Salvadanaio	[redacted]	[redacted]
[redacted]	10018	[redacted]
[redacted]	[redacted]	10265
Select Europa Lire	10587	10701
Sogefund	12260	12519
Sogefondo	10165	10165
[redacted]	15177	15094
Sogesfit Bond	10687	10628
Sogesfit Domani	14499	14286
Sogesfit Azioni	10069	10064
Sogesfit Contra	12457	13603
Sogesfit Ferin	16455	16561
Sprint	8753	8777
Vasco De Gama	15262	15064
Venetoblue	12899	12888
Venetocapital	13401	13430
Venetorend	14216	14265
Venetocash	14617	14618
Venture Int	17137	17124
Verde Blu	15334	15445
Vela	11499	11499
Vesuvio	29161	29125
Zecchino	10143	10143
Zenith	18275	18694
[redacted]	15213	15226
Fiducieris	15544	15535
Fondo Ital. sef.	17311	[redacted]
Fondo Int. val. (ecu)	1163,95	1164,05
SF Capital	29744,06	29797,61

ESTERI AUTORIZZATI

Fondo	18/01	17/01
Capital Italia	47945	47548
Fonditalia	123016	123086
Interfund	66304	65992
Int. Sec. Fund	39464	39142
Italfortune cat. A	62023	61977
Italfortune cat. B	16811	16494
Italfortune cat. C	11847	11772
Italfortune cat. D	21429	21232
Italfortune cat. E	10544	10468
Italfortune cat. F	13468	13443
Eurosyl Fund	187,71	186,07
Rominvest B. Bond	197004	197338
Rominvest Short T.	325697	327361
Rominvest Universal	32479	32646
Rom. UN Bond Fund	214661	208605
Rom. UN Short	221128	221204
Rom. German Index	529521	519547
Rom. French Index	521591	509026
Rom. French Bond	193241	191490
[redacted] French Dir. Term	298807	301056
Eurosec Fund II	12494	12204
[redacted] Cap.	147,76	147,39
[redacted]	141,79	141,79
S Paolo Azioni Lire	436,21	436,21
S Paolo Azioni M	624,06	644,07
S Paolo Obbl. M M	946,77	940,71
S Paolo Obb. Ecu	9494	9484
S Paolo Az. It. DM	99,51	99,53
S Paolo Obbl. It. Lit	11667	11567
S Paolo Az. It. Lit	14010	14999
Sanpaolo Fund Int Eq	1293,54	1283,56
Sanpaolo Equity Fix	1193,77	1193,77
Sanpaolo C. M. It. 1	931,57	931,52
[redacted]	837,41	834,47

MONETE E METALLI

Sterlina (v.c.)	144 - 155
Sterlina (n.c.)	145 - 160
Sterlina (post. '74)	144 - 158
Marengo it.	122 - 130
Marengo sv.	118 - 125
Marengo fr.	114 - 124
Marengo b.	113 - 123
Marengo a.	113 - 123
20 Marchi	143 - 160
10 $ liberty	350 - 450
10 $ indiano	510 - 610
20 $ liberty	710 - 770
20 $ St. Gaudens	720 - 780
4 ducati Austria	300 - 350
100 corone Austria	403 - 465
100 pesos Cile	360 - 400
Krugerrand	617 - 665
50 pesos Messico	748 - 778

I CAMBI DELLE VALUTE

Valute estere	Milano odierno	Milano precedente
Dollaro Usa	1611,65	1618,87
ECU	1986,58	2003,10
Marco tedesco	1050,05	1059,20
Franco francese	304,09	306,79
Sterlina	2529,48	2545,57
Fiorino olandese	936,84	944,54
Franco belga	50,968	51,379
Peseta spagnola	12,093	12,169
Corona danese	268,71	270,56
Lira irlandese	2504,87	2521,09
Dracma	6,751	6,808
Escudo portoghese	10,178	10,254
Dollaro canadese	1136,71	1134,65
Yen	16,145	16,304
Franco svizzero	1245,41	1260,07
Scellino austriaco	149,29	150,55
Corona norvegese	240,26	241,98
Corona svedese	215,17	217,54
Marco finlandese	342,06	342,40
Dollaro australiano	1231,65	1229,95

Elaborazioni dei dati a cura dell'Istituto Bancario San Paolo di Torino

RISTRETTO A MILANO

Titoli	Quotazione	Var.
Cr. Agr. Bresciano	3025	0,66
Banca Pop. Comm. Industria	17700	-0,56
Banca Pop. Cremona	65200	2,35
Banca Pop. Crema	10850	-0,91
Banca Pop. dell'Emilia	100000	0,00
Banca Pop. Intra	11500	0,00
Banca Pop. Lodi	12120	0,17
Banca Pop. Luino e Varese	17400	0,00
Banca Pop. Siracusa	14300	0,00
Banca Pop. Novara	9040	-0,27
Banca Pop. Sondrio	61400	0,16
Ferrovie di Bergamo	234	0,00
Calz. Varese	375	0,00
[illegible]	n.r.	n.r.
Banca Briantea	18700	-0,47
Banca Prov. Napoli	3620	0,56
[illegible]	32	[redacted]
Creditwest	3850	1,49
Finance ord.	n.r.	n.r.
Frette	4955	0,00
Zerowatt	4980	0,00
[illegible]	585,5	-2,49
Ferrovie Nord Milano	1410	2,17
[illegible]	[redacted]	[redacted]
Broggi Izar	1180	-2,50
N. Edificatr.	126	0,00
N. Edificatr. rnc	630	0,00

ORO: CHIUSURE

Prezzi in ... dell'oncia troy - gr. 31,103

	19-01-1995	18-01-1995
Milano	382,56	382,60
Londra	381,36	382,40
Zurigo	381,30	382,89
Parigi	382,40	383,50
New York		
Milano (L/gr)	15798,00	15889,00
Hong Kong	382,70	383,70

Quotazioni odierne della seduta precedente

OBBLIGAZIONI DEL 19-01-95

Titoli	Milano
Enel 85/95 Ind. I	110,50
[redacted]	101,05
Enel 85/00 Ind. III	109,60
Enel 86/01 Ind	109,10
[redacted]	108,30
Enel 88/95 Ind. I	105,00
Enel 88/95 Ind. II	104,95
Enel 89/97 Ind. III	106,20
Enel 90/01 Ind. I	105,35
Enel 91/01 Ind. I	103,05
Enel 91/40 Ind.	103,05
Enel 92/00 Ind	103,15
Enel 93/01 Ind. I	102
Eni 91/95 T.V. CH	99,90
Eni 93/03 T.V.	100,75
IRI 85/95 T.V.	100,95
IRI 86/95 T.V. I	100
IRI 86/95 T.V. II	[redacted]
IRI 86/95 T.V. III	[redacted]
IRI 91/01 T.V. I	99,96
IRI 91/01 T.V. II	99,40
IRI 91/01 T.V. III	100
CCOP 8% 1975/2005	88,45
CCOP 9% 1976/2006	91
CCOP Autost. 6% 68/01	84
CCOP Autost. 7% 78/98	99
AUTOSTR. 93/00 T.V.	100,50
AZ. FF.SS 85/95 Ind. II	110,30
AZ. FF.SS 85/00 Ind. III	107,70
AZ. FF.SS 88/95 T.V.	[redacted]
AZ. FF.SS 90/95 T.V.	100,15
AZ. FF.SS 90/01 T.V.	[redacted]
AZ. FF.SS 13% 90/98	107,70
AZ. FF.SS 91/00 Ind	99,85
Anas 85/00 Ind	109
Efim 86/95 Ind	100,85
IRI 87/95 T.V.	99,45
S. Paolo c.l. 5%	97
S. Paolo c.l. 6%	91,50
S. Paolo c.l. 6% Com.	95
S. Paolo c.l. 7%	94
S. Paolo c.l. 8%	98,50
S. Paolo o.p. 6% La Ec	90,50
S. Paolo o.p. 6%	90,00
S. Paolo o.p. 7%	93,30
Med. Comit/Ital. 7% 85/95	94
CONVERTIBILI	
CIGA 9% 88/95	101,91
Centr. B.A.M. 8,50% 95	120
Centr. Soda 8,75% 95	98,45
Centr. Sotu 8,75% 99	97,07
Magneti Marelli 6% 87/95	97
Mediob. Albroma 4% 92/98	120,1
Med. Ofir 7% 88/95	[redacted]
Med. Fr. Tosi 7% 86/97	92,10
Med. Fin. & C 6,5% 85/00	113,30
Med. Unicem 7% 85/99	99
Pirelli S.p.A. 9,75% 85/95	111,07
TITOLI DI STATO	
C.C.T. 1/2/99	99,50
C.C.T. 1/3/95	99,42
C.C.T. 1/06/95 em. 90	99,79
C.C.T. 1/4/95	99,81
C.C.T. 1/5/95	99,85
C.C.T. 1/4/95 em. 90	[redacted]
C.C.T. 1/6/95	99,75
C.C.T. 1/7/95	99,64
C.C.T. 1/7/95 em. 90	100,10
C.C.T. 1/6/95	99,87
C.C.T. 1/8/95	99,70
C.C.T. [redacted] 90	99,89
C.C.T. 1/10/95	[redacted]
C.C.T. 1/11/95	100,10
C.C.T. 1/12/95	[redacted]
C.C.T. 1/1/96	100,53
C.C.T. 1/3/96	100,25
C.C.T. 1/4/96	100,10
C.C.T. 1/5/96	100,15
C.C.T. 1/6/96	100,17
C.C.T. 1/7/96	99,76
C.C.T. 1/8/96	99,75
C.C.T. 1/9/96	99,76
C.C.T. 1/10/96	99,75
C.C.T. 1/11/96	100,14
C.C.T. 1/12/96	100,58
C.C.T. 1/1/97	100,50
C.C.T. 1/2/97	99,98
C.C.T. 18/2/97	99,60
C.C.T. 1/3/97	99,96
C.C.T. 1/4/97	100
C.C.T. 1/5/97	99,83
C.C.T. 1/6/97	99,60
C.C.T. 1/7/97	99,60
C.C.T. 1/8/97	99,70
C.C.T. 1/9/97	99,60
C.C.T. 1/2/98	100,14
C.C.T. 1/4/98	100,22
C.C.T. 1/5/98	100,25
C.C.T. 1/6/98	100,32
C.C.T. 1/7/98	100,45
C.C.T. 1/8/98	100,18
C.C.T. 1/9/98	100,09
C.C.T. 1/10/98	100,15
C.C.T. 1/11/98	100,24
C.C.T. 1/12/98	100,30
C.C.T. 1/1/99	100,32
C.C.T. 1/3/99	100,04
C.C.T. 1/5/99	100,04
C.C.T. 1/4/99	100,02
C.C.T. 1/5/00	100,12
C.C.T. 1/6/01	100,20
C.C.T. 1/8/01	100,02
C.C.T. 1/11/98	100,10
C.C.T. 1/1/00	100,22
C.C.T. 1/2/00	99,96
C.C.T. 1/3/00	99,58
C.C.T. 1/5/00	100,14
C.C.T. 1/6/00	100,24
B.T.P. 12% 1/10/95	100,78
B.T.P. 12% 1/1/96	100,86
B.T.P. 12,50% 1/1/96	101,14
B.T.P. 12,50% 1/3/96	101,04
B.T.P. 11,50% 1/3/96	100,41
B.T.P. 11,50% 1/5/96	100,41
B.T.P. 12% 1/6/96	100,89
B.T.P. 12% 1/9/96	100,90
B.T.P. 12% 1/11/96	100,69
B.T.P. 12% 1/1/97	100,82
B.T.P. 12% 1/3/97	100,75
B.T.P. 12,50% 1/6/97 em. 90	100,30
B.T.P. 12,50% 1/6/97	101,32
B.T.P. 12,50% 1/11/97	101,75
B.T.P. 12% 1/1/98	100,83
B.T.P. 12,50% 1/1/98	101,80
B.T.P. 11,50% 1/3/98	100,20
B.T.P. 12,50% 1/3/98	101,70
B.T.P. 12% 1/5/98	101,20
B.T.P. 12% 1/8/98	[redacted]
B.T.P. 12% 1/7/99	100,70
B.T.P. 12,50% 1/3/01	102,07
B.T.P. 12% 1/9/01	100,14
B.T.P. 12% 1/1/02	100,30
B.T.P. 12% 1/5/02	100,25
B.T.P. 12% 1/9/02	100,29
B.T.P. 12% 1/1/03	100,30
B.T.P. 11,50% 1/3/03	97,85
C.T.O. 10,25% 1/12/96	102
C.T.O. 12,50% 1/6/95	100,64
C.T.O. 12,50% 19/6/95	100,80
C.T.O. 12,50% 16/7/95	100,84
C.T.O. 12,50% 16/8/95	101,02
C.T.O. 12,50% 20/9/95	100,97
C.T.O. [redacted]	100,96
C.T.O. 12,50% 20/11/95	101,01
C.T.O. 12,50% 18/12/95	101,20
C.T.O. 12,50% 17/1/96	101,31
C.T.O. 12,50% 18/2/96	101,22
C.T.O. 12,50% 16/5/96	101,47
C.T.O. 12,50% 15/6/96	101,34
C.T.O. 12,50% 19/9/96	101,38
C.T.O. 12,50% 20/11/96	101,53
C.T.O. 12,50% 18/1/97	101,57
C.T.O. 12,50% 17/6/97	101,49
C.T.O. 12% 19/6/97	100,50
C.T.O. 12% 19/9/97	100,58
C.T.O. 12% 20/1/98	100,56
[redacted]	101,34

IL MERCATO AZIONARIO DEL 19-01-95

Le quotazioni di oggi: Videotel, pagina *32323#

Azioni	Chius.	Diff. lire	Compenso base prec.	Minimo 1995	Massimo 1995	Quantità scambiata
A Abeille	72687	—	73200	72667	72667	n.r.
Acq. De Ferrari o	5900	—	5802	5800	6850	n.r.
Acq. De Ferrari r	7903	+2	7115	1860	7258	[redacted]
Acqua Marcia	276	—	235	276	[redacted]	n.r.
Aedes	12496	+329	12675	11720	12496	8000
Aedes rsp	5357	-143	7030	5104	[redacted]	1300
Alitalia cat. A	983	+10	1135	924	1000	30000
Alitalia prv	605	+30	605	601	630	110000
Alitalia rsp. n.c.	745	-5	815	715	765	30000
Alleanza Ass.	16724	+373	[redacted]	15280	16750	798000
Alleanza Ass. rsp	14172	+150	14000	13251	[redacted]	169500
Ansaldo	6005	+145	3000	5596	6005	530000
Assitalia	11180	+333	10800	9784	11218	25000
Attiv. Immobiliare	2110	+36	2677	3250	2164	35000
Auschem	8850	—	8101	8850	9200	n.r.
Autostrade To-Mi	3612	+256	11682	1614	10496	24500
Autostrade Pr. pr	2087	+19	2120	1880	2134	1460000
Avir Finanziaria	9490	+178	7943	8883	9492	18000
B Bastogi irbs	111	+2	110	105	111	300000
B.ca Agr. Mantovana	15724	+709	n.r.	153414	15724	1300
B.ca A. Milanese	9145	-15	10250	8531	9200	[redacted]
B. Comm. Ital. ord	4006	+51	3810	3517	4006	11160000
B. Comm. It. r nc	3860	+132	3760	3491	3800	54000
Banca di Legnano	7692	+113	7585	6934	7802	51000
Banca di Roma	1782	+65	1740	1575	1782	1837000
Banca di Roma w. A	214	+3	287	198	[redacted]	500000
Banca di Roma w. B	213	+10	258	189	217	550000
B.ca Fideuram	[redacted]	+21	1800	1752	1828	[redacted]
B.ca Naz. Lavoro r.p.	12564	+344	13606	12305	13701	139000
B. P. Berg. C. Vars	20152	+65	20106	18865	20246	81000
B.ca Pop. Brescia	8723	+112	9100	8461	9231	13000
B.ca Pop. Milano	7241	+254	6600	5896	7241	4153000
Bna prv	1695	+25	1510	1478	1563	180500
Bna ord	3345	+105	3330	2483	3352	320000
Bna rsp	756	+25	700	702	775	177500
Banca Mercantile	8063	-48	9208	7700	8517	10000
Banca Toscana	3310	+232	2589	3194	3310	342500
B. Ambrosiano o	4710	+102	4058	4068	4339	206000
B. Ambrosiano r	2587	+64	2548	2310	2538	533000
Banca di Chiavari	3471	+61	3830	3490	3571	57500
Banco Napoli ord	1414	+13	1420	1299	1463	180000
Banco Napoli r.p. nc	1154	+18	1140	1112	1170	670000
B.co Sardegna rsp	12350	+327	15100	11842	12350	8500
Bassetti	7675	+108	9200	7725	7819	3600
Bayer	376250	—	363500	370000	379500	n.r.
Benetton	18156	+214	18000	17989	19410	363000
Bona Lanel	8097	+1	9500	7501	8127	7000
Bosco Ristorazione	9150	—	9272	9050	10020	n.r.
Bonifiche Ferrar.	10802	-46	10884	10200	11143	2000
Bonif. Siele ord	23291	+212	22500	21980	23909	5000
Bonif. Siele rsp	4187	+19	4020	4040	4435	6000
Brioschi	353	—	300	370	353	n.r.
C Caffaro ord	2026	+14	2208	1888	2049	210000
Caffaro rsp	2180	—	2400	1885	2172	10000
Calcestruzzi	8250	+245	10400	7685	8230	14000
Calp	5400	+59	4720	5145	5400	n.r.
Caltagirone ord	1637	+35	2250	1565	1632	80000
Caltagirone rsp	1400	—	2300	1350	1480	n.r.
Cantoni	3010	+10	3123	2900	3010	7500
Cmi	3300	-29	3500	3290	3336	10000
Cartiere Carus	2790	+80	2956	2700	2790	n.r.
Cantoni C. rsp	2550	—	2500	2500	2500	n.r.
Cart. Sotto Bindi	192	+2	245	182	197	380000
Cart. Burgo ord	11304	+240	11200	10305	11304	421000
Cart. Burgo prv	11140	—	12100	10452	12283	3000
Cart. Burgo rsp	11000	—	10960	9856	11000	n.r.
Cementir	1450	+54	1430	1344	1452	210000
Cement. Augusta	2470	-25	2350	2400	2546	7500
Cement. Barletta	5300	—	6604	5300	5300	n.r.
Cem. Barletta r.nc	3300	-100	4343	3300	3400	n.r.
Cement. Merone	1875	+12	2100	1905	1895	10000
Cement. Merone r	1200	+50	1710	1050	1250	2500
Cement. Merone w. r	1550	+152	2185	1219	1550	2500
Cem. di Sardegna	4380	-35	5896	4380	4577	5000
Cement. Siciliane	4453	+116	5870	4015	4530	12500
Cemen. A Zoech	139	+4	197	135	145	56000
Cigahotels	509	+1	950	514	542	1560000
Cigahotels rsp	593	+1	640	537	590	118000
Cir ord	2010	+30	1982	1878	2099	4707500
Cir rsp nc	1276	+31	1220	1113	1240	3002500
Cem. Bort. De Rosa	374	-20	385	[illegible]	385	30000
Cofide	1132	+34	1310	1054	1141	2575000
Cofide rsp	979	+43	930	855	979	1776000
Comau	2463	+77	2180	2153	2471	280000
Commerzbank	335000	—	331500	325500	335000	50
Cond. Acq. Torino	9080	—	10730	9700	9650	n.r.
Costa Crociere	2573	+20	6470	2553	3374	75000
Costa Croc. r nc	2020	-7	2480	1930	2009	45000
Cr. Bergamasco	20821	+157	20300	19450	20476	22000
Credito Fondiario	5803	+8	5700	5613	5803	143000
Credito Italiano	1863	+46	1890	1790	1863	31775000
Credito Ital. rsp	1874	+34	1860	1715	1887	52500
Credito Lombardo	4196	+29	3700	4135	4208	15000
Credito Romagnolo	19060	+1106	19500	17974	19070	154000
Credito Valtellinese	13495	+33	15000	13372	15439	31500
Cucirini Cantoni	1101	-89	[redacted]	1101	[redacted]	15000
D Danieli	412	+8	414	383	418	225000
Danieli & C	10868	-47	11350	10138	11056	14000
Danieli & C rsp	5792	+70	5640	5587	5977	57000
De Ferrari	1480	—	1527	1480	1450	n.r.
Del Favero	550	—	750	550	550	n.r.
E Edison ord	7477	+300	7100	6602	7477	810000
Edison w. 94/95	135	+9	190	111	136	26200000
Ed. La Repubblica	2560	-11	3025	2545	2705	47500
Editoriale [illegible]	800	-20	1092	810	926	5000
Eliolona	1260	—	1270	1230	1200	n.r.
Enichem Augusta	3023	-35	3050	2872	3100	2500
Ericsson	77399	+477	72350	71330	77394	17000
Eridania Beghin-Say	217000	-12133	219021	208667	228333	700
Euromobiliare	3180	+280	3450	2672	3160	7600
Euromobiliare rsp	2025	-70	1780	1955	2150	12500
Europa Metalli	874	+40	860	792	874	380000
F [illegible]	169	—	218	169	169	n.r.
Fmc	600	—	1005	600	625	10000
Falck	3450	-305	5025	3430	3715	5000
Falck rsp	3823	+72	3870	3771	3851	107500
[illegible]	5000	—	5000	5000	5000	n.r.
Ferruzzi fin	1305	+29	1250	1102	1315	9167500
Ferruzzi fin r nc	1041	+24	1020	956	1057	3102500
Fiar	7250	—	7400	7000	7300	1000
Fiat ord	6844	+154	6500	5825	6844	33660000
Fiat prv	4126	+105	4060	3676	4152	12180000
Fiat rsp	3983	+114	3920	3573	3983	4525000
Fidis	3930	+85	3770	3593	3800	1475000
Fimpar rsp. r.c.	140	—	150	133	140	n.r.
Finarte	1020	+30	1480	954	1070	10000
Finarte prv	397	-41	504	377	430	15000
Finarte r nc	470	+5	508	390	450	75000
Fincasa	1135	-18	1313	1135	1701	5000
Fincasa 44 ord	978	+16	n.r.	943	990	25000
Finmeccanica ord	1508	+21	1519	1412	1526	80000
Finmeccanica rsp	1370	+15	1350	1315	1391	5000
Finrex	121	—	75	121	121	n.r.
Finrex rsp	189	—	979	189	189	n.r.
Fiscambi rsp	1980	—	1895	1900	1990	n.r.
Fiscambi ord	2125	—	3761	1915	2125	n.r.
[redacted]	1014	+29	1156	979	1014	45000
Fochi Filippo	3532	-455	3350	2537	3600	1360000
Fondiaria SpA	11420	+145	11608	11273	11940	406000
Franco Tosi	15984	[redacted]	[redacted]	[redacted]	16144	[redacted]
G Gabetti	1975	[redacted]	3913	1865	2609	110000
Gaic	710	-3	730	710	730	[redacted]
Gaic rsp	725	-1	730	690	730	n.r.
Gemina	1384	+46	1330	1376	1398	3570000
Gemina r nc	1138	+14	1120	1078	1141	420000
Generali	38589	+474	39800	37217	40163	2382250
Generali w. '91	35419	+183	35484	33594	36379	78250
Gewiss	23087	+87	22900	20567	23000	2500
Gilardini	842	+16	1129	739	842	5000
Gilardini ord	4270	+119	4250	3836	4279	282500
Gilardini rsp	3360	-10	3900	2315	3451	12500
Gim ord	2082	+158	2650	2678	2082	37500
Gim rsp	1973	-26	1920	1755	1989	25000
Gottardo Ruffoni	103	—	100	103	103	n.r.
Grassetto	1706	+40	1680	1556	1731	345000
I Ifi priv	24370	+590	23500	21540	24370	576000
Ifil ord	6627	+109	6500	5852	6694	1274000
Ifil rsp	3102	+70	3270	3032	3310	2587000
Imi spa	10651	+308	10200	9943	10651	1423000
Imm. Metanopoli	1408	+45	1459	1340	1445	42000
Impregilo ord	1498	+59	1350	1475	1620	2910000
Impregilo rsp	1642	+35	1580	1512	1642	35000
Ina	2773	+61	2700	2060	2773	5724000
Industria Secco	128	—	250	128	128	n.r.
Interbanca ord	[illegible]	—	24000	—	—	n.r.
Interbanca prv	24000	—	28333	22050	24000	n.r.
Intermobiliare	2363	+60	2849	2200	2390	7500
Ipi	7700	+450	9870	7222	7700	2000
It-Stat warr. 92/95	30181	+1588	n.r.	25125	30460	230500
Italcable	556	—	888	550	556	n.r.
[illegible]	4900	—	4831	4900	5192	n.r.
Italcementi ord	12325	+253	12200	11100	12429	493000
Italcementi rsp	6176	+171	6600	5656	6170	580500
Italgas	4716	+72	4640	4410	4757	7245000
Italgas w.	2894	+100	2922	1830	2461	184000
[illegible]	1400	—	1400	1300	1400	n.r.
Italmobiliare	38973	+777	35400	33982	38973	35250
Italmobiliare rsp	19951	+247	19800	18067	20081	45250
Italmobil. r nc. w	11533	+522	10535	10270	12082	12250
J Jolly Hotels ord	6360	—	6500	5600	6360	6000
Jolly Hotels rsp	5890	—	11280	5890	5890	n.r.
L L'Espresso SpA	3966	-10	4566	3947	4175	65000
La Fondiaria Ass. Spa	7366	+288	7260	6940	7368	47000
La Fondiaria Ass. w	1015	+37	2505	860	1160	82000
La Gaiana	3637	—	3709	3697	3697	n.r.
La Previdente	13360	+309	13700	12239	13334	53000
Latina Ass. ord	4960	+148	4992	4762	5014	32000
Latina rsp	3691	+51	3800	3699	3613	37000
Linificio ord	1427	+3	1520	1419	1462	30000
Linificio rsp	1005	-68	1040	1005	1074	n.r.
Lloyd Adriatico	15563	+30	14520	15171	15563	49500
Lloyd rsp nc	13787	-1	11475	13615	13788	6500
M Maffei	2010	-84	4100	2580	2732	2500
Magona	4180	+100	5060	2412	4180	n.r.
Manif. Rotondi	525	—	677	515	548	n.r.
Marangoni	4863	-157	5151	4500	5041	2500
Marzotto	11059	-90	10205	10611	11481	23000
Marzotto rsp	10805	—	10000	10500	10805	n.r.
Marzotto rsp nc	4990	—	6500	4800	5059	3000
Mediobanca	14548	+256	14300	13691	14438	1545000
Merloni	6370	+159	5505	5200	6370	47500
Merloni rsp	2900	+59	2330	2484	2900	55000
Milano Ass. ord	7082	+69	7000	6717	7214	139000
Milano Ass. rsp	3971	+65	3900	3721	4021	205000
Mittel	1465	+29	1400	1370	1480	35000
Mittel warrant	466	+12	638	466	477	45000
Mondadori	12749	-62	12900	12075	12924	29500
Mondadori rsp	8859	-450	8900	8000	9000	500
Montedison ord	1334	+29	1300	1158	1342	84873000
Montedison rsp cr.	1470	+5	1470	1253	1498	140000
Montedison rsp nc	1138	+23	1170	1005	1144	5505000
Montedison w 94/97	270	+12	367	214	279	78160000
Montefibre	1442	+3	1500	1412	1467	680000
Montefibre rsp	1043	+29	974	1007	1049	75000
N Nai	379	+22	384	311	392	160000
Necchi ord	940	—	1160	890	940	n.r.
Necchi rsp nc	1572	—	1572	1572	1572	n.r.
Nuovo Pignone	6850	+10	7000	6650	6900	n.r.
O Olcese	1900	—	525	1900	1900	n.r.
Olivetti ord	2246	+29	2250	2072	2295	15862500
Olivetti prv	2060	-5	2640	2200	2700	67500
Olivetti rsp nc	1538	+16	1585	1459	1574	282500
P Parmalat fin	1774	+13	1770	1630	1812	6125000
Parmalat w	1389	+106	n.r.	1235	1409	618000
Part. fin	1657	+77	[redacted]	1420	1637	33000
Part. fin. r nc ord	748	+5	1028	668	748	20000
Pafer	430	-10	583	430	440	10000
Pininfarina ord	17000	+15	19180	16757	17591	500
Pininfarina rsp	15000	-1433	16000	15000	16260	500
Pirelli SpA	2296	+58	2250	2123	2306	8470000
Pirelli SpA r nc	1832	-3	1849	1763	1881	575000
Pirelli & C ord	3830	+102	3700	3404	3870	509000
Pirelli & C rsp	2117	+80	2000	1895	2117	297500
Poligrafici edit.	3980	-3	4786	3620	4400	n.r.
Premafin	1464	+36	1290	1303	1464	3340000
R Raggio Sole o	399	-29	710	390	487	380000
Raggio Sole r	540	-57	710	540	645	120000
Ras ord	17282	+238	17300	16121	17868	2012750
Ras rsp	10445	+335	10500	9625	10518	1171000
Ras rsp. vincol.	1410	+76	n.r.	1179	1485	1180000
Ratti	3300	+21	3650	3087	3370	27500
Recordati ord	7938	+373	8200	7700	7938	17000
Recordati Risp. nc	4510	+50	3960	4450	4510	11000
Reina ord	9180	—	9035	9100	9600	1000
Reina rsp	41800	—	41800	41800	41800	n.r.
Rinascente ord	9314	+183	8900	8531	9314	266500
Rinascente prv	4544	+172	4430	4310	4544	35500
Rinascente rsp	4925	+78	4710	4450	4975	115000
Risan. Napoli rsp	12960	—	15681	11650	12960	n.r.
Risan. Napoli ord	26400	+123	28434	24850	26612	3250
Ros Finanziaria	5300	+275	5997	4667	5300	4000
Rodriquez	1400	—	1800	1400	1850	n.r.
S Saes Getters o	15600	+38	n.r.	15564	17348	13500
Saes Getters p	9625	-386	12200	9625	10636	4500
Saffa ord	4800	+25	5850	4412	4900	5000
Saffa rsp. port.	4900	—	5620	4420	4900	n.r.
Saffa rsp nc	2995	+99	3350	2700	3000	n.r.
Saffa warrant	193	+10	523	182	213	1947500
[illegible] ord.	10626	-74	6000	10100	10900	1000
[illegible] rsp	7655	—	8500	7655	8500	n.r.
Sai ord	19741	+566	19300	17747	19774	222000
Sai rsp	8985	+247	8800	8206	9071	385500
Saiag ord	3812	-50	3280	3812	3804	2500
Saiag rsp	1950	+10	1820	1882	1996	15000
Saipem	3117	+163	2920	2849	3117	170000
Saipem rsp	2025	+67	1920	1850	2100	n.r.
San Paolo	10127	+176	10000	9260	10127	581000
[illegible]	341	+18	780	476	566	140000
Sasib ord	6471	-16	6400	6097	6605	128000
Sasib r nc	4800	+38	4870	4780	5091	140000
Schiapparelli w	90	—	145	90	95	25000
Schiapparelli	220	-81	271	220	249	50000
Sci	530	-31	418	530	560	5000
Sefi	5612	+162	4750	5200	5612	14000
Sernet ord	300	—	560	300	398	n.r.
Sernet prv	275	—	450	275	280	n.r.
Sirti	11296	+211	11100	10039	11296	738000
Sip	1350	+40	1100	1290	1402	30000
Sme	3886	-77	3970	3885	4029	415000
Smi ord	800	+23	750	752	800	290000
Smi rsp	722	+22	680	649	722	10000
Snia Bpd ord	2015	+51	1940	1816	2015	3130000
Snia Bpd rsp	1850	+145	1680	1650	1850	20500
Snia rsp. nc	1154	+40	1170	1025	1154	110000
Snia fibre	875	+70	1200	890	875	240000
Sogefi	4187	+127	3890	3864	4187	350000
Sopaf ord	2513	+32	3400	2463	2641	22500
Sopaf rsp	1881	+67	2205	1773	1881	25000
Sondel	2562	+49	2550	2495	2579	350000
Sorin Biomedica	4436	+175	4290	4342	4436	112500
Standa ord	31037	-630	37000	34502	36500	2750
Standa rsp	14050	-157	13100	8810	11754	4000
Stefanel	3903	+6	9505	3738	4033	10800
Stet ord	5094	+126	4950	4570	5094	17652500
Stet rsp	4073	+130	3670	3670	4079	13107500
T Tecnost	3510	+15	3690	3360	3623	67500
Telecocomp	771	+1	780	746	784	50000
Telecocomp r nc	600	+14	690	676	609	30000
Teleco Cavi	7515	+15	9825	7500	7520	n.r.
Teleco Cavi r nc	4317	+28	3500	4200	4400	25000
Telecom ord	4358	+130	4180	3930	4358	21137500
Telecom rsp	3444	+105	3300	3117	3444	5040000
Terme Acqui rnc	590	+75	825	590	590	37500
Terme Acqui	1475	—	1610	1479	1595	20000
Toro ass. ord	25272	+959	23800	22182	25272	212000
Toro ass. prv	12050	+289	14800	10012	12123	153000
Toro ass. rsp	10778	+371	10650	9897	10784	179050
Trenno	2457	+7	2900	2325	2438	7500
Tripcovich	370	—	2034	370	370	n.r.
Tripcovich rsp	332	—	1286	332	332	n.r.
U Unicem	10867	+265	11750	10105	11024	24000
Unicem rsp	5475	+415	5270	5042	5508	39000
Unicem rsp w	918	+44	2313	858	973	30000
Unione Sub. Ass.	10804	+296	12750	9655	10804	7000
Unipol ord	11650	+380	11400	10561	11572	19000
Unipol priv.	7332	+219	7490	6814	7559	130000
V Vetreria Ital.	5520	+217	5010	5200	5592	2000
Vianini Industria	1080	+40	1110	950	1048	n.r.
Vianini Lavori	3396	+15	4770	3134	3500	45000
Vittoria Ass.	7311	+276	7670	7006	7385	10800
Volkswagen	454000	+1000	464578	430000	457000	n.r.
W Westinghouse	4460	—	5292	4310	5000	n.r.
Z Zignago	9998	+310	9020	8900	9996	25000
Zucchi	8460	-148	9500	8200	8720	n.r.
Zucchi rsp nc	4870	-30	5570	4400	4900	1000

* Minimi e massimi non rettificati rispetto ad operazioni sul capitale ed a stacco dividendi.

SALDI

fino al 50%

sulle collezioni
autunno inverno '94/95
uomo, donna e bambino

EFF. COM. LEGGE 80

la Rinascente

Via Lagrange, 15
Torino

Centro Comm. "Le Gru"
Via Crea, 10 - Grugliasco

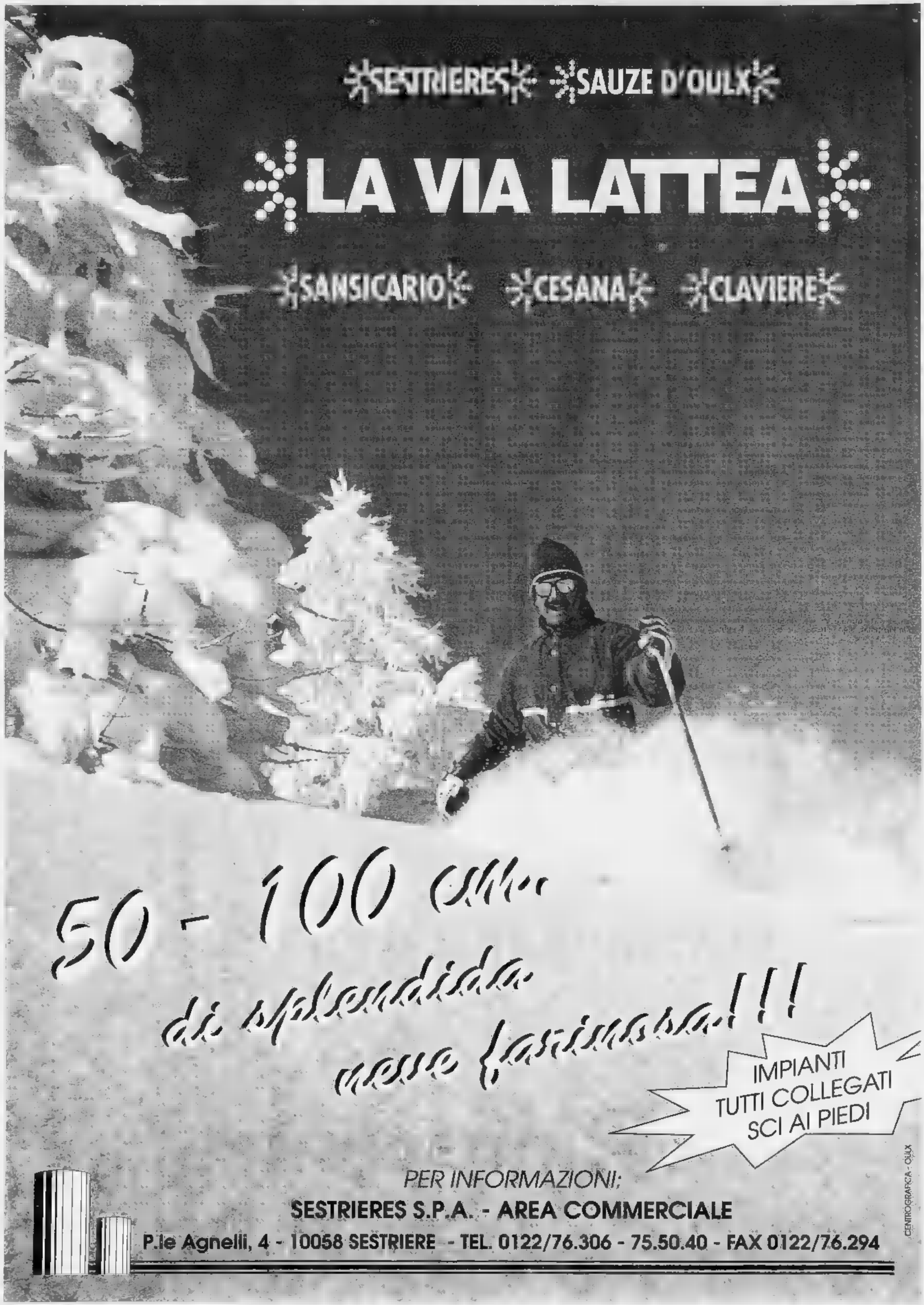
SESTRIERES
SAUZE D'OULX
LA VIA LATTEA
SANSICARIO
CESANA
CLAVIERE
50 - 100 km
di splendida
neve fascinosa!!!
IMPIANTI
TUTTI COLLEGATI
SCI AI PIEDI
PER INFORMAZIONI:
SESTRIERES S.P.A. - AREA COMMERCIALE
P.le Agnelli, 4 - 10058 SESTRIERE - TEL. 0122/76.306 - 75.50.40 - FAX 0122/76.294
CENTROGRAFICA - OULX

Oggi ricorso giallorosso per Juve-Roma

ROMA. Oggi la Roma presenterà [redacted] ricorso per ottenere la ripetizione della partita con la Juventus, persa domenica [redacted] al Delle Alpi di Torino con il risultato di 3-0. La società giallorossa punta soprattutto sul contatto tra Aldair [redacted] il guardalinee in occasione della rimessa laterale che ha portato al primo gol bianconero, autore Ravanelli. Insomma, secondo la Roma, il guardalinee è da considerare come un corpo estraneo che h[redacted] falsato il regolare svolgimento della partita. Tra le prove, oltre alle immagini televisive e ad alcune testimonianze, [redacted] spediti al giudice sportivo anche i guanti [redacted] Aldair, che presentano le dita tagliate. Questo particolare servirebbe [redacted] smentire chi dice che il pallone sia scivolato dalle mani del brasiliano proprio per colpa dei guanti. Sembra che nel ricorso della Roma sia anche sottolineato un errore dell'arbitro in occasione dello scontro tra il portiere giallorosso Cervone e il bianconero Torricelli (entrambi poi squalificati per un turno): nel suo referto, il direttore di gara Stafoggia parla di fallo del [redacted] uno romanista a gioco fermo, in realtà il gioco è stato fermato dall'arbitro molto tempo dopo l'azzuffata in area juventina e infatti è ripreso a centrocampo. Nella foto, il presidente giallorosso Franco Sensi.

[redacted] OGGI IN TV [redacted]

1[redacted]	**Tennis.** Da Melbourne: Australian Open	Tele+2
10,50	**Sci.** Da Cortina: Coppa del Mondo, discesa libera femminile	Raiuno-Tmc
12,20	**Sci.** Da Wengen: Coppa del Mondo, [redacted]scesa libera maschile	[redacted]Tmc
12,40	Studio sport, tg sp[redacted]ivo	Italia 1
13,00	**Basket.** Euroclub: Buckler Bologna-Limo[redacted] (sint. rep.)	Tele+2
13,30	Tmc sport	Tmc
15,15	**Sci.** Coppa del Mondo: discesa maschile di Wengen e femminile di Cortina (sintesi)	Raitre
17,00	**Tennis.** [redacted] Melbourne: Australian Open (replica)	Tele+2
18,15	Sportsera, tg sportivo	Raidue
18,30	Tg 3 Sport	Raitre
19,30	Telesport, tg [redacted]	Tele+2
19,50	Studio sport, tg sportivo	Italia 1
20,15	Tg 2 Lo sport	Raidue
20,30	Sport Usa	Tele+2
20,30	Tg 1 Sport	Raiuno
21,00	**Tennis.** Da Melbourne: Australian Open (replica)	Tele+2
24,00	Montecarlo Nuovo Giorno	Tmc
0,45	Italia 1 Sport, telegiornale sportivo della notte	Italia 1
1,30	**Tennis.** Da Melbourne: Australian Open	Tele+2

I bianconeri d'accordo con lo Sporting, ma c'è un precontratto coi gialloblù

Figo, un'altra sfida Juve-Parma

Il giocatore: sogno di giocare con Baggio

TORINO. Il trasferimento del portoghese Luis Felipe Maria Figo alla Juventus si tinge [redacted] giallo e rischia di trasformarsi in un lungo, [redacted] braccio di ferro fra la società bianconera [redacted] il Parma, aldilà delle mezze conferme che giungono da piazza Crimea e dalle aperte ammissioni di fonte lusitana. Infatti, proprio ieri il presidente dello Sporting Lisbona, José Sousa Cintra, ha confermato [redacted] aver raggiunto un accordo con la Juventus per la cessione del giocatore. Il re delle acque minerali parla [redacted] un'intesa sulla base di 5 miliardi e 800 milioni di lire, mentre la Juve si ferma a poco meno [redacted] 5 miliardi. [redacted] cifre [redacted] parte, [redacted] sono ben altre difficoltà che frenano, almeno per ora, [redacted] passaggio di Figo alle dipendenze di Lippi.

Sousa Cintra è stato esplicito: «Abbiamo ceduto [redacted] giocatore alla Juventus e non al Parma per evitare il rischio che, attra[redacted] la Parmalat, Figo potesse poi finire al Benfica, nostro grande rivale sponsorizzato dal gruppo alimentare italiano».

Il presidente dello Sporting si sente tranquillo perché ha firmato [redacted] accordo [redacted] Bettega e Giraudo l'altro ieri a Lisbona, ma in realtà la società portoghese non può più condizionare le scelte di Figo che a luglio sarà svincolato [redacted] libero di scegliere la destinazione preferita.

E qui nasce il caso. Figo, infatti, tramite il proprio procuratore José Veiga, lo stesso che cura gli interessi di Sousa (Juve) e Couto (Parma), ha firmato tempo fa un precontratto con la società gialloblù ricevendo in cambio [redacted] denaro. [redacted] punto [redacted] sfavore sulla Juventus, che rischierebbe di veder vanificati i propri sforzi per ingaggiare il centrocampista, in quanto l'accordo [redacted] lo Sporting, alla luce della situazione contrattuale [redacted] giocatore, potrebbe quasi passare in secondo piano.

Invece, secondo Sousa Cintra, il problema non esiste, perché anche la Juve è [redacted] possesso di un precontratto ed è l'unica società ad aver stabilito contatti, fin dallo scorso anno, con il club lusitano. Alla Juve fanno sapere di sentirsi [redacted] una botte di ferro, avendo agito nel pieno rispetto delle norme Fifa: «Ciò che ha detto Cintra è la verità, siamo fiduciosi».

Una parte fondamentale l'avrà Veiga, astuto navigatore [redacted]i mari calcistici, che per ora resta in una posizione di equidistanza: «Vedremo come va a finire», dice, pregustando forse ulteriori vantaggi per sé [redacted] per il proprio assistito qualora fra Juventus e Parma dovesse scatenarsi un'asta per il giovane centrocampista della Nazionale portoghese.

E intanto Parma è [redacted] subbuglio. La notizia del viaggio a Lisbona dei dirigenti bianconeri, ha scatenato la reazione della società emiliana, che nella scorsa primavera aveva raggiunto una sorta di accordo di mercato con la Juve [redacted] che [redacted] dice di sentirsi tradita [redacted] costretta [redacted] rivedere le proprie strategie. Il Parma [redacted] si rassegnerà tanto facilmente a perdere Figo. Ci sarà battaglia nei prossimi giorni: certi sgarbi, [redacted] che tali siano, procu[redacted] ferite dolorose. In attesa di stabilire le mosse future, [redacted] dg Pastorello, grande amico di Veiga, ha fatto sentire la propria voce. Toni furenti, parole [redacted] «C'era [redacted] buon rapporto con la Juve, adesso si rovinerà tutto».

Insomma, un bel pastrocchio. Dopo aver strappato Sousa alla Roma, la Juve si trova in mezzo a un alt[redacted] intrigo internazionale. Molto, tutto sarà legato alle scelte di Figo, che [redacted]munque si era impegnato con il Parma e dovrà in qualche modo risolvere questo inghippo [redacted] deciderà di [redacted] alla Juve. Sulle scelte del ventiduenne campione dello Sporting, influiranno i consigli di Sousa, che lo scorso anno ha giocato con Figo e dell'ex compagno [redacted] un grande estimatore. Ieri Sousa non ha voluto entrare nel merito [redacted] vicenda tutta da chiarire. [redacted] lo stesso ha fatto Fi[redacted], che da Lisbona ha spedito le prime [redacted] da quasi «italiano». Una premessa che è anche [redacted] invito all'ottimismo: «Vorrei essere lasciato in pace, un giorno verrò [redacted] Torino e potrò giocare non soltanto in una squadra molto forte, [redacted] soprattutto accanto [redacted] mio amic[redacted] Sousa».

Guarda caso, anche lui non vede l'ora di giocare nel campionato più bello del mondo: «Sì, l'Italia mi attira, da voi si gioca il calcio migliore». Della Juve sa tutto, [redacted] gli ha raccontato nei dettagli come si vi[redacted] nella squadra che punta spedita verso lo scudetto: «Giocando a Torino non troverei soltanto Paulo, ma anche gente di valore assoluto [redacted] Vialli e Baggio. Ma adesso voglio stare tranquillo, [redacted] riparleremo quando sarà [redacted] momento».

Domani comunque non giocherà in campionato contro [redacted] Sporting Farense: lo blocca un leggero infortunio.

Fabio Vergnano

Il portoghese Figo (foto grande) [redacted]n è considerato da Sousa (sin.) un [redacted] doppione Bettega (a lato): «Siamo i primi a esserci fatti avanti, siamo fiduciosi»

IL [redacted] JUVE

CONFERMATI
DEL PIERO, [redacted] MAROCCHI, RAVANELLI, SOUSA, TACCHINARDI, VIALLI,

IN DUBBIO
BAGGIO, CARRERA, [redacted] ORLANDO, PERUZZI, PORRINI, [redacted]

IN PARTENZA
DESCHAMPS, FUSI, KOHLER, JARNI, RAMPULLA

Conte-Di Livio, fuori [redacted]

Due difensori per completare la formazione '95-96 di Lippi

TORINO. Con il più che probabile ingaggio di Figo, [redacted] Juventus entra nel futuro. Le strategie di mercato si [redacted] più delineando, molte cose cambieranno nella squadra che, scudetto o meno, il prossimo anno sarà ancora affidata a Lippi. E' chiaro che l'arrivo del centrocampista dello Sporting Lisbona [redacted] metterà in discussione la posizione degli intoccabili, né dei giovani talenti su cui la Juve ha scommesso, [redacted] soprattutto nel settore centrale della squadra e nel gruppo degli stranieri, ci saranno degli inevitabili rimescolamenti.

Figo [redacted] un giocatore dinamico, potente, in grado di coprire più ruoli in mezzo al campo. Il suo arrivo non servirà, comunque, a colmare tutte le lacune della Juve, che dovrà affrontare il problema della fascia sinistra e probabilmente anche quello del libero, visto che Fusi non è indistruttibile. Figo non è un doppione di Sousa, di cui appare come il partner ideale, [redacted] potrebbe esserlo di Conte e Tacchinardi. Ora, scontato che la Juve non si priverà del ragazzo acquistato quest'anno dall'Atalanta, è chiaro che potrebbero essere Conte e, in seconda battuta Di Livio, i maggiori indiziati a fargli spazio.

Conte, fra l'altro, fa gola a molte squadre, non disdegnerebbe un trasferimento alla Roma, sente attorno a sé [redacted] fiducia di un tempo. E [redacted] ha mancato più volte di sottolineare come il suo prezioso lavoro sia spesso sottovalutato. Non ha voluto commentare l'arrivo di Figo: «A me queste cose [redacted] interessano, la società è libera di prendere chi vuole» ha brontolato ieri pomeriggio.

Come Conte e forse più di Conte, finiscono in lista [redacted] partenza Jarni e Deschamps. [redacted] croato, suo malgrado, è sempre stato una sorta di tappabuchi, già [redacted] mesi scorsi Moggi ha cercato inutilmente di cederlo. Quanto allo sfortunato francese, ancora inutilizzato in questa stagione a causa di un infortunio ai tendini, è improbabile che possa restare in una Juve che ha ormai una fisionomia precisa senza di lui.

Ma il mercato della Juve è soltanto alle prime [redacted]. Anche Kohler potrebbe essere rimesso in discussione. L'ultimo giocatore tedesco rimasto in Italia, non è più l'indistruttibile dominatore delle aree di rigore, da tempo lo tormentano problemi fisici, il più recente l'ha tenuto lontano dai campi per un mese. Il suo contratto scade nel '96, ma Kohler si preoccupa alla luce dei recentissimi avvenimenti e ieri ha chiesto assicurazioni a Bettega. «Il vice presidente mi ha detto di stare tranquillo» ha spiegato Jurgen, ma è chiaro che [redacted]pure per lui ci sono più certezze.

Con Figo il tasso di classe della squadra di Lippi si impenna. [redacted] giovane portoghese, che Bettega definisce un «polivalente», ha alle spalle una buona esperienza nonostante non abbia ancora [redacted] anni. Campione mondiale Under '18 e '20, è [redacted] dei punti fermi della Nazionale lusitana, riveduta e corretta dopo la partenza di Carlos Queiroz. **[f. ver.]**

CASA [redacted]

Bettega dopo il blitz a Lisbona

«E' lui il talento [redacted] completa»

TORINO. Dal Portogallo arrivano conferme ufficiali, ma la Juventus sceglie la strada di una maggiore discrezione. Nessuno nega che [redacted] trattativa per Figo sia in retta d'arrivo, ma i problemi sorti con il Parma suggeriscono prudenza e riserbo. Il vice presidente Bettega ancora ieri negava che fosse tutto concluso: «Il giocatore [redacted] piace molto, [redacted] non è stato definito ancora nulla di ufficiale. Con lo Sporting abbiamo instaurato rapporti buoni fin dall'ingaggio di Sousa, quindi siamo tranquilli. Aspettiamo che siano loro a fare completa chiarezza sulla vicenda».

Ma [redacted] impossibile non parlare già di Figo come futuro bianconero. Bettega ne esalta le doti: «E' un centrocampista polivalente, il giocatore giusto da affiancare a Sousa. Da sempre i nostri interessi [redacted] sono orientati sui campioni stranieri giovani e che non costano molto. Sotto questo duplice aspetto, Figo fa al [redacted] nostro». Il braccio di ferro [redacted] Parma non lo preoccupa: «Non so se altri stiano facendo una corsa parallela alla nostra. Noi andiamo avanti tranquilli. Di [redacted] un interessamento per Figo è nato fin da quando è iniziata la trattativa per Sousa».

Lippi è stato ancora più laconico: «Figo è un ottimo giocatore, uno [redacted] quelli che seguiamo con attenzione». E' della Juve? «Non [redacted] più [redacted] tanto non dico». L'ingaggio del portoghese potrebbe crearle problemi di spogliatoio? «Credo di avere a disposizione giocatori maturi» **[f. v.]**

[redacted]

Lo stopper frena la gioia di Sousa

Couto [redacted] molla «Giocherà [redacted]

TORINO. Per la serie lo conosciamo bene, Sousa e Couto, rivali sulla strada dello scudetto, iniziano il balletto a distanza sul nome di Figo. Il bianconero afferma: «Ho avuto la fortuna [redacted] giocare insieme [redacted] lui l'anno [redacted] allo Sporting. Ha dimostrato di essere un grande campione, non solo una promessa del calcio portoghese. Ne ho parlato con Bettega ma senza permettermi di an[redacted] oltre. [redacted] nostro vicepresidente [redacted] quello che deve fare. Quest'anno, mi risulta, [redacted] rendimento di Figo è ulteriormente migliorato».

[redacted] Parma, Fernando Couto, [redacted] Porto, conferma: «Figo è un grande giocatore, non mi meraviglia l'interesse che si è scatenato [redacted] di lui. [redacted] adatterà facilmente al campionato italiano». Ma [redacted] dice [redacted] nella Juve o nel Parma, appunto... «Io [redacted] so nulla, devo stare [redacted] quanto leggo sui giornali - aggiunge il difensore gialloblù -. Però, ovvio, non mi spiacerebbe il [redacted] arrivo a Parma, rinforzerebbe ancora di più il nostro centrocampo». E' chiaro che Figo starebbe bene al fianco di Dino Baggio e Crippa.

Sousa riprende [redacted] balletto: «Un doppione mio? No, Figo è complementare al tipo di gioco che svolgo [redacted] Lui è centrocampista totale, lavora e sgobba come un mulo ma non esprime solo quantità, anche qualità (insomma non [redacted] solo [redacted] Bonini, con tutto il rispetto per l'ex mediano tuttofare bianconero ndr). [redacted] la Juve [redacted] a farlo venire qui è davvero un grosso colpo». **[f. bad.]**

[redacted] DA [redacted]

Il fantasista della Fiorentina lo conosce bene

Rui Costa: è come Zola sa fare anche tanti gol

FIRENZE. Far parlare Rui Costa di Figo è come aprire il suo diario. Il portoghese della Fiorentina sa tutto del neo bianconero. Perché [redacted] amici (Figo è stato anche al matrimonio del viola), insieme hanno vinto [redacted] Mondiale Under '20 (battendo [redacted] Brasile in finale, segnando un gol a testa) e sperano di conquistare l'Europa [redacted] Londra '96.

«In questo momento Figo [redacted] il miglior giocatore del Portogallo. E può diventare il migliore nel mondo - dice Rui Costa -. E' bravo tecnicamente, ha un dribbling alla Zola ma rispetto all'emiliano è meno uomo-gol, anche [redacted] questo campionato ha già segnato sei reti, ed è diventato il trascinatore dello Sporting. Se assomiglia a Baggio? No, perché rispetto a lui, Figo non resta ad aspettare il pallone in [redacted] ma torna indietro, dà una mano alla squadra. In Italia i fantasisti [redacted]no attaccanti, in Portogallo giocano al servizio dei compagni».

Rui Costa e Figo si [redacted] fin [redacted] ragazzi: «Ricordo che era mingherlino, come Robbiati, bastava [redacted] spallata per buttarlo giù. Oggi invece è un "colosso". In Nazionale siamo sempre [redacted]sieme, per [redacted], Figo, Couto e Sousa è una festa ritrovarci».

Ma è pronto per il calcio italiano? «Certo, già oggi è un grande e può migliorare ancora. L'avevo consigliato anche alla Fiorentina... Non [redacted] stupisce il suo arrivo: sapevo che aveva rotto con lo Sporting, perché il presidente, che lo [redacted] tirato su dalle giovanili, lo pagava meno [redacted] tutti pur essendo [redacted] più bravo. Aveva chiesto un aumento e all'ennesimo rifiuto aveva minacciato: a fine contratto me ne vado. E così, nonostante i tentativi di riappacificazione, è stato di parola, per giunta mantenendo un parametro basso. La Juve [redacted] brava a non farselo scappare, anche se tutti, compreso Couto, [redacted] convinti [redacted]he finisse al Parma. Ne [redacted] parlato proprio qualche settima[redacted] fa, ma nel calcio le sorprese sono sempre in agguato». **[b. c.]**

FIVELLA GÖTTSCHE LOWE

NUOVA VOLVO 850 GLE. COME SALIRE AL LIVELLO DI UNA GRANDE DUEMILA.

Accomodatevi: pochi e facili gradini vi separano dalla Nuova Volvo 850 GLE. Dopodiché, capirete cosa vuol dire viaggiare su tutt'altro piano. Ad aiutarvi a superare il primo scalino, ecco il suo prezzo: tra i più competitivi di tutta la categoria. Ma questo è solo l'inizio. Molti altri fatti contribuiranno a rendere più dolce la vostra salita. Ad esempio il suo motore da 126 CV, particolarmente elastico, brillante e silenzioso. E le sue prestazioni: 195 km/h, da 0 a 100 km/h in 11,7 secondi. Ma, anche, vi aiuterà il sapere che la 850 GLE è la prima auto al mondo ad essere dotata di airbag laterali (SIPS Bag). Ed ecco un altro scalino da superare in grande scioltezza: anche l'esclusivo sistema di protezione laterale SIPS, l'airbag full size, l'ABS e il climatizzatore sono di serie, inclusi in un prezzo di listino che parte da lire 42.250.000 (45.250.000 per la Station Wagon). E adesso siete all'ultimo gradino, il più facile di tutti: quello che vi separa da un Concessionario Volvo. Andateci e salite a bordo della Nuova Volvo 850 GLE. Vedrete che da lassù c'è tutto un altro panorama.

Il prezzo di acquisto di tutte le Volvo è chiavi in mano ■ bloccato fino alla consegna.

VOLVO
Qualità e Sicurezza

DA LIRE
42.250.000

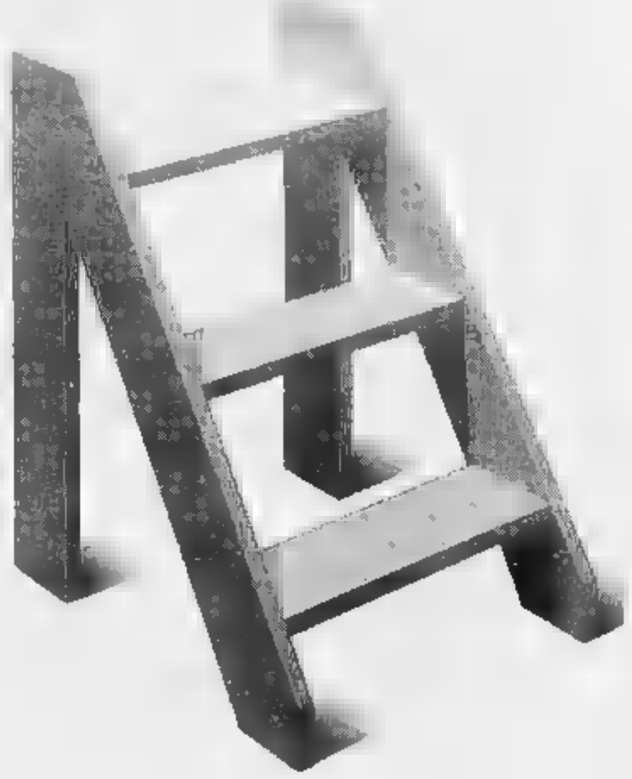

L'attaccante guadagna 700 milioni all'anno, il club gliene offrirà 400: [illegible] fine stagione l'addio

Il Toro mi rimpiangerà

Silenzi: io ho amato questa maglia

TORINO. Andrea Silenzi e il Torino divorzieranno [illegible] fine stagione. Da mesi [illegible] avvertiva la sensazione che l'intesa tra le parti fosse difficile da trovare, adesso tutto è [illegible] il contratto del capitano è in scadenza e, salvo improbabili ripensamenti, non verrà rinnovato: ci sono ben 300 milioni [illegible] differenza tra domanda e offerta, un abisso incolmabile.

L'ingaggio sottoscritto nel '92 da Silenzi è sui 700 milioni netti [illegible] stagione [illegible] la società, seguendo la politica di ridimensionamento del presidente Calleri, gliene ha offerti poco più della metà, sia pure proponendogli un impegno biennale. Silenzi, che [illegible] massimo accetterebbe una riduzione di una cinquantina di milioni, non ci sta.

Il ds Giorgio Vitali precisa che è un problema economico e non tecnico, né legato [illegible] fatto che il bomber abbia segnato, sinora, [illegible] solo gol in campionato. Nel prenderne atto, Silenzi dice che nel calcio non c'è rico[illegible]: «L'anno [illegible] gol ne ho realizzati 17 e ho debuttato in Nazionale. Restando [illegible] Toro senza il nuovo contratto [illegible] rinunciando [illegible] guadagnare [illegible] più altrove, ho dimostrato [illegible] mio attaccamento alla maglia».

In estate c'era [illegible] un interessamento dell'Inter, della Sampdoria e di altri club meno importanti, [illegible] la Reggiana. Anche in autunno ci fu un ritorno di fiamma per Silenzi (richiesto anche dal Genoa), senza però che le trattative andassero in porto. Colpa del mal di gol? Silenzi si ribella di fronte a questa tesi: «I gol li so fare [illegible] ne farò ancora: quando al Torino se ne accorgeranno, sarà forse troppo tardi. Ma queste cose non aiutano il morale e non mettono un calciatore nella condizione di esprimersi al meglio. Sono triste, dispiaciuto. Non mi sembra giusto che la società tenga [illegible] simile linea di condotta nei miei riguardi. Ma continuerò a dare il massimo. E il Torino resta la prima scelta. Poi, se le nostre strade dovranno dividersi, [illegible] rancore. Forse troveremo [illegible] un attaccante più forte [illegible] prolifico di me».

Il suo stipendio e il costo, a parametro, [illegible] 3 miliardi e 800 milioni di lire potrebbero rappresentare un ostacolo per la futura sistemazione di Silenzi? Lui [illegible] si preoccupa: «Non sono all'ultima spiaggia. Fortunatamente, punte [illegible] le mie caratteristiche ne sono rimaste poche [illegible] non avrò problemi. Fatticamente sono migliorato».

In campo «Pennellone» non si tira mai indietro. Corre, [illegible] sacrifica per i compagni. Ora c'è il rischio che pensi [illegible] più [illegible] se stesso e al mercato? Scuote il capo: «Ci mancherebbe altro. Non è nel mio carattere. Voglio continuare a guardarmi allo specchio senza sputarmi in faccia. Per amore verso il Toro, per rispetto dei compagni che si dannano l'anima su ogni pallone. Mi hanno sempre insegnato che il lavoro paga, troverò chi [illegible] apprezza. Mi sento importante per questa squadra e, per ora, penso solo [illegible] battere il Genoa e [illegible] chiudere bene l'andata nel recupero con la Juve».

Così Silenzi ha esternato il suo stato d'animo ieri [illegible] Orbassano dove i granata si [illegible] allenati in palestra, a [illegible] della neve che ha fatto annullare l'amichevole di Chivasso per il disappunto di Nedo Sonetti.

Promosso capitano, Silenzi pensava di diventare una bandiera del Toro, ma gli interessi delle parti, prescindendo dai risultati e dai sentimenti verso la maglia, non coincidono più. Il Toro, [illegible] crudo realismo, deve far quadrare il bilancio.

Per capire se Cyprien è il pri[illegible] «acquisto» [illegible] [illegible] anno, per il 9 febbraio la società ha organizzato un'amichevole a Lugano. Servirà [illegible] stabilire se il difensore sarà pronto per debuttare in campionato.

[illegible] Bernardi

Il romano Andrea Silenzi, che compirà 29 anni fra [illegible] di un mese, nella scorsa stagione ha segnato 17 reti mentre in questo campionato è andato in gol una sola volta

IN CASO

IL TORNEO [illegible]

Il torneo che dà altri posti in Uefa comincia a metà giugno, quando i calciatori sono in vacanza

L'Italia dice «no» alla Coppa dell'estate

Ma quei 10 miliardi d'introiti potranno tentare qualche club

SE ne era già parlato, ma [illegible] vale rinfrescare la memoria: per accedere al[illegible] Coppa Uefa 1995-'96, da quest'anno [illegible] organizzatori offrono una possibilità in più. La Coppa Intertoto, così detta [illegible] pool europeo delle società di concorsi [illegible] pronostici che la sponsorizza. Il torneo, [illegible] programma da metà giugno a metà luglio, si rivolge a quelle squadre che nell'arco della stagione in corso, [illegible] nell'ambito dei rispettivi campionati, non siano riuscite [illegible] conseguire un piazzamento tale da garantirne l'accesso immediato. Offre, in sostanza, due posti in più.

Le modalità. L'adesione è libera e non vincolante. Alla Coppa Intertoto ogni federazione può iscrivere un massimo [illegible] quattro squadre scegliendole, preferibilmente, tra le prime delle escluse dalla zona Uefa. Termine ultimo per dire sì o no: oggi. Ma è possibile che la scadenza venga «allungata». A febbraio, l'Uefa comunicherà il numero di posti assegnato alle singole associazioni in base a criteri sportivi, economici e geografici. Definizione della griglia di partenza entro il 31 maggio. A Berna si aspettano dalle 40 alle 60 società.

La formula. Otto [illegible] dodici gruppi di cinque squadre l'uno, [illegible] rolative teste di serie. Tre punti per vittoria. Quattro partite di sola andata: due in casa e due in trasferta. Sorteggio, il 7 giugno. Le vincenti dei gironi [illegible] le quattro migliori seconde, se i gruppi [illegible] dodici) [illegible] giocheranno l'accesso al turno preliminare della Coppa Uefa (quattro posti). Le superstiti si scorneranno fra [illegible] loro per [illegible] qualificazione al primo round (due posti).

Le date. Fase preliminare da metà giugno a metà luglio, possibilmente di sabato e domenica. «Spareggi» per l'ammissione ai preliminari Uefa, dal 24 luglio [illegible] 6 agosto. Ancora da definire il montepremi. Cifre indicative: 40 mila franchi svizzeri [illegible] milioni) alle vincenti [illegible] gruppi.

L'Italia. Oggi, e sottolineiamo oggi, le Leghe di Nizzola è orientata a non aderire. Se [illegible] è discusso nell'assemblea delle società di A e B, visto che pure i sodalizi cadetti, in teoria, potrebbero parteciparvi. Motivi del rifiuto: il mese di ferie che, per contratto, spetta ai calciatori, non tutelato dal lasso di tempo che intercorre fra la fine del campionato (serie A, 28 maggio; serie B, 11 giugno) e l'inizio dell'euro-kermesse (15 giugno); la volontà di non zavorrare ulteriormente un calendario già [illegible] per sé soffocante; l'intenzione di difendere il fascino dei tornei nazionali dall'invadenza uefina.

Il pericolo. Coefficienti alla mano, l'Italia può iscrivere quattro formazioni alla Coppa Uefa. Cinque se, come la [illegible] stagione, il trofeo [illegible] conquista una squadra (allora fu l'Inter) non compresa fra le quattro aventi diritto. Se lo spirito è forte, la carne [illegible] debole [illegible] il portafoglio, debolissimo. Chi [illegible] dice che, da qui ad aprile, [illegible] qualche club eventualmente trombato non verranno le fregole? Fra diritti tv, incassi e indotto, la Coppa Uefa garantisce, come minimo, [illegible] decina di miliardi.

L'esempio. Prendiamo l'attuale classifica e facciamo finta che [illegible] campionato [illegible] sia concluso domenica. Senza tenere conto dell'epilogo delle competizioni europee [illegible] del verdetto della Coppa Italia, le cui semifinali porranno di fronte Juve-Lazio e Parma-Foggia, avremmo la seguente griglia: Juventus in Champions League, Parma, Lazio, Fiorentina e Roma in Coppa Uefa. Resterebbero fuori, dunque, squadroni del calibro di Milan, Sampdoria e Inter. La Coppa Intertoto, [illegible] disputata, garantirebbe loro un salvagente [illegible] trascurabile. E' vero che oggi formalizzeremo il [illegible] disimpegno, [illegible] noi italiani siamo un popolo pittoresco. Presa una decisione, spesso [illegible] volentieri la adeguiamo all'emergenza degli interessi, o, [illegible] proprio non possiamo farne a meno, all'interesse dell'emergenza.

[illegible] Beccantini

TUTOCALCIO

BRESCIA-LAZIO. Al Rigamonti, contro un Brescia in serie positiva da 4 giornate, la Lazio cerca un successo mai ottenuto: 9 sconfitte e 2 pareggi. **Indisponibili:** [illegible] Borgonovo (B) [illegible] Favalli (L).

CAGLIARI-JUVENTUS. I bianconeri, reduci da 4 vittorie esterne, ci provano anche al Sant'Elia dove il Cagliari è ancora imbattuto. Archivio in perfetto equilibrio. **Squalificati:** Sanna e Her[illegible] (C), Torricelli (J). **Indisponibili:** Lantignotti (C), R. Baggio e Deschamps (J).

FOGGIA-REGGIANA. Un solo precedente, l'1-0 [illegible] campionato scorso. I granata in trasferta hanno incolonnato [illegible] sconfitte su 8. **Squalificati:** Caini (F). **Indisponibili:** Bianchini [illegible] Kolivanov (F); Fotre [illegible] Sgarbossa (R).

MILAN-FIORENTINA. Tradizione largamente con i rossoneri. La squadra di Capello punta al sorpasso, [illegible] viola Batistuta ad incrementare il bottino gol. **Squalificati:** Costacurta (M). **Indisponibili:** Van Basten e Stroppa (M), Flachi (F).

PADOVA-INTER. Il confronto si ripropone dopo un'assenza di oltre trent'anni. Il bilancio del passato è equilibrato. Nell'attuale edizione della Coppa Italia, 3-0 per l'Inter all'Euganeo. **Squalificati:** Bia [illegible] Delvecchio (I). **Indisponibili:** Dell'Anno, Sosa [illegible] A. Bianchi (I).

PARMA-NAPOLI. Al Tardini i ragazzi [illegible] Scala non [illegible] mezza misura. Il ko con la Juve ha [illegible] fine ad [illegible] serie di 7 vittorie consecutive. **Squalificati:** Buso (N). **Indisponibili:** Mussi e Bucci (P); Boghossian (N).

ROMA-CREMONESE. Mai un pareggio fra le due squadre all'Olimpico. I giallorossi in casa sono imbattuti, modestissimo il ruolino esterno della Cremonese. **Squalificati:** Cervone e Petruzzi (R); [illegible] Agostini (C). [illegible]. Il Bari, che nelle ultime 4 gare ha sempre perso, in casa biucerchiata non passa dal lontano 1948. Il «2» in schedina tarda da 15 concorsi. **Squalificati:** Evani e Mihajlovic (S); Manighetti (B). **Indisponibili:** Bertarelli [illegible] Sacchetti (S).

TORINO-GENOA. Tradizione, classifica [illegible] fattore campo [illegible] i granata. Trasferta tabù per i genoani, mai un successo [illegible] Torino nel dopoguerra. **Indisponibili:** Cyprien (T) e Ciocci (G).

ASCOLI-VERONA. I bianconeri, al Del Duca senza gol al passivo da 5 partite, non possono permettersi altri passi falsi. [illegible] Alla Favorita i rosanero sono imbattuti, gli abruzzesi in trasferta hanno capitalizzato la miseria di 2 punti in 8 partite.

CARRARESE-RAVENNA. Gli obiettivi sono diversi: i locali per evitare i playout, gli ospiti per agganciare i playoff.

BARLETTA-SIRACUSA. Il Barletta non vince da 7 domeniche, il Siracusa da 6.

[illegible] Colombaro

CONCORSO N. 24

	squadra 1°	squadra 2°	
1	Brescia	Lazio	[illegible]
2	Cagliari	Juventus	2X
3	Foggia	Reggiana	[illegible]
4	Milan	Fiorentina	1X
5	[illegible]	Inter	X12
6	[illegible]	Napoli [illegible]	1
7	Roma	Cremonese	1
8	Sampdoria	[illegible]	1
9	Torino	Genoa	1
10	Ascoli	Verona	1X
11	[illegible]	[illegible]	1
12	Carrarese	Ravenna	1X2
13	[illegible]	Siracusa	X1

IL TEMPO

Alla circolazione di aria fredda è subentrata quella di aria temperata umida atlantica. E' diminuito il freddo ma le condizioni hanno assunto un carattere di variabilità per veloci perturbazioni che attraversano la nostra penisola. Ora un'altra è in arrivo [illegible] anche queste per domenica lasceranno le nostre regioni lasciando residui soltanto sulle regioni centromeridionali. Su quelle settentrionali, nuvolosità irregolare nel pomeriggio ma senza rischio di precipitazioni.

BRESCIA	parzialmente nuvoloso	6°
CAGLIARI	sereno	14°
FOGGIA	nuvolosità variabile	[illegible]
MILANO	parzialmente nuvoloso	8°
PADOVA	nuvoloso, foschia	6°
PARMA	nuvoloso, foschia	3°
ROMA	poco nuvoloso	13°
GENOVA	poco nuvoloso	12°
TORINO	poco nuvoloso, foschia	7°
ASCOLI	nuvolosità variabile	8°
PALERMO	nuvolosità variabile	15°
CARRARA	poco nuvoloso	10°
BARLETTA	nuvolosità variabile	11°

Un dilettante toscano

Pugno all'arbitro ed [illegible] squalificato [illegible] al Duemila

FIRENZE. Per un pugno inferto all'arbitro non potrà tornare sui campi di calcio prima del Duemila. Alberto Pieraccini del Seggiano, squadra grossetana che partecipa alla 2ª categoria girone I, è il primo calciatore della Toscana, e probabilmente in Italia, ad essere squalificato fino all'inizio del prossimo millennio.

E' questa la decisione del giudice sportivo della Lega Dilettanti, [illegible] seguito all'aggressione subita dall'arbitro durante [illegible] partita Seggiano-La Sorba (0-5) di domenica scorsa. Pieraccini [illegible] stato punito con la squalifica a [illegible] anni e potrà quindi tornare a giocare soltanto [illegible] 19 gennaio dell'anno 2000. Espulso per aver offeso, minacciato e colpito [illegible] avversario con una violenta pallonata, il calciatore ha aggredito l'arbitro sferrandogli [illegible] pugno all'arcata sopracciliare e costringendolo a ricorrere alle cure dei sanitari, che lo hanno giudicato guaribile in alcuni giorni.

Bologna imita Pesaro

Contro [illegible] Limoges anche la Buckler [illegible] nell'Eurolab

BOLOGNA. Nell'Eurolab (9° turno degli ottavi), dopo la Scavolini Pesaro ha vinto [illegible] convinto anche la Buckler Bologna, in ca[illegible] contro il Limoges (74-59).

I campioni d'Italia hanno costruito il successo [illegible] un ottimo primo tempo, nel quale ha un po' deluso Danilovic - marcato duro dai francesi Verove, Forte e Dacoury - [illegible] ha stupito l'altro straniero dei tricolori Binion. Grazie all'americano, Bologna ha subito staccato il Limoges, autore di soli 22 punti [illegible] primi 20' (33-22 al riposo).

Nella ripresa, i transalpini hanno intensificato [illegible] loro proverbiale difesa, finendo tuttavia per caricarsi di falli soprattutto su Danilovic, finalmente tornato pericoloso. Al serbo hanno dato una [illegible] Carera e ancora Binion, portando a +20 la Buckler (64-44 [illegible] 34') che [illegible] è più stata raggiunta. I migliori realizzatori: Binion (22) per Bologna, Young (18) per Limoges.

SPORT [illegible]

Calcio: Italia-Estonia si giocherà a Salerno

ROMA. Italia-Estonia di sabato 25 marzo, per le qualificazioni europee, si disputerà a Salerno alle 15. Gli azzurri torneranno in campo mercoledì 29, [illegible] Ucraina.

Skuhravy [illegible] Miura bomber del Genoa

FRAMURA. Il Genoa ha sconfitto in amichevole [illegible] Framura (II Categoria) per 19-1, [illegible] [illegible] gol di Skuhravy [illegible] 4 di Miura.

[illegible] con Pancev

MILANO. Filippo Galli sostituirà lo squalificato Costacurta nel Milan contro la Fiorentina. A centrocampo ballottaggio Boban-Donadoni. Nell'Inter previno negativo per Sosa: non giocherà a Padova. Pancev sostituirà lo squalificato Delvecchio, in difesa Jonk libero al posto [illegible] Bia, squalificato; rientra Bergomi, fuori A. Paganin.

La Procura indaga [illegible] sciopero calciatori

ROMA. La Procura ha aperto un'inchiesta sullo sciopero dei calciatori del 19 dicembre in seguito a una denuncia contro Campana e tutti i giocatori per essersi presentati in campo con 45' di ritardo sturbando il rendimento di manifestazioni sportivo organizzato [illegible] disciplinato dalla Figc».

Cuccureddu fermato per 2 mesi [illegible] giudice

TORINO. Altri guai per la Juve Primavera. Dopo la sconfitta a tavolino nel match di Pavia (schierati tre bianconeri squalificati), il tecnico Cuccureddu [illegible] [illegible] squalificato per due mesi per i continui insulti che l'allenatore avrebbe proferito nei confronti di un guardalinee. Cuccureddu si è detto pronto a lasciare la Juve, se non verrà accolto il ricorso.

Sci: neve in Spagna Mondiali in [illegible]

WENGEN. A Sierre Nevada è caduta un po' di neve (20 cm, ma altre precipitazioni sono previste per domani e domenica) [illegible] programma [illegible] Mondiali (30 gennaio-12 febbraio) non subisce per ora mutamenti, ha detto Kasper, segretario della Fis.

Annullate ultime prove della [illegible]

[illegible] D'AMPEZZO. A causa di una fitta nevicata, ieri è stata annullata l'ultima sessione di prove cronometrate in vista dell'odierna libera femminile di Coppa. Decisiva per la gara la ricognizione di stamane delle concorrenti.

Fondo: la Di Centa agli Assoluti

DOBBIACO. Occhi puntati su Manuela Di Centa, al rientro ufficiale dopo l'intervento chirurgico negli Assoluti al via stamane a Dobbiaco con la 4×10 km maschile. In gara tutti i migliori azzurri.

Legambiente contro [illegible] pista a Imola

IMOLA. Oggi dovrebbero essere rese pubbliche le strategie per salvare il G.P. [illegible] S. Marino di F1 del [illegible] aprile, ma la Legambiente ha invitato il nuovo ministro ai Beni ambientali, Paolucci, a [illegible] concedere l'ok per i lavori.

Coppa Italia [illegible] volley [illegible] le semifinali

ROMA. Alpitour-Daytona [illegible] (ore 16,30) e Sisley-Cariparma [illegible] (ore 18,30) sono [illegible] due semifinali di Coppa Italia maschile. Il [illegible] febbraio a Roma. Sabato 4 [illegible] finali.

BardonecchiA

NEVE... NEVE... NEVE... FARINOSA

COLOMION - MELEZET - JAFFERAU

TUTTI GLI IMPIANTI IN FUNZIONE

Piste aperte e battute da quota 2750 [illegible] 1300

Per informazioni: **pronto neve Bardonecchia 0122 99.137**

Due libere, uno slalom e una combinata: a Wengen può decidersi la Coppa

Tomba, è l'ora degli scongiuri

Oggi Ghedina punta al podio

WENGEN
DAL NOSTRO INVIATO

Un weekend con 400 punti in palio, quasi certamente decisivo per la Coppa. A Kitzbuehel, la settimana scorsa, le cose sono andate bene per Alberto Tomba, la speranza è che lo stesso capiti qui a Wengen, dove arriva il treno e non ci sono auto per le strade. Due libere, uno slalom e una combinata, quella non disputata a St. Anton, un bel bottino a disposizione dei rivali vecchi e nuovi di Alberto. Il quale, come tutti sanno, può puntare soltanto ai 100 punti dello slalom.

Marc Girardelli, stando a quel che si è visto in prova, sta affilando gli sci: è la sua ultima speranza. Ieri ha ottenuto il settimo tempo (dopo il terzo di mercoledì), persino al padre Helmut, solitamente assai irascibile, è tornato il sorriso. Anche Guenther Mader vede rosa. Dodicesimo ieri nelle prove vinte da Ashinger davanti a Trinkl, Rzehak e Ortlieb (dominio austriaco), undicesimo mercoledì, mi che tornano a meraviglia e morale alle stelle. «Ci provo: Tomba sembra irraggiungibile, ma io ho a disposizione molte più gare di lui. Nelle discipline veloci sto raggiungendo il massimo della forma, devo solo migliorare in slalom», ha detto Mader. Non ha nascosto il suo obiettivo: dopo il successo in superG a Kitzbuehel farebbe carte false per vincere anche in discesa, cosa che finora non gli è mai riuscita.

Gli azzurri della discesa, in questa vicenda della Coppa, fanno da cuscinetti fra Tomba e i suoi avversari. «Involontariamente», ha tenuto a precisare Runggaldier, anche se poi ha buttato lì frasi molto belle su Alberto, di come sarebbe un vantaggio per tutti se un italiano mettesse le mani sulla grande sfera di cristallo. A Runggi, insomma, come a tutti gli altri, va giù il fatto che si parli sempre e solo di Alberto, anche quando gli uomini-jet, i più coraggiosi del circo, ottengono risultati che meriterebbero maggior attenzione.

Il problema, stavolta, è di vedere se i nostri eroi, più o meno volontariamente, riusciranno a tenere lontani dai punti i rivali di Alberto. Oggi è in programma la libera valida per la combinata, ma le condizioni delle neve, troppo tenera, remano contro gli azzurri, per usare un'espressione di moda. Il migliore ieri è stato Ghedina (ottavo), indicato dai compagni stessi, assieme a Vitalini, come l'unico in grado di fare risultato. «Io mi tiro fuori: troppa neve fresca», ha detto Runggi. «Io invece spero che stanotte gelino acqua nei punti cruciali», ha sospirato Vitalini. «E io punto al podio», ha tagliato corto Ghedina. Tutti hanno giurato che nella libera più lunga del mondo, 4260 metri, conteranno soprattutto i materiali: Tomba fa il ufo e incrocia le dita.

Carlo Coscia

Oggi s'inizia con la discesa valida per la combinata: è un weekend con molti punti in palio e Tomba (lato) può puntare soltanto ai 100 dello slalom. Sotto Alesi con Todt: vacanze sulla neve per i ferraristi

E la Ferrari cambia marcia

Todt: monoposto nuova, da vertice

MADONNA DI CAMPIGLIO. La Ferrari quest'anno partirà nel Mondiale di Formula 1 in condizioni migliori e con maggiori possibilità di protagonista al vertice: questo il succo del discorso fatto ieri da Jean Todt, responsabile della gestione sportiva di Maranello. «Rispetto all'anno scorso - ha detto nel corso del meeting con la stampa organizzato dalla Marlboro - saremo pronti prima e disporremo di una squadra curata in tutti particolari che lavorerà molto e programmazione».

Todt ha presentato l'organigramma del team: non compaiono più, fra gli altri, i nomi di Bianchi (direttore tecnico) che non è un sostituto diretto, di Ciampolini (responsabile in pista) il cui posto è stato rilevato da Ascanelli e ovviamente quello di Lombardi, che si è avvicendato l'altra sera con Martinelli.

Todt ha riferito anche altri particolari sui piani della Ferrari. Con discrezione e parsimonia. La nuova vettura disegnata dal gruppo di John Barnard verrà presentata a Fiorano il 6 febbraio. Girerà subito e poi farà i primi confronti con gli altri team all'Estoril dal 15 al 20. Si tratta di una monoposto completamente nuova di dimensioni ridotte, molto filante. Monterà il motore 3000 dodici cilindri derivato dal 3500, ma in aprile girerà al banco un 10 cilindri che potrà essere utilizzato in caso di necessità sullo stesso telaio.

Piena fiducia nei due piloti, Berger e Alesi, e in una squadra che dopo un anno e mezzo di lavoro d'ora in poi non dovrebbe più essere molto ritoccata, salvo richieste personali dei vari componenti.

Obiettivi dichiarati, preoccupazioni particolari? «Io sono malato d'ansia - ha risposto Todt - e mi preoccupo di tutto. Ci sarà una grande battaglia, basta vedere i nomi in lizza: Williams-Renault, Benetton-Renault, McLaren-Mercedes, Jordan-Peugeot, Sauber-Ford». Come dire che la presenza di tante grandi Case automobilistiche che vogliono vincere complica tutto.

Lo scorso una vittoria, quante nella prossima stagione? «Spero almeno in una via di mezzo, fra successo e la conquista del titolo». Sarà nuovamente un anno turbato dai dubbi sui regolamenti? «Nel '94 non tutte le scuderie hanno fatto lo stesso gioco. Ci sono molte cose nuove, specie nell'elettronica. Noi abbiamo fiducia in controlli severi da parte della Fisa».

C'è già un problema, tuttavia. La squadra dei test è tornata in anticipo da Jerez perché il nuovo motore si è rotto. «Sappiamo di cosa si tratta, degli ingranaggi della distribuzione. Abbiamo pronti materiali e disegni diversi. Torneremo subito in pista a provare». E parola di speranza? «Una Ferrari che vince è il sogno di tutti: noi, voi, i tifosi. Speriamo di trasformare il sogno in realtà». [c. ch.]

Panatta a Melbourne, pensando ai ceki

Camporese in Davis se Gaudenzi dà forfait

Giocherebbe nel doppio con Brandi Ko Krajicek e Ferreira, teste di serie

MELBOURNE. Caldo da spaccare la pelle ai canguri, ieri, al Flinders Park. A Stefan Edberg però non fa paura. Mentre Krajicek (16° di serie) va fuori con Ondruska e Ferreira (11ª) con Arnonne Krickstein, lo svedese festeggia il suo 29° compleanno battendo in tre set Adrian Voinea (ventenne romeno che s'allena a Perugia con Alberto Castellani) e in conferenza stampa arriva puntuale una torta alla meringa e cioccolato.

Alle due del pomeriggio è troppo caldo sui campi, meglio ritirarsi nel marsupio della stampa e concedersi venti minuti da bar sport. «Ma il tennis è di destra o di sinistra?», provoca Adriano Panatta, in attesa che scendano in campo in doppio Brandi e Furlan, che poi cederanno eroicamente» il 3° contro Rafter e Fitzgerald. «Secondo me oggi è di destra: per vincere bisogna essere autoritari. Ai miei tempi invece era di sinistra, romantico».

Si passa alle cose serie. Andrea Gaudenzi è stato male dopo il match perso con Olhovsky e andrà a Vienna a farsi visitare il braccio infortunato dal professor Poigenfurst, lo stesso miracolò Thomas Muster. «Non possiamo giocarci l'intera stagione - informa Loitgeb, il suo coach -. Se c'è un minimo rischio, Andrea salterà la Davis».

Per il momento, insomma, è più che sì. Panatta (che ha convocato Gaudenzi, Furlan, Pescosolido e Brandi) invece ci spera, ma se Gaudenzi non dovesse farcela in singolare sono pronti Furlan e Pescosolido, mentre in doppio - anche se il capitano dice e non dice - accanto a Brandi rivedremo Camporese. Un duo che Adriano ha già rodato in Coppa Europa.

Cinque invece gli uomini scelti da Vladislav Savrda, capitano ceko, che deve fare a meno dei più forti, cioè Korda (che ieri ha vinto al quinto salvando un match-ball contro il qualificato Burgsmuller) e Novacek. In singolare è sicuro Dosedel, semifinalista a Roma nel '94; ed è probabile Vacek, che ha battuto Gaudenzi qui l'anno scorso, ma non è giocatore da lento (e a Napoli si giocherà sulla terra).

Martin Damm, che dopo Korda e Novacek è il terzo ceko ancora in tabellone, è un «universale» che vanta una finale in doppio agli Open Usa e che vorrebbe fare coppia con Cyril Suk, doppista fisso. Infine, Radomir Vasek è la possibile sorpresa.

In serata, passeggiata di Agassi con Golmard, oggi in campo Pescosolido contro Medvedev e Furlan contro Wheaton.

Alessandro De Giorgi

Singolare maschile (2° turno, risultati principali): Dreekmann (Ger)-Santoro, (Fra) 6-3, 6-4, 6-2; Edberg (Sve)-Voinea (Rom) 6-3, 7-6 (7-3), 6-4; Ondruska (Saf)-Krajicek (Ola) 7-6 (7-5), 6-4, 6-3; Krickstein (Usa)-Ferreira (Saf) 6-3, 6-7 (8-10), 7-6 (7-4), 6-3; P. McEnroe (Usa)-Haarhuis (Grb) 6-3, 7-5, 6-3; Korda (Rep. Ceca)-Burgsmuller (Ger) 2-6, 6-7, 6-4, 7-6 (7-2), 7-5; Agassi (Usa)-Golmard (Fra) 6-2 6-3 6-1.

Singolare femminile (2° turno, risultati principali): Novotna (Rep. Ceca)-Sukova (idem) 3-6, 6-3, 6-1; Garrison Jackson (Usa)-Singer (Ger) 6-2, 6-1; Fernandez (Usa)-Harvey-Wild (idem) 7-6 (7-5), 7-5; Sanchez Vicario (Spa)-Whitlinger Jones (Usa) 6-2 6-1.

CI SONO AZIENDE CHE HANNO CAPITO
CHE NESSUN AMORE
È PER SEMPRE.

In mercato in cui le tentazioni non mancano il Numero Verde attira l'attenzione e apre la strada alle aziende migliori. Quelle aziende che hanno davvero a cuore i loro clienti. Insomma se la pubblicità conquista, il Numero Verde rende fedeli. Molte aziende l'hanno già capito e utilizzano il loro Numero Verde in maniera intensiva.
Per scoprire come far rendere al massimo il vostro Numero Verde e per farvene installare uno, chiamate il Numero Verde Telecom Italia 167-080080, Lunedì Venerdì dalle ore 9,00 alle 18,00.

Numero Verde
167-080080

NUOVO NUMERO VERDE. PIÙ VOCE ALLE AZIENDE ITALIANE.

TELECOM ITALIA

NOI CONCESSIONARI AUDI
VI ASPETTIAMO IL 20 E 21 GENNAIO

ABBIAMO IL PIACERE
DI PRESENTARVI
LA NUOVA AUDI A4.
A VOI QUELLO DI PROVARLA.

ASTRAUTO '80 srl
Corso Casale, 464
Tel. (011) 8990756
10132 Torino

DI VIESTO spa
Via Reiss Romoli, 130
Tel. (011) 2262574
10148 Torino

MONTICAR srl
Corso Ferrucci, 24
Tel. (011) 4335044
10138 Torino

PASTORINO srl
C.so Sebastopoli, 227
Tel. (011) 3299322
10137 Torino

RINALDI spa
Corso Francia, 262
Tel. (011) 715696
10146 Torino

SIMONI srl
Corso Turati, 53
Tel. (011) 3194094
10134 Torino

VALMOTOR srl
Corso Torino, 95
Tel. (011) 9208184
10073 Ciriè (To)

VAL WAGEN srl
Corso Vercelli, 222
Tel. (0125) 251415
10015 Ivrea (To)

La potenza, non la prepotenza.
La sicurezza, non la pesantezza.
L'agio, senza sfoggio.

NOVITÀ

Nuova Audi A4.

La nuova Audi A4 è una decisa espressione di potenza.

Lo si sente nelle nuove motorizzazioni, nella forza del design, nell'eleganza della linea.

Lo si vede nei materiali, nelle finiture, nella funzionalità, nell'alto grado di sicurezza raggiunto.

La nuova Audi A4 vi aspetta. Venite a provarla.

Eccezionali finanziamenti sulla vostra Audi A4.

MODELLO	MOTORE	CV	VELOCITÀ	PREZZO*
1.6	1595	101	191	44.0
1.8 20V Turbo**	1781	125	205	47.5
1.8 20V**	1781	125	205	48.6
1.8 20V quattro	1781	125	202	55.9
1.8 20V quattro	1781	150	220	54.5
1.8 20V quattro quattro	1781	150	220	59.6
2.6 V6 quattro	2598	174	229	66.3
1.9 TDI Diesel**	1896	90	183	49.5
1.9 TDI	1896	90	183	51

* Prezzi chiavi in mano in milioni di lire esclusa A.R.I.L. - **Disponibile anche con cambio automatico

I CONCESSIONARI DI TORINO E PROVINCIA

Audi
All'avanguardia della tecnica

CONCESSIONARIA Gotta.

CHE REGALANO IL SORRISO.

2 ANNI INTERESSI ZERO
1ª rata dopo 4 mesi

7 milioni
Cinquecento, Panda

10 milioni
Punto

15 milioni
Tipo, Tempra

25 milioni
Croma, Ulysse, Coupé

fino a
25 milioni
PER I VEICOLI COMMERCIALI

FIAT PATTO CHIARO
Il contratto alla luce del sole

Da settanta anni le nostre offerte regalano il sorriso. Sarà per il nostro staff, sempre competente e qualificato. Sarà perché con le nostre quattro sedi siamo sempre "a portata di mano". Sarà perchè seguiamo ogni nostro cliente prima, durante e dopo l'acquisto supervalutando l'usato, praticando finanziamenti personalizzati, fornendo un'assistenza specializzata e puntuale.

Anche il 1995 è cominciato con il sorriso: per tutto il mese, da Gotta scoprirete un finanziamento senza precedenti. Su tutte le vetture, veicoli commerciali compresi, fino a 25 milioni, in due anni a interessi zero e la prima rata dopo 4 mesi. Ma se preferite tempi di pagamento più lunghi potrete approfittare del **finanziamento Sava per 4 anni al tasso del 6%**. Ecco perché chi passa da Gotta riparte col sorriso.

gotta

CONCESSIONARIA FIAT

Esempio di finanziamento a tasso 0% - Versione PUNTO 55S 3P - Prezzo chiavi in mano: L. 16.050.000 - Quota contanti: L. 10.000.000 - Numero rate: 21 - Importo rata mensile: L. 476.191 - Scadenza 1ª rata: 120 gg. - Spese pratica: L. 250.000 - T.A.N.: 0% - T.A.E.G.: 2,21%
Offerta non cumulabile con altre iniziative in corso, valida fino al 31/1/95 su tutte le versioni della gamma auto (escluso la Uno) e veicoli commerciali (escluso la Uno Van) disponibili in rete, salvo approvazione Sava. Per ulteriori informazioni sui tassi e sulle condizioni praticate da Sava, consultare i fogli informativi pubblicati a termini di legge.

CORSO VALDOCCO, 15/19
TEL. 5211453 - TORINO

VIA CHIESA DELLA SALUTE, 48
TEL. 215821 - TORINO

CORSO EINAUDI, 15/D
TEL. 5818920 - TORINO

STRADA SAN MAURO, 189
TEL. 2237877 - TORINO

DAGNOLI boutique
BROOKSFIELD - MAX MARA
MASKA - SPORTMAX - WEEK END
MALO - GUY ROVER - ARMANI JEANS
BLUE GIRL - DANIELA JASON - ESPRIT
CHURCH'S - J.P. TODD'S - FAY
COLE HAAN - GRENSON - BARBOUR
CORNELIANI - HENRI LLOYD
LORO PIANA - MUSEUY - ALLEGRI
PIACENZA CASHMERE - CANTARELLI
a torino
al 23 di via madama cristina

LA STAMPA
TORINO
CRONACA
Venerdì 20 Gennaio 1995 PAG. 37
via Marenco 32, telefono 65.681

DAGNOLI boutique
BROOKSFIELD - MAX MARA
MASKA - SPORTMAX - WEEK END
MALO - GUY ROVER - ARMANI JEANS
BLUE GIRL - DANIELA JASON - ESPRIT
CHURCH'S - J.P. TODD'S - FAY
COLE HAAN - GRENSON - BARBOUR
CORNELIANI - HENRI LLOYD
LORO PIANA - MUSEUY - ALLEGRI
PIACENZA CASHMERE - CANTARELLI
a torino
al 73 di via dante di

Raffica di proteste: avevano assicurato che col maltempo si circolava. Funziona il piano-sgombero

Neve, ma tutti a piedi

Rivolta contro il «giovedì del pedone»

Breve, ma intensa la nevicata di mercoledì notte. Può sembrare strano - gli effetti dei fiocchi sono spariti nel giro di poche ore -, ma era dall'inverno '87 che non ne cadeva tanta. Dodici centimetri, dicono i responsabili del servizio viabilità del Comune, che per garantire la circolazione delle auto hanno mobilitato l'intera «task-force» anti-neve. L'esercito di mezzi comunali è riuscito a garantire un traffico abbastanza scorrevole già dalle prime ore del mattino. Non sono mancati, comunque, gli incidenti: diversi tamponamenti in città, scontri più gravi (uno mortale di cui riferiamo in altro articolo) nelle strade extra-urbane, collinari e di provincia. E anche in montagna: ieri oggi tutte le località sciistiche piemontesi possono permettersi l'apertura di tutte le piste. A Sestriere e Bardonecchia in poche ore sono caduti 25 centimetri.

Nonostante la nevicata-record, però, l'assessorato all'Ambiente ha ritenuto opportuno sospendere, ieri, il provvedimento del «giovedì del pedone». E a questo punto sono fioccate, insieme con la neve, le polemiche. I cittadini hanno preso d'assalto i centralini di vigili urbani, Palazzo Civico e giornali. «Come? - sbottavano al telefono - non bastava la nevicata ad abbattere l'inquinamento? Che bisogno c'era di mandarci a piedi?». Risultato: ieri mattina il centro era tutt'altro che deserto. Fra trasgressori e disinformati, il tasso di auto circolanti risultava molto al di sopra della «media da blocco». I vigili, insomma, hanno avuto il loro gran lavoro. Sono state, però, aumentate le multe. Motivo? C'erano meno civich del solito, a controllare gli scappamenti delle auto. Ecco nei dettagli la cronaca di un insolito giovedì del pedone «imbiancato».

MEZZI. L'operazione Castorino, quella del «sale prima che scenda» è potuto finalmente dare il meglio di sé. Degli 8 miliardi stanziati dal Comune per difendere la città dalle insidie del ghiaccio, nella nottata di mercoledì hanno dato buoni frutti. Alle 19 sono cominciate le operazioni di «spargimento sale»: 27 autocarri hanno lastricato di sale l'intera città. Alle 23, quando si temeva il peggio, sono entrati in azione 13 spazzaneve, 88 trattori e 6 pale meccaniche. All'una e mezzo «l'operazione Castorino» girava a pieno ritmo: 56 spazzaneve, 122 trattori e 13 pale meccaniche.

INCIDENTI. Numerosi soprattutto in provincia, ma fortunatamente feriti lievi. Alle strade del Chivassese il record negativo. La Torino-Chivasso, appunto, è stata chiusa ieri mattina dalle 8 e mezzo per un maxi-tamponamento fra circa 40 auto (l'incidente ha mandato al pronto soccorso dieci persone). Ad Avigliana undici auto sono state coinvolte in tamponamenti e altre sono finite fuori strada. Altri incidenti a Trana e sulla provinciale per Giaveno. A Rubiana uno spazzaneve è finito in un fossato. A Torino, secondo gli incidenti sono stati una ventina, ma tutti di lieve entità.

POLEMICHE. Tutti contro il «giovedì del pedone» e tutti contro l'assessore all'Ambiente Vernetti e il sindaco Castellani. Fin dalle prime ore del mattino i torinesi hanno bersagliato di telefonate il Comune: chi sosteneva che era ingiusto perché non c'è niente come la neve in grado di sconfiggere l'inquinamento» e chi contestava il permesso soltanto ad alcuni «turnisti» piuttosto che ad altri. E' il caso del dipendente della biblioteca «Villa Amoretti» (Parco Rignon): Francesco Giovanelli in arrivo da Cambiano per lavorare dalle 14 alle 20: «E' ingiusto perché devono esserci turnisti di serie A e altri di serie B?».

MULTE. I torinesi indisciplinati sono stati molti più del solito, ma le contravvenzioni sono diminuite rispetto al 15 dicembre scorso: 349 anziché 381. Il mistero è presto spiegato. Sono state controllate poche auto (1256) perché molti civich si occupavano dell'emergenza neve.

[e. min.]

Weekend sugli sci in alta Val Susa
A PAGINA

Sono intervenuti 56 spazzaneve 122 trattori e 13 pale meccaniche In alto il sindaco Valentino Castellani

POLEMICA

Assiderato

Morto il barbone trovato per strada

L'anziano barbone trovato semi-assiderato in corso Grosseto sabato sera, non ce l'ha fatta. Martino Russo, 73 anni (foto), è morto al Giovanni Bosco. Aveva dormito all'aperto, per strada, perché si era perso non riuscendo a trovare il dormitorio dove era stato da poco sistemato. **M.T. Martinengo** A PAG.

Castellani: lo smog resiste a pochi fiocchi

Signor sindaco, i torinesi si sono ribellati in massa al «giovedì del pedone» sotto la neve. Perché non avete mantenuto la promessa di revocare il blocco in caso di maltempo?

«Innanzitutto anche noi amministratori dobbiamo attenerci ai presupposti del provvedimento. Un provvedimento di cui siamo responsabili di fronte alla magistratura. E il regolamento del giovedì del pedone parla chiaro: se nei primi tre giorni della settimana si registrano diversi superamenti della soglia d'attenzione, allora scatta il blocco preventivo, e sottolineo preventivo, della circolazione».

D'accordo, ma alle 18 di mercoledì sera, mentre lei e l'assessore all'Ambiente Gianni Vernetti siete riuniti per decidere il blocco, su Torino nevicava fitto fitto. In questo caso, visto che la neve è un ottimo antidoto allo smog, non si poteva fare un'eccezione?

«No, non potevamo, ma poi non sarebbe stato giusto farlo. Prima di tutto perché i meteorologi avevano previsto che la precipitazione sarebbe stata di breve durata e che il giorno dopo sarebbe tornato il sole. E poi perché il tasso d'inquinamento era tale che non bastavano dodici centimetri di neve per calmare, diciamo così, le centraline».

E così, per salvare la salute dei torinesi, avete pensato bene di mandarli a piedi sotto la neve. Non le sembra un controsenso?

«Niente affatto. E i valori registrati durante il blocco delle auto ci danno ragione: dicendo stop al traffico siamo riusciti a rimandare i veleni sotto la soglia d'attenzione. Un risultato che la nevicata, così da sola, non avrebbe di certo ottenuto».

E se la precipitazione fosse andata oltre le ventiquattr'ore? Avreste comunque aggiunto disagio a disagio, costringendo buona parte dei torinesi a muoversi coi mezzi pubblici?

«Prima di tutto nessuno di noi ha una palla di cristallo. E poi chi l'ha detto che in caso di neve l'automobile è indispensabile? Io, semmai, direi il contrario: prendendo il tram si evitano gli incidenti e si hanno maggiori garanzie di puntualità. Ieri mattina la prova: nessun mezzo Atm ha accumulato ritardo e gli utenti occasionali sono rimasti soddisfatti».

Anziani compresi?

«Gli anziani non hanno obblighi d'ufficio. E poi sono proprio loro a soffrire di più le conseguenze dell'inquinamento: asma, enfisemi, difficoltà respiratorie in genere. Non possono che compiacersi dell'idea che qualcuno, finalmente, si prenda a cuore la loro salute e quella di tutti i cittadini».

Emanuela Minucci

PROTESTA

P. Statuto

«Mandate via gli spacciatori»

I tossici e gli spacciatori se ne devono andare da piazza Statuto. Diciamo basta ai venditori di morte». E' l'agghiacciante proclama di una ventina di giovani, età tra i 16 e i 20 anni, che ieri, verso le 17, «stufi di subire», hanno issato uno striscione di protesta sotto i portici.

I. Barbiero A PAG.

TRAGEDIA

MALTEMPO E IMPRUDENZA

Ucciso dal ghiaccio

Asfalto viscido, auto fuori strada

E' stato ucciso dall'alta velocità e dalla neve che trasformando la strada in una specie di pericolosa pista di ghiaccio.

Stipati su una «Punto», ieri mattina a Collegno, sette giovani sono stati sbalzati fuori per la violenza dell'urto contro lo spartitraffico di corso Francia, interamente ricoperto di neve.

L'urto è stato tremendo. E uno di loro, Carlo Disconza, seduto sul sedile posteriore, 21 anni, Rivoli, via Nanni 20/6, è morto sul colpo. Un'altra ragazza, Rosetta Spizuoco, 20 anni, Torino, corso Regina 218 è ancora ricoverata in prognosi riservata all'ospedale delle Molinette.

Gli altri guariranno, con varie fratture a braccia, testa e gambe, in trenta-quaranta giorni.

La comitiva di giovani studenti era uscita alle 4 dalla discoteca «Palace» di Torino. «Avevamo deciso di andare a fare colazione in un bar di Rivoli» ha raccontato l'autista Emanuele Missud, Rivoli, via Assisi 6, ai carabinieri di Collegno accorsi sul posto. Alta velocità, forse la perdita di controllo da parte dell'autista. E così prima delle 5, la neve e il fondo sdrucciolevole hanno fatto sbandare l'auto, che si è dapprima schiantata contro lo spartitraffico per poi capottare, girando più volte su se stessa.

«E' stato terribile, quella girandola sembrava un inferno» ha ripetuto piangendo Vittorio Sartori, 27 anni, al brigadiere Salvatore Fucarino. In stato di choc anche gli altri feriti, Samanto Masuelli, 16 anni, via Torino, via Dina 61, e Anita Floridia, via Dina 52/1. I sette giovani, una di loro non è stata ancora identificata perché subito dimessa dall'ospedale, hanno ricevuto prime cure all'ospedale di Rivoli e alle Molinette.

Per Carlo Disconza, invece, è stato inutile ogni tentativo di

[g. lon.]

La vittima Carlo Disconza e l'auto dalla quale sono stati sbalzati i 7 giovani

Sei i giovani feriti: tornavano dalla discoteca

GIORGIO MONTEVERDI ®
puro cashmere
SALDI TOTALI
SOLO IN:
GALLERIA SAN FEDERICO 10/12
VIA LAGRANGE 22
CORSO DE GASPERI 0/E
VIA ROMA 316
ORARIO CONTINUATO - CARTE DI CREDITO
100% CASHMERE DA 149.000 (UOMO DONNA) A 295.000 (2 FILI)
MISTO CASHMERE DA 95.000
PURA LANA DA 29.000 A 79.000
CAMICIE DONNA DA 29.000 A 55.000
COMUNICATO
ALTRI PUNTI VENDITA NON FANNO PARTE
DELLA NOSTRA ORGANIZZAZIONE - TEL. 011/562.55.95
EFF. COM. COMUNE DAL 7.1.95 AL 7.2.95

«Test» con pullman, motorino e tram da To-Esposizioni a Porta Nuova

Sfida al traffico, vince la bici

L'auto sconfitta dalla ricerca del posteggio

Legambiente dimostra che si può sfidare il traffico usando la bici. E infatti vincono le due ruote. Secondo arriva al traguardo il motorino, poi, in ordine decrescente, si piazzano il tram, il bus, l'auto. La dimostrazione è avvenuta ieri e rientra tra le proposte ecologiche del Treno Verde in sosta al binario 20 di Porta Nuova. Il messaggio è chiaro: il rispetto dell'ambiente coinvolge tutti, e per rispettarlo si può iniziare anche poco.

Per esempio da un percorso minimo tra utenti che si servono di mezzi di trasporto diversi da Torino Esposizioni alla Stazione centrale. I tempi sono questi: sei minuti in bicicletta, quattro in più con il motorino, un quarto d'ora il tram, che si prende un buon vantaggio al pullman e auto. Anche perché motorino e vettura perdono troppo tempo alla ricerca di un parcheggio che

Vitale Marongiu vincitore in bicicletta

non si trova. Esultano dunque il ciclista Vitale Marongiu e il giovane ciclomotorista Igor Cavallari.

E i promotori del trasporto antinquinante afferrano al volo l'occasione e informano che transitano da città a città convogli ferroviari attrezzati per ospitare biciclette al modico costo di lire 5 mila giornaliere.

Quanti pendolari, nei mesi scorsi, hanno usufruito del servizio treno più bicicletta? Non vi sono statistiche.

Sappia il cittadino che se programma una giornata d'affari o di shopping a Milano può comportarsi così. Armato di borsa (tutti quelli che vanno a Milano hanno una borsa e le donne la portano abitualmente) monta in bici, con quattro pedalate è a Porta Nuova. Fatto il «biglietto con supplemento bici», parcheggia la bici nell'apposito vagone delle attrezzatissime Ferrovie. Giunto a destinazione riprende la bici, quindi decide se continuare la pedalata.

In bicicletta può circolare nella zona del centro storico, se invece deve muoversi nelle vicinanze dello stadio forse sono consigliabili metropolitana e taxi.

In tal caso potrà parcheggiare il bicicio all'interno della stazione tanto più se il tempo è inclemente. E per il rientro a Torino? L'utente deve informarsi: non tutti i convogli hanno il wagon-cycle.

SALDI
SALDI SALDI
nelle PELLICCERIE
FRANCA MARCHISIO
a Torino
VIA ARSENALE 38 TEL. 538.453
VIA DI NANNI 90 TEL. 447.6851
I VERI SALDI
DOM. LEGGE 80

E' morto l'anziano operaio trovato assiderato perché si era perso: un caso che fa discutere

Il barbone non ce l'ha fatta

Cresce l'emergenza dei senza dimora

Non ce l'ha fatta l'anziano barbone trovato semi-assiderato in corso Grosseto, sabato sera. Martino Russo, 73 anni, è morto l'altra notte nel reparto di Neurologia del Giovanni Bosco. L'uomo era stato sistemato lunedì scorso nella casa di accoglienza comunale di via Ghedini: per toglierlo dal freddo delle notti [redacted] stazione, su [redacted] giaciglio di cartoni. Purtroppo, spostato in Barriera di Milano, una zona a lui sconosciuta, l'ex operaio di fonderia s'è perso. Ha vagato per alcuni giorni, dormendo all'aperto. Sabato [redacted] tassista l'ha notato sul ciglio della strada e l'ha segnalato al 118. Ma a nulla sono servite le cure dei medici.

Martino Russo

Il [redacted] di Martino [redacted] Russo ha riportato drammaticamente d'attualità la difficilissima condizione dei senza fissa dimora quando [redacted] temperatura scende sotto lo zero. Ogni giorno una cinquantina di persone bussa alla porta della Bartolomeo & C., in via Sacchi 6. «Per tutti quelli ai quali non possiamo dare risposte - dice Lia Varesio, fondatrice dell'associazione [redacted] volontari - c'è un'altra notte al freddo. Gli diamo le coperte, facciamo le ronde per portare loro qualcosa di caldo. Ma non basta. Ci sentiamo impotenti».

Dall'altro lato della stazione, in via Nizza 24, i Servizi Vincenziani denunciano le [redacted] urgenze. «Cerchiamo di sistemare per 15 [redacted] giorni nelle pensioni chi proprio non può restare in strada, [redacted] gli anziani dimessi dagli ospedali. Abbiamo anche fatto una lotteria [redacted] finanziarci. Ma sono tanti...», dice Antonella, una volontaria. «Ci sarebbe davvero bisogno [redacted] un dormitorio, soprattutto per le donne». [redacted] via Nizza vengono assistiti anche gli immigrati stranieri: «Ogni sera almeno [redacted] persone chiedono coperte: non ne abbiamo più».

Anche alla parrocchia Santi Apostoli di largo Saluzzo arrivano gli sos: «Chi termina il periodo di accoglienza nei dormitori - dice don Piero Gallo - bussa a tutte le porte per farsi pagare una pensione. Forse il Comune potrebbe intervenire... Non s'è mai sentito che qualcuno sia morto perché [redacted] ha fatto ritorno a [redacted] pensione di San Salvario».

Maria Teresa Martinengo

Il polemico articolo del settimanale diocesano «La Voce del Popolo» sui problemi degli emarginati; a fianco un senza casa che ha trovato rifugio a Porta Nuova

«Il Comune non interviene?»

Il settimanale della Curia all'attacco

«Barboni al freddo: che fa il Comune?». Con [redacted] articolo preceduto [redacted] da questo titolo, il periodico della diocesi torinese, «La Voce del Popolo», interviene questa settimana sull'irrisolto problema dei senza fissa dimora: anziani, malati di mente, etilisti che nelle notti di gelo rischiano la vita negli angoli di Porta Nuova.

Nell'articolo del settimanale diocesano vengono ricordate le difficoltà che la Bartolomeo & C., l'associazione di volontariato che [redacted] occupa dei barboni, deve affrontare in questo periodo [redacted] emergenza-freddo: lo sfratto da tre «alloggi invisibili», la (finora) mancata soluzione ai 14 casi per i quali sono stati chiesti micro-alloggi popolari, le 16 persone inserite nelle pensioni a spese del volontariato (600 mila lire [redacted] mese ciascuno). Niente di risolto, insomma, mentre Lia Varesio continua a ribadire la necessità [redacted] un dormitorio nei pressi della stazione, dove si concentra il maggior numero di clochard. «Abbiamo individuato due strutture [redacted] Comune vuote, dalle parti di via San Secondo. Possibile che non si possano usare almeno in parte?» dice [redacted] Varesio. «Dall'inizio [redacted] freddo, dal Comune abbiamo solo ottenuto tre posti in dormitorio e il pagamento di una stanza».

Per l'assessore all'Assistenza, Angelo Migliasso, ci sono ragioni che rendono più comprensibile l'emergenza: «Le tre strutture per senza fissa dimora che ho trovato un anno e mezzo fa [redacted] che abbiamo [redacted] disposizione, [redacted] che ho progettato quando sono stato assessore prima dell'83. [redacted] allora più nulla è stato fatto. Le soluzioni devono essere realizzate su misura per le diverse necessità: parliamo di persone che sovente non si adattano a situazioni "strutturate", a posti dove è necessario osservare orari e regole». E aggiunge: «Sulla necessità di un dormitorio sono d'accordo, il fatto è che non si risolve tutto [redacted] una settimana all'altra e nemmeno si possono concentrare troppe persone insieme». Martedì è previsto un incontro tra l'assessore e tutte le forze del volontariato che si occupano dei senza fissa dimora. «Solo dalla collaborazione pubblico-privato possono nascere solu[redacted]ni, proprio perché le necessità sono di diversi tipi». [m. t. m.]

Francia-Piemonte

«Subito l'alta velocità»

L'assessore Ugo Cavallera

Un nuovo appello perché Francia, Italia e i vertici dell'Unione Europea approvino la realizzazione del collegamento ad al[redacted] velocità ferroviaria tra Torino e Lione è stato lanciato ieri mattina nella nostra città dai rappresentanti del consiglio del dipartimento Rhône-Alpes e della giunta regionale del Piemonte.

Per Etienne Blanc, vicepresidente dell'esecutivo del dipartimento francese, «si sta attraversando un momento di incertezza nella determinazione [redacted] volere questo collegamento. Inoltre, permane la situazione di concorrenza con il progetto Parigi-Strasburgo; per questo occorre che lo studio vada avanti». E ancora: «Il nostro compito è quello di far capire al governo francese che la Lione-Torino è prioritaria e richiede i maggiori investimenti perché collegherà il [redacted] l'Est Europa».

Il medesimo calo di [redacted] nello sforzo di arrivare in fretta alla realizzazione dell'alta velocità tra Francia [redacted] Italia [redacted] stato sottolineato dal presidente della Giunta regionale Gian Paolo Brizio: «C'è meno urgenza nel pensare al collegamento tra Torino e Lione, ma sono convinto che questa linea avrà priorità, perché è l'unico progetto veramente internazionale. E può coesistere con la realizzazione della Parigi-Strasburgo».

Per il presidente dell'esecutivo piemontese «alla Torino-Lione non dovrebbero mancare i finanziamenti, soprattutto dopo l'interessamento di settori economici giapponesi. Al nuovo governo italiano chiederemo di mantenere gli impegni presi in passato per sostenere la costruzione della linea».

Ugo Cavallera, assessore ai Trasporti della Regione: «Non bisogna perdere tempo, perché [redacted] sicuramente approvati [redacted] livello comunitario quei progetti che dimostreranno di essere più vicini alla realizzazione». Tra l'altro, il governo [redacted] messo a disposizione cento milioni per progetti e sondaggi. «Per il Fréjus, le ferrovie italiane e francesi hanno già costituito la società "Alpetunnel"», ha spiegato Cavallera.

Dall'incontro tra le due regioni alpine è [redacted] un comune intento: «Insieme possiamo contare di più in Europa», ha detto Etienne Blanc. E per questo Rhône-Alpes (secondo diparti[redacted] per importanza [redacted]ica in Francia) e Piemonte hanno concordato di approfondire gli scambi culturali e di favorire la collaborazione tra le imprese, pur nel rispetto della libera concorrenza. Le due regioni avvieranno anche un Comitato di concertazione tra i servizi delle rispettive amministrazioni e si incontreranno periodicamente per fare il punto sugli obiettivi raggiunti.

IL CASO

SE L'ALLOGGIO È UN SOGNO

Mercoledì doveva avere la nuova abitazione del Comune, da ieri è in mezzo alla strada

Gli assegnano la casa, ma troppo tardi

Lo sfratto più veloce della burocrazia

Un anziano pensionato vittima di uffici che non si parlano

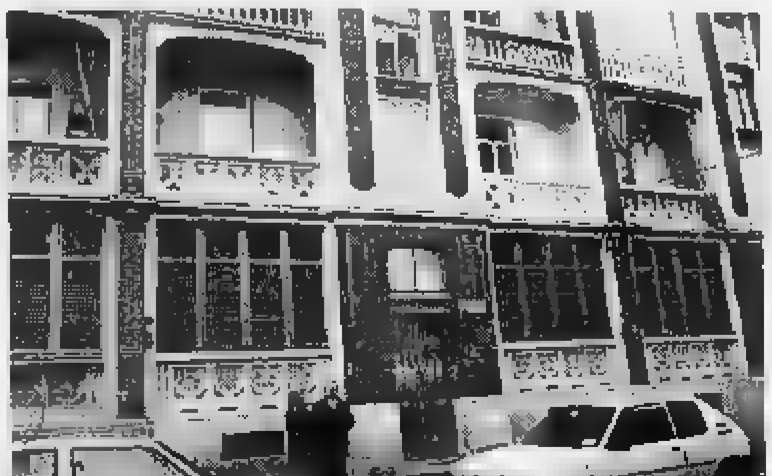

La casa [redacted] Baltea 31 dalla quale [redacted] stato sfrattato il pensionato. A fianco l'assessore Giovanni **Ferrero**: «Riorganizzeremo gli uffici»

PER oltre un mese ha avuto, anche se solo sulla carta, due alloggi a disposizione, quello dove è vissuto per 35 anni, e quello che [redacted] Comune gli ha assegnato in un complesso di case popolari. Ma adesso, [redacted] ha un posto dove andare a dormire. Dal primo allo[redacted]io è stato cacciato martedì: un ufficiale giudiziario s'è presentato senza preavviso e con [redacted] sentenza esecutiva di sfratto [redacted]. Nell'altro non è ancora potuto entrare: la sua pratica s'è arena[redacted] lungo il complesso iter burocratico del Comune, un percorso [redacted] ostacoli che si snoda attraverso code, domande, impiegati, funzionari, accertamenti, commissione tecnica, commissione amministrativa e chissà cos'altro.

La storia di Vito [redacted] Gianni, 65 anni, l'uomo che vive sospeso tra [redacted] vecchia residenza [redacted] via Baltea 31 e il futuro domicilio di corso Giulio Cesare, è resa [redacted] più tragica dal fatto che il suo caso non è isolato, anzi. Seimila sfrattati [redacted] cerca [redacted] sistemazione, 450 dei quali considerati, come questo anziano pensionato, «casi sociali», sono la testimonianza vivente di una situazione che rischia di diventare esplosiva. I membri della commissione emergenza abitativa lo hanno denunciato con una lettera (primo firmatario Andrea Parvopassu, del Sunia) al sindaco e all'assessore alla Casa Giovanni Ferrero: stanchi di assistere a «intollerabili ingiustizie», minacciano le dimissioni. Il gruppo di Rifondazione comunista in Comune ha presentato ieri un'interrogazione: «Per sapere - si legge - che cosa si intende fare per far fronte alla carenza di organico o attrezzature».

Il dramma di Vito Di Gianni dovrebbe concludersi [redacted] giorni: martedì prossimo avrà [redacted] chiavi del nuovo alloggio. «Probabilmente - si giustificano ora all'ufficio movimenti inquilini del Comune - c'è stato un ritardo nell'assegnazione, [redacted] stato possibile inviare agli ufficiali giudiziari la richiesta di proroga in attesa del trasloco». Ma gli altri? [redacted] ne sarà di loro? Secondo l'assessore Ferrero, c'è [redacted] sola via d'uscita: «Concentrare in un'unica struttura i soggetti che hanno competenza sul problema casa».

[redacted] riorganizzazione prevista da tempo. Il caso di Vito Di Gianni servirà ad anticipare i tempi: «Questo - continua Ferrero - è un settore in cui la tensione è al di sopra dell'immaginabile. E l'aumento del numero di sfratti [redacted] dei casi sociali gravissimi lo dimostra. Chiederò al sindaco di affrontare [redacted] problema nella prossima riunione di giunta, pur consapevole che la sola riorganizzazione degli uffici non risolverà il dramma di queste persone espulse [redacted] città».

Gianni Armand-Pilon

Cardiochirurgia

Bloccate le cliniche private

La commissione regionale della Sanità ieri ha bloccato l'iter delle delibere sulla cardiochirurgia nelle cliniche private. Il progetto prevedeva due tipi [redacted] convenzioni, una diretta e l'altra indiretta. Inoltre i cittadini non avrebbero dovuto più anticipare il contributo della Regione grazie alla formula della «cessione [redacted] credito».

I principali motivi di opposizione sono venuti da Rifondazione Comunista che ha chiesto garanzie sulla qualità degli interventi. Ogni spiegazione sui meccanismi delle convenzioni è stata giudicata insufficiente. Così anche la bozza di accordo «diretto» con la clinica «Villa Pia» (unica ad accettare le condizioni dell'assessorato) torna in discussione. «Eppure nelle convenzioni si è mirato con rigore al controllo dei costi e della qualità - dicono in Regione -. Tutti avrebbero potuto intervenire prima con osservazioni o chiedendo notizie. Farlo oggi significa togliere a tanti malati la speranza di un sollecito inter[redacted].

BOLLETTINO **METEO**

Venerdì 20 Gennaio

PREVISIONI

su Piemonte e Valle d'Aosta, cielo inizialmente sereno o poco nuvoloso. Nel corso della giornata graduale peggioramento con possibili precipitazioni. Temperatura in lieve diminuzione. Venti: deboli occidentali. Visibilità: riduzioni al mattino e nella notte per foschie e banchi di nebbia

IERI

[redacted]

MASSIMA	6,8
[redacted]INIMA	-2,4
UMIDITA' (ore 14)	70%

PRECIPITAZIONI

FINO ALLE ORE 19	4 mm
TOTALE DI QUESTO MESE	4 mm
MEDIA (1913-1988)	37,3

Osservatorio Meteo Piazza d'Armi

[redacted] DI CASELLE

[redacted]

MASSIMA	5,6	MINIMA	-5,7
PRESSIONE (ore 20)			1022 hPa

RECORD del mese ultimi 50 anni

MASSIMA	19,4	16 gennaio 1[redacted]
MINIMA	-16,8	10 gennaio 1945

[redacted]

MASSIMA	7,1	MINIMA	-1,9

OGGI

IL SOLE: sorge alle ore 8 e 1 minuto, [redacted] alle ore 17 e 19 minuti

LA LUNA: si leva alle ore 21 e 37 [redacted], [redacted] domani alle ore 9 e 56 minuti

- Luna nuova 1 gennaio ore 12
- Primo quarto 8 gennaio ore 17
- Luna piena 16 gennaio ore 21
- Ultimo quarto 24 gennaio ore 6
- Lu[redacted] nuova 30 gennaio ore 24

[redacted] tramonta in direzione Ovest-sud Ovest un'ora e 40 dopo il Sole

VENERE: è proiettato nella costellazione di Ofiuco tra lo Scorpione e il Sagittario.

MARTE: brilla come Canopo, la seconda stella più splendente del cielo

GIOVE: a 887 mi[redacted] di km dalla Terra, distanza in diminuzione

SATURNO: appare leggermente più grande di Marte e meno di Venere

[redacted]: passaggio della cometa De Vico-Swift nel punto più vicino [redacted] Sole [redacted] sua orbita pari a 318 milioni di km

Specchio dei tempi

«Bimbi in attesa al freddo, [redacted] pediatra [redacted] presenta!» - «Non basta la tv se la cella è da incubo» - «Devo ripagare per avere un rimborso» - «Le multe [redacted] optional, la spesa quotidiana per vivere no»

Un lettore ci scrive:

«Giovedì [redacted] gennaio; temperatura di poco sopra lo zero. Vado con mia moglie e mio figlio (di due mesi [redacted] mezzo) dal nostro pediatra convenzionato Usl in c.so Traiano nel consueto orario [redacted] visita (14/15). Giungendo alle 14,20 vedo con stupore molti genitori [redacted] relativi figli (tutti piccolissimi) bloccati sia davanti al portone sia nell'androne dello stabile.

«Visto che l'attesa si prolunga senza che nessuno si faccia vivo (nel frattempo il disappunto [redacted] tutti [redacted] salito alle stelle!) decidiamo [redacted] fare qualche telefonata [redacted] veniamo a sapere che il dottore non avrebbe [redacted] quel giorno fatto alcuna visita [redacted] che si era solo dimenticato di mettere un biglietto d'avviso!

«Soluzione: tutti a casa e grazie della passeggiata a vuoto...

«Al di là del comportamento dal punto di vista professionale nei confronti dei pazienti (tutti molto piccoli!) mi pare che da un punto di vista amministrativo avrebbe non solo dovuto avvertire a mezzo comunicato la sua assenza ma rendere [redacted] un eventuale sostituto in caso di emergenze o necessità varie, soprattutto in considerazione del fatto che seguivano i giorni del 6 gennaio (Epifania), 7 gennaio (sabato) e 8 gennaio (domenica), ossia tutti giorni festivi non coperti dal servizio dello stesso».

Segue la firma

Un lettore ci scrive:

«Sono un detenuto di quasi 50 anni che [redacted] trova a scontare una breve pena per un reato che in altri Paesi sarebbe passibile di un'ammenda, in questo periodo di detenzione ho avuto la sfortuna di ammalarmi [redacted] ho dovuto essere ricoverato nel repartino dell'ospedale Molinette di Torino; ora mi viene da chiedere ai vari giudici competenti se è umanamente possibile vivere chiusi in una cella 24 ore [redacted] 24 [redacted] mai poter fare 4 passi, in una cella [redacted] mt. 3×2 con [redacted] sedia, un tavolino e un mobiletto con la tv, dove bisogna chiedere per favore di andare in bagno o farsi la barba visto che non sono consentiti in cella. Pensare che gli ambientalisti hanno fatto chiudere gli zoo per motivi minori; si [redacted] che siamo considerati peggio degli animali».

Segue la firma

Un lettore ci scrive:

«Il 29 marzo '79 ho fatto domanda al Fondo Autoferrotranvieri per la ricongiunzione [redacted] tutti i periodi a [redacted] spettanti. Nel '90 mi è stato riconosciuto il servizio militare ed il periodo di aspettativa dal 1° aprile 1971 al 30 giugno 1972, ma non il periodo in [redacted] ho lavorato come carrozziere dall'agosto 1962 al febbraio '63. Ho pagato per questo in un'unica soluzione 1.664.000.

«Dopo svariate ricerche, nel '94 sono saltate fuori le settimane che mancavano alla mia ricongiunzione ed ho inoltrato una nuova domanda integrativa sia a Roma [redacted] a Torino.

«Da Roma mi hanno confer[redacted] tutta la pratica sostenendo che il costo della ricongiunzione è di 1.591.000 (quindi 73.000 in meno di quanto ho già pagato nel '90, che dovrebbe restituirmi l'Inps di Torino).

L'Inps per restituirmi questa piccola somma mi impone di pagare 1.591.000 (cioè il nuovo conteggio) e di chiedere l'intero rimborso di 1.664.000. Ma quali saranno i tempi? Perché d[redacted] sborsare altri soldi, visto che, addirittura, ho già pagato quattro anni fa più del dovuto?».

Segue la firma

Un lettore ci scrive:

«Leggo che l'aggiornamento delle sanzioni amministrative pecuniarie è dell'8 per cento in quanto la misura è pari all'indi[redacted] medio nazionale dei prezzi [redacted] consumo, registrati negli ultimi due anni (novembre '92-novembre '94). E il ministro emanando il decreto ritiene ciò un atto dovuto.

«A questo punto però chiedo al ministro [redacted] a quanti come lui che, specie in questo periodo, lavorano "per il bene [redacted] Paese", come mai nello stesso periodo la mia pensione è variata solo del 5,8 per cento.

«Le multe sono un optional, [redacted] possono evitare, fare la spesa quotidianamente per vivere no.

«E' pur vero che la Repubblica italiana è fondata sul lavoro e [redacted] non lavoro più, non credo però sia un motivo sufficiente per impoverirmi considerando che la rendita bimestrale Inps non è una regalia ma bensì il frutto di oltre quarant'anni [redacted] versamenti mensili obbligatori che incidevano sul globale della mia busta paga con percentuale stabilita [redacted] aggiornata dalla legge.

«A me pare quindi sia un atto dovuto anche aggiornare la citata rendita con lo [redacted] indica.

«A [redacted] che il bene dell'Italia e degli italiani passi attraverso l'impoverimento dei pensionati e l'arricchimento dei deputati».

[redacted] Greggio

Stufi di essere coinvolti nelle retate minacciano: «O s'interviene o facciamo noi»

«Via i tossici da piazza Statuto»

I giovani chiedono aiuto

«I tossici e gli spacciatori ... ne devono andare da piazza Statuto. Diciamo basta ai venditori di morte. Ormai siamo ridotti peggio che ai Murazzi. Questo è il primo e ultimo avviso; dopo non ... limiteremo ... urlare la nostra protesta, ... agiremo». E' l'agghiacciante proclama di ... ventina di giovani, ... tra i 16 e i 20 anni, che ieri, verso le 17, «stufi di subire», hanno issato uno striscione di protesta sul portico che immette in via Alfieri.

«Gruppo, non banda» tengono a sottolineare. Anche per ... essere scambiati per quella «banda» di giovani definita di picchiatori della notte» che imperversa in zona prendendosela con gli adolescenti e rubando loro giubbotti, guanti, occhiali. Il look è identico, come quegli sconosciuti teppisti indossano giubbotti di pelle ... giacconi di lana. «Ma ... giovani su dieci vestono così...» replicano.

«Non siamo ... banda - ribadisce a nome di tutti "Curiale", il più loquace del gruppo - siamo solo amici. E finora la nostra violenza è stata verbale. Chiediamo più sorveglianza alle for... dell'ordine; più attenzione. Invece, polizia e carabinieri quando vengono per "ripulire" la piazza dagli spacciatori, pur sapendo benissimo chi ... non guardano in faccia nessuno. E così, quando non ci fermano al mattino o al pomeriggio ci bloccano la sera. I nostri genitori ... quelli dei nostri amici vedono queste cose e la sera ... casa sono altri casini. "Ah, adesso te la fai anche ... chi si fora?!" ci dicono. Oppure: "Guai a te se ti rivedo con quel tuo amico che è stato bloccato dalla polizia"».

«Qualche volta facciamo casino anche noi - spiega un altro ragazzino -. Ci ritroviamo nei giardini e spesso giochiamo a pallone anche se non si potrebbe. E magari, quando passano le ragazze, fischiamo e facciamo commenti. ... invece di darci subito addosso e ... rilasciarci la patente di scalmanati, perché nessuno riflette sul fatto che non abbiamo nessun luogo dove andare, tranne questa piazza?».

Sempre come «gruppo», dicono di aver fatto una raccolta di firme per ottenere il campo interno del Buon Pastore. «Volevamo andarci ... giocare ... pallone. Niente da fare. Ci compensa quel posto l'hanno poi concesso ... altri dopo un'occupazione abusiva. Non è forse una riprova che con la forza si ottiene tutto?»

Il «gruppo» vuole anche far sapere che i negozianti sono dalla loro parte. «Domandate, non costa nulla».

Difatti, pur ... le dovute riserve, il titolare del bar Frejus, Stefano Re, appoggia l'iniziativa: «Sono giovani, bisogna ... prenderli ... non bastonarli sempre. Tra loro c'è chi lavora già, chi va ... a scuola e chi è in cerca di occupazione, mentre altri aspettano ... partire militari con la speranza di un futuro migliore. Qualche volta fanno casino sotto i portici e sono i primi ad ammetterlo, ma non sono spacciatori».

«Vi stupite se minacciamo violenze?» chiede un ragazzo alto e magro, capelli a caschetto e orecchino. «Ma non l'avete sentito dire anche voi da Ciotti, quel prete torinese - continua - che tra noi e ... istituzioni il rapporto si è spezzato da tempo e quindi ci sentiamo tutti un po' traditi? Forse che prima di minacciare rappresaglie ... andati a chiedere aiuto alle forze dell'ordine?».

Proprio don Luigi Ciotti, «quel prete torinese», invita tutti noi a «non semplificare ... a saper cogliere i segnali positivi del mon... giovanile». Che è poi anche «un problema ... educazione, di saper affrontare i giovani come risorsa e non come problema».

Ivano Barbiero

CASO EUMIT

Milano invia gli atti

Un grande ... campeggiava ieri pomeriggio nell'anticamera dell'ufficio del pm Giuseppe Ferrando: mittente, il collega Paolo Ielo, ... pool «Mani pulite» di Milano. Nel pacco gli atti dell'inchiesta archiviata sull'Eumit, la famosa pista rossa (e internazionale) delle tangenti che non esiste: la magistratura ha scoperto conti correnti svizzeri su cui transitava denaro in nero della società, appartenuta anche al pci. E ... cui ora Gian Giacomo Sandrelli, ... altro pm torinese, dopo le prime indagini di Ferrando, indaga per il reato di falso in bilancio. Ferrando, invece, continua ad occuparsi delle tangenti per la shopville Le Gru e della nuova inchiesta sulla cooperazione piemontese. Il procuratore aggiunto Maurizio Laudi gli ha trasmesso ... rapporto della Regione sui finanziamenti Coe e statali alle cooperative, e su quattro (tre rosse e una bianca) di quelle fallite si approfondiranno le indagini. E' cresciuto il sospetto che nel loro ... non sia stato fatto buon ... dei finanziamenti pubblici ricevuti.

Lo striscione appeso dai giovani in piazza Statuto e sotto il barista Stefano Re

Uno striscione tra i portici «Ridotti peggio dei Murazzi»

«Mio marito è innocente dovete liberarlo»

«Il maniaco sono io Ho agito per amore»

La donna in carcere si autoaccusa Ma gli inquirenti non le credono

Prima ha negato a ai magistrati ha ricordato giorni ... paura: «Voi non potete immaginare». Poi è scoppiata in lacrime e ha mormorato: «Ho inventato tutto, l'ho fatto per ...». E' Violetta Di Giovanni, arrestata tre giorni fa dai carabinieri assieme al marito, Giuseppe, ha raccontato la sua verità: «Il maniaco? Non esiste. Ho scritto io le lettere anonime, ho fatto io le telefonate di minaccia. Io, solo io. Mio marito è innocente. Scarceratelo».

Un lungo pianto, stringendo le mani del suo legale, l'avvocato Loredana Gentile. Poi: «Non volevo soldi. L'ho fatto per amore, per riconquistare l'affetto di mio marito. Mi trascurava. Volevo che si ... ressasse di me, che mi restasse accanto, che mi volesse ancora bene».

Giuseppe Di Giovanni è stato interrogato poco prima dai due magistrati, Mauro Amisano e Alberto Giannone: «Non so nulla, ho cercato di difendere la mia famiglia». Per i magistrati mente. Ha ammesso i debiti, anche quelli da gioco. Ma sul resto è stato fermo: «Ho vissuto nel terrore. ... cercato di proteggere mia moglie».

Poi lei, Violetta. In lacrime, ha parlato del suo uomo. Che aveva sposato contro la volontà dei genitori. Che ha amato nonostante le molte difficoltà. Poi delle tre figlie che crescevano, le spese che aumentavano. Quando lui ha perso il lavoro, ma ha continuato a giocare, un po' a carte un po' al Casinò.

«Adesso lo sentivo lontano e allora ho inventato minac... e aggressioni. E' lui ha cominciato a proteggermi. Era sempre con me, mi guardava, mi sorrideva. Ho sognato che mi volesse ancora bene». I magistrati ... le credono. Ieri ... hanno dato carta e penna e ha dovuto vergare, in stampatello, alcune parole: «Devi pagare, le tue figlie sono belle, farò una strage». Frasi del maniaco.

I periti fra pochi giorni diranno se quei biglietti li ha davvero scritti Violetta Di Giovanni. Il marito è ancora in carcere, a lei i magistrati hanno concesso gli arresti domiciliari.

Violetta Di Giovanni «Ho inventato tutto»

Ricoverata a Venaria due settimane fa e ormai guarita, una nomade si rifiuta di lasciare il reparto

Cacciata dal campo, «adottata» dall'ospedale

Respinta da famiglia e comunità, le danno una mano i medici e gli ammalati «Non voglio disturbare - dice - aiutatemi soltanto a tornare tra la mia gente»

Una giovane nomade vive da oltre due settimane nell'ospedale di Ve... «La donna non ... malata» dice Ellen Guglielmi della direzione sanitaria. ... si rifiuta ugual... ... lasciare i sotterranei dove si è rifugiata: «Tutti mi hanno respinta, sia la famiglie che la Comunità».

Costanza Caldaras, 34 anni, viene dal campo di Alba. «Mio marito, Marco Nicoli, ... anni, dal '93 è in ... per furto» ricorda. «Ho ... sorella sposata che abita in via Ivrea: non mi vuole con lei. Non so neppure dove sono i miei tre figli: Aurora, 7 anni; Tiziano di 1 e Mira di 2».

Racconta di un incidente stradale a Pistoia. «Mi sono allontanata e, al ritorno, Mira era scomparsa». Poi ammette: «E' stata affida... ad una famiglia». Ogni tentativo di farla accettare dalla Comunità è fallito. La settimana scorsa l'ospedale l'ha portata in auto al campo di strada dell'Aeroporto. Dice sconsolata: «Non mi hanno voluta. Li rischio ... essere uccisa». Con la mano destra fa ... esplicito gesto: «Mi avrebbero tagliato ... gola». Anche i fratelli ... marito che vivono in roulotte ad Alba ... ... vogliono sapere della donna.

La storia di Costanza svelata dalle sue frasi mozzate dalla ritrosia, è avvolta però nell'ombra. Co... ha commesso di tanto grave per meritarsi un simile trattamento? Di solito i nomadi sono molto solidali tra di loro; in parte lo nomade si difende: «Sono innocente, sono loro i cattivi. Mia sorella è gelosa. Io cerco invece solo un po' di serenità, un tetto dove ... senza disturbare gli altri». E per ora l'ha trovato nell'ospedale ... Venaria. «Mi aiutano tutti, c'è chi offre un panino, altri un piatto di minestra calda» spiega. Si dirige verso le scale, dai sotterranei sale ai piani alti. La scritta «vietato l'ingresso» non fa ... ma. Dietro, a ridosso del muro, c'è il letto: ... barella su ruote. «Non voglio disturbare - ripete - e neppure creare problemi agli altri. Aiutatemi a tornare con la mia gente. La mia vita è con loro».

Adriano Provera

Costanza Caldaras 34 anni ha 3 figli e il marito è in carcere

EMERGENZA FEM

Azionisti in comitato

Quarantatré milioni di azioni nelle mani di un migliaio di persone: mentre ... in ... l'inchiesta giudiziaria contro i precedenti amministratori, si ... costituito il comitato degli azionisti della Fem Partecipazioni spa. Scopo: risanare ... ... cercando di recuperare qual... dal disastro in cui l'hanno lasciata Adriano Marcotulli e Andrea Perrone nel giugno scorso, quando uomini della Dia (la Direzione investigativa antimafia) irruppero nella sede di corso Re Umberto 56 e misero i sigilli ... tutti gli armadi: c'era il sospetto che ... Fem fosse servita a riciclare denaro sporco. E' poi emerso un «buco» clamoroso per l'acquisto di scatole vuote ... prezzi esorbitanti. E la storia si è arricchita di almeno un capitolo pittoresco, dal momento che nella ... de Fem era «ospitato» il console del Nicaragua Salvatore Napoli, che da agosto non è più console, non ha pagato l'affitto, ed è scomparso.

CALZATURE Miotti dal 1919
SALDI DI FINE STAGIONE
uomo donna delle migliori marche
Via S. Secondo 16 - ang. c.so Siam. Unito Torino - Tel. 3022503

Mutui per liquidità
50 mil. = 1.260.000 x 60 mesi
MUTUI
su immobili anche ... mutuo in corso
Per informazioni (011) 396928

CAMBIAMO IL NUMERO DI TELEFONO. PER PARLARCI CHIARO.
442.11.11
DAL 15 GENNAIO E' IL NUOVO NUMERO DEL COMUNE DI TORINO
CITTÀ DI TORINO

Per la pubblicità su LA STAMPA
PK publikompass
10126 TORINO Corso M. d'Azeglio 60 Tel. (011) 65.211 - FAX 8521500

IL CASO

UN TESORO RITROVATO

Da sempre ... Torino, chiuso nell'archivio perché in rovina: salvato con 500 mila lire

Restaurato l'Inno di Mameli

Dopo 83 anni esposto al Museo del Risorgimento

La musica venne composta da ... Novaro, in ... del giornalista Lorenzo Valerio, ... 68/b dell'attuale via XX Settembre, dove spicca ... targa posta dagli allievi del Liceo Cavour nel 1927

L'ORIGINALE dell'«Inno di Mameli», depositato al Museo del Risorgimento, ma negato al pubblico per 83 anni, perché rischiava di andare in rovina, verrà infine esposto. Per salvarlo sono bastate 500 mila lire di restauri, a lungo rinviati, nonostante l'importanza nazionale del bene.

Le carte con i versi e lo spartito autografi dell'ode «Fratelli d'Italia», scritta a Genova nel 1847 ... Goffredo Mameli e musicata ... Torino da Michele Novaro, potranno così tornare alla luce entro febbraio. Saranno sistemati in una speciale vetrina, sotto vuoto d'aria, al museo di Palazzo Carignano, dopo quasi un secolo di attesa.

«Non erano visibili ... pubblico ... il 1911 - spiega la direttrice Cristina Vernizzi - perché le ... dizioni dei documenti non lo permettevano. La carta usata, pur essendo in origine di buona qualità, aveva tagli ... piegature. Inoltre gli inchiostri vegetali usati erano acidi ... avevano patito. Anche perché ... asciugati, ... usava, gettando sull'inchiostro fresco sabbia assorbente. ... solidificava formando un velo di pasta, che nel tempo ha minacciato lo scritto».

... restauro ... stato curato a Torino. «In un laboratorio - prosegue Vernizzi - che ha operato in stretto contatto con l'istituto di Patologia del libro di Roma, garantendo tecniche di recupero che dovrebbero sfidare il futuro millennio. ... i documenti sono rinforzati da un'apposita ... giapponese». La spesa? «Appena 500 mila lire».

... ... è possibile che un documento importante ... l'inno della Repubblica Italiana, preziosa testimonianza dell'epopea risorgimentale, abbia dovuto attendere tanto per essere risanato? Chi conosce le difficoltà economiche dei beni culturali italiani non si stupisce. «Inoltre vi erano prima da curare "malati" molto più a rischio - precisa Cristina Vernizzi - come parecchie lettere di Mazzini e Garibaldi. Abbiamo dovuto dare a loro ... precedenza. Quelle di Mazzini ... stavano sgretolando, perché il patriota ... carta sottile, per di più vergato con un inchiostro corrosivo. Mentre quelle di Garibaldi andavano svanendo. L'e... spesso non usava inchiostro, ma preferiva la matita lapis, che resiste molto meno all'ingiuria del tempo».

«L'Inno di Mameli» ... uno dei tanti tesori che Torino custodisce ... gelosia, ... che la città non ... quasi di avere. «Fa parte del Museo del Risorgimento fin dalla ... costituzione, quando ... istituito alla Mole Antonelliana. Ma non sappiamo come l'inno ci sia pervenuto. Forse è un lascito di privati».

Goffredo Mameli compose la sua opera a Genova, nel settembre 1847. «Piacque per i versi; disse compiaciuto. Due mesi dopo giunse a Torino. Qui incontrò Michele Novaro, che mise in musica l'inno il 10 novembre, durante un'ardente serata «patriottica», ... del giornalista Lorenzo Valerio, fondatore del periodico «La Concordia». Abitava nell'odierna via Venti Settembre, al numero 68/B, dove spicca una targa posta dagli allievi del Liceo Cavour nel 1927.

«Fratelli d'Italia» fa parte a pieno diritto della storia della città. Abolirlo come inno italiano sarebbe un antistorico schiaffo alla Torino risorgimentale. ... d'accordo - dice Cristina Vernizzi -. L'Inno di Mameli può piacere o meno, ma ... può ... liquidato con un semplice giudizio estetico, perché per parole e mu... è esempio tipico di ode ottocentesca, legata ai tempi e agli entusiasmi che la suscitarono. La storia non si cancella».

Maurizio Lupo

LA STAMPA
ogni sabato
tuttolibri
settimanale di attualità, cultura, letteratura, storia, arte e spettacolo

Suicidio annunciato, tragica conclusione della crisi di una coppia

«Torna giovedì o mi sparo»

E ieri l'ex marito si è ucciso

La moglie separata
Maria Maddalena Bono

Inutile l'intervento nella notte per salvarlo

Glielo aveva detto e ripetuto, nei giorni scorsi: «Se non torni a casa entro giovedì, vengo da te e mi sparo». Lei non ha accettato, se ne è rimasta nella nuova casa, certa della sua scelta, e sicura che quel suicidio era soltanto una minaccia.

Ma ieri sera, giovedì sera, lui si è ucciso davvero, con un colpo di pistola al cuore. E' morto nella alle Molinette, dopo il disperato tentativo dei medici di salvargli la vita con un intervento chirurgico.

E' la storia di una coppia in crisi: lui Bruno Buratti, 56 anni, impiegato amministrativo. Lei, Maria Maddalena Bono, 54 anni, impiegata. Da tempo non stavano più insieme, erano separati, ma lui [redacted] si era mai rassegnato.

Per chiudere quel matrimonio, alla fine lei ha deciso [redacted] trasferirsi dalla casa che avevano [redacted] comune a Rivalta, in via Einaudi 24. Ha acquistato un nuovo appartamento, in un condominio di via Balzico [redacted], zona Mirafiori Nord. L'ex marito l'ha più volte scongiurata [redacted] tornare assieme, e qualche giorno fa le ha detto quella frase. «Ti do tempo fino a giovedì. O torni o mi sparo».

Ieri intorno alle 19.30, la tragedia. Buratti [redacted] andato in via Balzico, [redacted] salito al [redacted] piano, nell'appartamento del[redacted] donna. Forse i due hanno avuto l'ennesima discussione, poi lui [redacted] sceso in strada. Forse ha ancora suonato al citofono, per cercare [redacted] convincerla.

Alla fine ha ceduto: si è tolto il giubbotto, lo ha appoggiato alla cancellata, ha tirato fuori una pistola e si è sparato un colpo al torace.

Quel colpo lo hanno sentito tutti, in [redacted] Balzico. La gente è uscita per strada, ha visto un [redacted] riverso [redacted] terra, con la camicia sporca di sangue, la pistola [redacted] vicino.

Qualcuno ha chiamato un'ambulanza; «venite, hanno sparato [redacted] uno», e dopo pochi minuti sul posto sono arrivati anche i carabinieri della compagnia di Mirafiori. Sembrava [redacted] di un delitto, e allora si sono mossi anche i militari del Nucleo operativo di via Valfré.

Ma tra la gente scesa dalle case c'era anche una donna piccola e stravolta, la [redacted] moglie di Buratti. Ha spiegato lei che cosa [redacted] successo: «Volevo che tornassi [redacted] lui». Poche parole, poi è [redacted] portata al pronto [redacted] del Martini di [redacted] Tofane, sotto choc. Nello stesso ospedale era arrivato pochi minuti prima, quasi [redacted]sanguato, l'ex marito. Durante il trasporto il suo cuore ha subito un arresto, ma i medici lo hanno rianimato, per poi decidere che era troppo grave per poter intervenire. Perciò hanno deciso [redacted] trasferirlo immediatamente alle Molinette. Qui [redacted] stata tentata una nuova operazione chirurgica, che è proseguita nella notte, fino alla morte.

Lei, in via Balzico, gridava che «no, [redacted] è possibile, anche questo no». E all'ospedale, all'agente del posto di polizia del Martini, ha raccontato disperata tutta la sua storia. Una vita ormai impossibile da portare avanti insieme, e poi i gravi problemi di salute, [redacted] quell'uomo che non aveva più pace, da quando lei [redacted] deciso che no, stare insieme [redacted] si poteva più.

[redacted]

A giudizio il capo scout

Il pm Prunas [redacted] chiesto il rinvio a giudizio per Piero Cerruti, 57 anni, un capo scout residente [redacted] Grugliasco e accusato di atti di libidine nei confronti di un ragazzino di 13 anni. Gli episodi che gli sono stati contestati risalgono allo scorso settembre. Piero Cerruti aveva conosciuto il bambino frequentando l'oratorio della chiesa di San Massimo a Collegno e lo avrebbe molestato in un paio di occasioni. Il capo scout (che è stato anche sacrestano della cappella all'ospedale Molinette) fu denunciato dalla madre del tredicenne. La donna era preoccupata per il cambiamento d'umore improvviso del figlio: «Non ne aveva motivo e non riuscivo a capire perché il bambino si comportasse in modo diverso dal solito». Davanti al magistrato il capo scout Piero Cerruti avrebbe fatto alcune ammissioni. L'udienza preliminare si terrà a marzo.

PROGRAMMA 995A FIERA DI SANT'ORSO

• Lunedì •
• 30 GENNAIO •

ore 8.30
– Apertura della Fiera.
– Esposizione degli oggetti.

ore 9.00/16.00
– Visita all'esposizione da parte della Giuria.

ore 9.00/18.30
– Esibizione di gruppi di musica tradizionale delle Alpi occidentali. Verranno riproposti balli e canti della Valle d'Aosta, del Vallese, della Savoia, del Piemonte e della tradizione occitana.

ore 18.30
– Santa Messa presso la chiesa di Sant'Orso.
– Cantoria di Sant'Orso diretta del Rev. Priore canonico Giovanni Domaine. Nel corso di tale funzione verranno proposti all'ascolto brani dell'officiatura propria di Sant'Orso (sec. XII-XV) appartenenti al corpus liturgico musicale del rito valdostano.

ore 19.30/24.00
– Tradizionale "Veilla" nelle vie del vecchio borgo: presentazione del lavoro tradizionale di artigianato della Valle d'Aosta: la scultura e l'intaglio su legno, la pietra ollare, i sabotiers, il ferro battuto, i pizzi, i draps, il cuoio. Grande distribuzione a tutti i presenti di prodotti gastronomici tipici valdostani. Esibizione di gruppi folkloristici, musicali e vocali.

• Martedì •
• 31 GENNAIO •

ore 8.30
– Esposizione degli oggetti.

ore 9.00
– Apertura ufficiale della Fiera.
– Esposizione della bandiera tradizionale.
– Banda musicale.
– Esposizione della statua-reliquiario di Sant'Orso presso la Collegiata.

ore 9.00/18.30
– Esibizione di gruppi di musica tradizionale delle Alpi occidentali come per il giorno precedente.

ore 21.00
– Teatro Giacosa di Aosta.
Spettacolo musicale e vocale del patrimonio culturale alpino del gruppo "MUSICALPINA".
La ricchezza e la diversità di antichi strumenti utilizzati per questo spettacolo permettono di presentare al pubblico la grande varietà di canti e arrangiamenti musicali delle regioni che circondano la cima del Monte Bianco: Piemonte, Valle d'Aosta, Savoia, Vallese e la regione del lago Lemano.
• *Musicisti e cantanti:*
Jean-Marc Jacquier, Christian Abriel, Robert Amyot, Reinhalt Breithaupt, Sandro Boniface, Liliana Bertolo, Rémy Boniface, Evelyne Girardon, Lorenzo Boioli, Ciacio, Vincenzo Marchelli, Mireille Ben.

in tre righe

si può disegnare un pezzetto di vita, un'emozione, un'idea, un sorriso...

Allenatore:
un uomo che guadagna il proprio pane
con il sudore altrui.

Martin Lauer

...creare un'occasione, formulare una proposta, trovare una soluzione.

in tre righe 1 — vorrei vendere... piccoli e grandi affari, occasioni da non perdere

1A - auto, moto, motori, accessori

PEUGEOT 205 XS anno '90 gomme nuove tettuccio apribile vendo a L. [redacted]. Tel. 613.230 ore serali.

Y10 Junior aprile '[redacted] [redacted] km [redacted] tenuta in garage L. 12 milioni trattabili. Tel. 0172 715.984 ore serali.

Y10 Junior luglio '[redacted] [redacted] km 4 mila tenuta in box, Fiat Uno 60 SX anno [redacted] bianca L. 8.300.000. Tel. 0121 57.992.

Y10 LX I.E. anno '89 bordeaux [redacted]lizzata accessoriata L. 9 milioni trat[redacted]. Tel. 011 707.0219 ore serali.

1B - arredamenti, elettrodomestici

ARMADIETTO in legno, tipo scarpiera L. 200 mila, specchiera legno [redacted] pannelli laterali legno L. 250 mila. T[redacted].7680.

ARMADIO 5 ante con letto incorporato, divano letto, lavello in acciaio a 2 vasche. Tel. 779.3820 ore pasti.

ARMADIO 6 ante completo di scrivania e comodino in ottimo stato. Telefonare allo 011 895.4176.

CAMERA da letto tinello tipo barocco piemontese in ottimo stato. Telefonare allo 011 714.605.

in tre righe 3 — vorrei augurare... compleanni, onomastici, feste, e tutte le volte che ce n'è bisogno

SILVIA, il fatto che tu esista mi ha fatto conoscere il vero amore. Buon compleanno. Tuo per sempre. Video

27 anni fa una luce s'è accesa. Sono felice che oggi brilli per me. Auguri Memo, la tua pulce.

in tre righe 5 — vorrei annunciare... matrimoni, nascite, fidanzamenti, buone nuove in famiglia...

RINA illustreranno a [redacted] i tuoi occhi? Ti amo. Michele

in tre righe 6 — vorrei incontrare... amici vecchi, amici nuovi, per conoscersi, per combinare

EX diagonale [redacted] colto cerca. 55enne desidera intelligente carattere. Scrivere Pass. 137242H F.P. Alfieri To.

[redacted] 50enne bello cerca [redacted] sensuale ragazza scopo amicizia. Passaporto 578336 F. P. Alfieri Torino.

MIHAELA. T.V.B.!!! Ti ho conosciuta per curiosità. Ora voglio darti la felicità. Sergio.

VEDOVA [redacted] colto [redacted] alto cerca distinta pari condizioni max 70enne. Scri[redacted] C.I. 20514829. F.P. Alfieri Torino.

in tre righe 7 — vorrei invitare... feste, serate, inaugurazioni, spettacoli, appuntamenti...

BALLOAMATORE 52enne giovanile [redacted] inviterebbe signora/ina max pari [redacted]. Tel. 011 770.4265 (ore pasti).

in tre righe 8 — vorrei presentarmi... domande di lavoro, offerte di piccoli servizi

8A - operai, autisti, fattorini

AUTISTA 58enne pensionato patente D E lunga esperienza offresi come fattorino o persona di fiducia. Tel. 011 804.1736

8B - personale per pubblici servizi

22ENNE diplomata madrelingua h. cerca [redacted] lavoro presso negozio abbigliamento. Telefonare allo 011 754.720.

8C - impiegati

ABILE impiegata esperienza [redacted] pratica lavori ufficio uso computer in mobilità, cerca lavoro. Tel. 226.5484.

[redacted]**ILE** impiegata [redacted] seria esperienza clienti/fornitori bolle fatture computerizzate, offresi. Tel. 350.934.

ALTEREGO offresi a imprenditore desideroso re[redacted] proprio tempo libero. Telefonare allo 011 256.837 dopo le ore 20.

CONTABILE 10ale esperienza CO.GE iva bilanci clienti/fornitori bolle fatture computer anche part-time. Tel. 969.7702.

DIPLOMATA 39enne responsabile amministrativa 20ennale esperienza CO.GE iva clienti/fornitori bilanci. Tel. 470.2740.

PERITO industriale in mobilità pluriennale esperienza gestione sistemi [redacted] offresi. Tel. 905.8860

PROGETTISTA software firmware 6 anni di esperienza [redacted] Assembler C C Plus Plus Dos Windows offresi. Tel. 405.4133.

RAGIONIERA ultradecennale esperienza [redacted] acquisti/vendite [redacted] passaggio diretto. Tel. 011 437.6459 pomeriggio.

SIGNORA 30enne inglese [redacted] esperienza commerciale, passaggio diretto cerca part-time. Tel. 011 921.4313.

SIGNORINA 21enne con attestato per office automation offresi per ufficio o commesse. Tel. 011 447.0007 - 433.2903.

23ENNE [redacted] aziendale esperienza biennale, videoscrittura, volonterosa disponibil[redacted]. Tel. 411.0525.

30ENNE laurea scienze politiche [redacted] disponibilità stages max serietà, offresi. Telefonare 650.9037 ore pasti.

28ENNE con esperienza di marketing o commerciale in azienda multinazionale d'informatica, offresi. Tel. 459.3907.

8D - quadri, dirigenti

BUON francese inglese [redacted] post-universitari Bocconi e Master 54 anni accetta incarichi fiducia. Tel. 650.3617.

EXECUTIVE commerciale produzione alter ego, inglese spagnolo serietà viaggi. Tel. 011 267.762 orario negozio.

FARE qualità: non discorsi fumosi ma progetti mirati all'affidabilità processo. [redacted] aiuto? Tel. 355.657.

INGEGNERE 32enne esperienza gestione e coordinamento progetti ottimo inglese disponibile per l'estero. Tel. 389.058

PENSIONATO marzo '95 tecnico commerciale componenti plastici auto esamina proposte. Tel. 0330 542.030 ore 18/19.

TRASPORTI pluriennale esperienza commerciale/operativa portafoglio elevato valuta adeguate proposte. Tel. 0330 689.201.

8E - collaborazioni domestiche

DISTINTA 60enne referenziata offresi per compagnia notturna o saltuaria sole. Scrivere Pat. 3395773C. F.P. Alfieri To.

8F - lezioni private, corsi

INSEGNANTE d'arte impartisce corsi e lezioni disegno pittura acquerello a donne e bambini. Telefonare 663.0281 ore 14/19.

in tre righe 9 — vorrei dire... pensieri, rime, indovinelli, messaggi all'umanità...

DANIELE [redacted] che [redacted] tutti i giorni [redacted] nel tutto quello che vorrei. Marta.

NON ci saranno confini [redacted] orizzonti nel nostro amore. Ti amo Tommy.

in tre righe 10 — vorrei ringraziare... per la cortesia, per la sorpresa, per la collaborazione...

DARIO [redacted] impresa trasporti depositi per il perfetto trasloco effettuato alla zia con la massima cura e stile.

in tre righe anche tu

SCRIVI IL TUO MESSAGGIO [redacted] UN [redacted]

ANNUNCI DI TRE RIGHE RISERVATI AD INSERZIONISTI PRIVATI

in tre righe

COMPILA, RITAGLIA E CONSEGNA QUESTO COUPON, AL TUO EDICOLANTE
NON SI ACCETTANO ANNUNCI IMMOBILIARI, FINANZIARI, OFFERTE DI LAVORO, NECROLOGI

L'ANNUNCIO DEVE COMPARIRE NELLA RUBRICA N° ____ SCRIVI QUI IL NUMERO DELLA RUBRICA SCELTA NELL'ELENCO SOTTOINDICATO

SCRIVI IN STAMPATELLO

VORREI VENDERE:	1F Animali, giardinaggio	[redacted] VORREI INCONTRARE	8D Quadri, dirigenti
1A Auto, moto, motori...	1G Varie	7 VORREI INVITARE	8E Coll[redacted]. domestiche
1B Arredi, elettrodomestici	2 VORREI TROVARE	VORREI PRESENTARMI:	8F Lezioni private, corsi
1C Abbigliamento, sport...	3 VORREI AUGURARE	8A Operai, autisti...	8G Servizi artigianali
[redacted] Foto, video, HiFi, computer...	[redacted] VORREI CONGRATULARMI	8B Pubblici servizi	[redacted] VORREI DIRE
1E Libri, collezioni, giocattoli...	5 VORREI ANNUNCIARE	8C Impiegati	10 [redacted] RINGRAZIARE

OGNI CASELLA CORRISPONDE AD UNA LETTERA O AD UNO SPAZIO. LA PRIMA PAROLA VERRÀ EVIDENZIATA IN NERETTO

L'ANNUNCIO DEVE ESSERE PUBBLICATO IL GIORNO ____ CONSEGNATO IN EDICOLA IL ____
L'ANNUNCIO VA CONSEGNATO IN EDICOLA ALMENO 3 GIORNI PRIMA DELLA DATA DI PUBBLICAZIONE (VEDI SCHEMA)
DATE PER EVENTUALI RIPETIZIONI (L. 25.000 PER OGNI USCITA) ____

La data di pubblicazione indicata deve rispettare la seguente tempistica di consegna in edicola
consegnando il *lunedì*: pubblicazione dal *venerdì* successivo — consegnando il *giovedì*: pubblicazione dal *martedì* successivo
consegnando il *martedì*: pubblicazione dal *sabato* successivo — consegnando il *venerdì*: pubblicazione dal *mercoledì* successivo
consegnando il *mercoledì*: pubblicazione dalla *domenica* successiva — consegnando il *sabato e domenica*: pubblicazione dal *giovedì*

Compila integralmente ai sensi dell'art. 115 del testo unico di Pubblica Sicurezza e per l'invio di regolare fattura di avvenuto pagamento
Nome ____ Cognome ____ Via ____ n° ____
Città ____ Prov. ____ C.A.P. ____ Cod. Fiscale/P. Iva ____
Doc. identità ____ n° ____ Rilasciato da ____ il ____

Condizioni generali e particolari di pubblicazione. Il firmatario della presente inserzione dichiara sotto la propria responsabilità l'esattezza dei dati personali e fiscali riportati nonché la correttezza del testo dell'inserzione, sollevando la Publikompass e l'Editore da ogni responsabilità che ne derivasse verso terzi e verso l'autorità pubblica e rilevando [redacted] Publikompass da ogni [redacted] in proposito. La pubblicazione delle singole inserzioni è subordinata all'insindacabile approvazione [redacted] e [redacted] Publikompass. Errori od [redacted] di qualsiasi tipo nella stampa delle inserzioni [redacted] dà diritto a [redacted] [illegible]. Avvisi già ordinati non possono essere sospesi o sostituiti. In caso di sciopero o altri eventi l'avviso può essere pubblicato il giorno successivo a quello stabilito. In caso di mancata pubblicazione il corrispettivo sarà rimborsato presso lo sportello Publikompass di via Maurizio 32 Torino. Non si consegnano copie omaggio o giustificative. Il committente prende atto che l'ordinazione dell'annuncio è sottoposta alle norme indicate condizioni che egli approva e sottoscrive senza alcuna riserva.

FIRMA

Il sindaco chiederà al Consiglio di confermare la Sovrintendente

Regio, ci prova Zecchillo

Si candida il baritono anti-Tessore

Mentre il Consiglio comunale cercá di capire il male [illegible] Regio per indicare possibili cure, entra in [illegible] un candidato per la sovrintendenza [illegible] Regio. E' Giuseppe Zecchillo, segretario nazionale degli artisti lirici (Snaal) e già avversario dell'attuale responsabile Elda Tessore. Infatti, è il baritono che presentò un esposto alla magistratura per «sprechi gestionali» e chiese l'allontanamento della sovrintendente. «Falsità - [illegible] il consiglio d'amministrazione dell'ente torinese -, la Corte dei Conti ha fatto i complimenti per la situazione eco[illegible]. Un mese prima della denuncia, Zecchillo, allora consigliere d'amministrazione della Scala (carica da cui dovette dimettersi), era stato condannato a [illegible] e sei mesi perchè aveva minacciato di non far scritturare un tenore [illegible] si fosse iscritto allo Snaal.

Dopo l'indisponibilità della Tessore a continuare l'esperienza in un teatro segnato da conflittualità [illegible] parte del sindacato, Zecchill[illegible] è, peraltro, l'unica candidatura alla sovrintendenza. Il Regio ha bisogno di scelte chiare. Con lo sciopero, proclamato dal consiglio d'azienda per mercoledì 24, il «Sogno di una notte di mezza estate» diventerà un incubo.

Ieri, la commissione cultura, presieduta [illegible] Giovanna Cattaneo, ha lavorato per approfondire le ragioni del malessere. Sono stati ascoltati il consiglio d'amministrazione, Castellani compreso nella qualità di presidente, i sindacati, interni e di categoria.

Che cosa è emerso? Il consiglio d'amministrazione sostiene che l'attacco dei sindacati è rispetto [illegible] politica gestionale [illegible] risanamento e che come arma di pressione [illegible] personalizza la lotta, fino al sindaco. Il vicepresidente Umberto Hess si è detto disposto a rimettere il mandato, datogli dal Consiglio comunale nel '90, [illegible] non saranno confermate le linee su cui, con la Tessore, hanno lavorato. Il sindaco Castellani [illegible] anticipato quello che, lunedì, chiederà al c[illegible]iglio comunale. «In un [illegible] difficile - ha detto - è bene che ognuno osservi rigorosamente il proprio ruolo. Un richiamo alle responsabilità per evitare rischi di commistione».

Sarà un appello ai consiglieri e alla Tessore volto a continuare [illegible] interpretare i compiti di amministratori, ai sindacati di svolgere gli incarichi di rappresentanti dei colleghi, ma nel dialogo [illegible] [illegible] confronto delle parti, [illegible] l'interesse [illegible] di migliorare la qualità [illegible] lavoro e del servizio offerto [illegible] cittadini. «Una garanzia - ha aggiunto Castellani - dobbiamo dare [illegible] ai lavoratori: [illegible] ci saranno danni, peggio licenziamenti». [illegible] sindaco scriverà l'invito in una [illegible] che potrebbe essere sottoposto [illegible] voto già lunedì [illegible]. Il condizionale è d'obbligo perchè tra i gruppi, e anche nella maggioranza, non mancano le critiche verso amministratori, oltrechè verso sindacalisti, che hanno radicalizzato lo [illegible] fino a questo punto.

Il sindacato [illegible] diversi approcci; appassionato quello interno, superpartes quello territoriale. Il primo ha criticato la rigidità della sovrintendente e degli amministratori, il [illegible] condo è consapevole del fatto che l'uso di certi strumenti di lotta vanno a danno della città. Un chiarimento interno in base anche all'invito proveniente dal sindaco potrebbe far revo[illegible] lo sciopero? [l. bor.]

RETROSCENA

LE RADICI DELLA PROTESTA

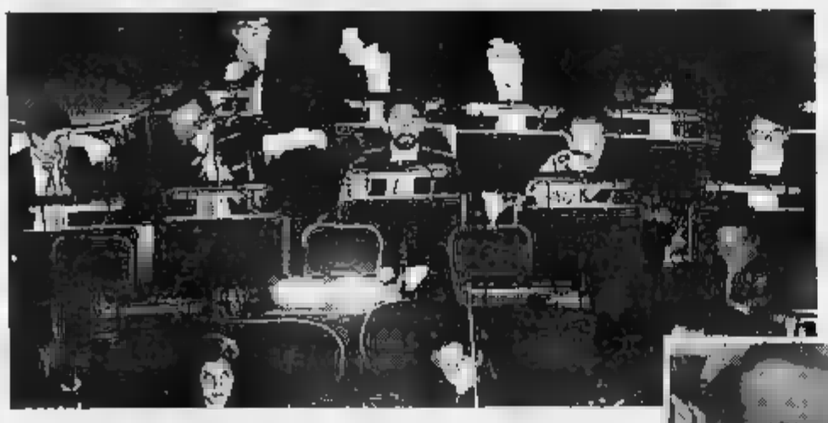

Il baritono **Giuseppe Zecchillo** (sotto) si è candidato a guidare il Regio (a fianco l'orchestra del teatro)

«Orchestra compatta» Ma non tutti sono d'accordo

Quel «sogno» in pericolo nel teatro dei veleni

[illegible] FREQUENTI incomprensioni, una robusta dose di risentimento [illegible] [illegible] parte, prese di posizioni rigide dall'altra, un'intesa sindacale che su[illegible] contrasti: non è certo un elisir quello che viene preparato al Regio [illegible] questi mesi, [illegible] un cocktail che lascia l'amaro in bocca non soltanto a chi ne è direttamente coinvolto. Anche i melomani assistono storcendo il naso a queste stecche che si ripetono ormai da [illegible]i nel «teatro dei veleni».

Che cosa succede nell'orchestra? Perché rischia [illegible] saltare la prima del «Sogno [illegible] una notte di mezza estate»? Che cosa vogliono [illegible] i dipendenti? All'uscita dalla prova d'assieme del «Sogno», l'orchestrale Tonino Boga, scuote la [illegible]: «E' stato scritto che noi scioperiamo [illegible] il sindaco, non è vero. Noi abbiamo invitato Castellani tante volte, non l'abbiamo mai sentito. Sono altri i motivi della nostra protesta». E quali sono? Li sintetizza Paolo Chimienti, primo oboe, del Sindacato nazionale musicisti e componente del consiglio d'azienda: «I motivi della nostra protesta [illegible] quattro. Il primo riguarda l'occupazione, siamo sotto organico del [illegible] per cento. Un esempio? Abbiamo solo un clarinetto stabile e dovremmo averne cinque; abbiamo una so[illegible] tromba stabile, e dovremmo averne cinque. Il secondo punto riguarda il famoso referendum sulla direzione Campanella. Noi [illegible] abbiamo chiesto le dimissioni di nessuno, ma abbiamo voluto [illegible] esprimere [illegible] parere. E' [illegible] dato [illegible] fatto che il rapporto con Campanella è andato via [illegible] deteriorandosi. Il risultato è che Campanella è stato riconfermato [illegible] ascoltare il nostro parere. Terzo punto: l'integrativo viene interpretato in senso repressivo. L'inte[illegible] sindacale che abbiamo raggiunto [illegible] ampie possibilità [illegible] gestione, ma finora abbiamo visto una gestione a senso unico. Quarto punto: le relazioni sindacali [illegible] forme. Il sindaco avrebbe potuto trovare uno spazio di mediazione, [illegible] l'ha fatto. L'orchestra e tutto il personale è compatto. Pensi che allo sciope[illegible] del [illegible] dicembre ha partecipato il [illegible] per cento del personale».

Un tecnico («il nome no, per favore»): «Lavoriamo al limite della sopportabilità, i turni sono massacranti: può capitare di lavorare 10 ora al giorno per quattro giorni [illegible] seguito». Ma farete magari tre riposi. «L'integrativo ha fatto saltare tutte le regole, viene interpretato sempre a senso unico, [illegible] maniera restrittiva. Abbiamo il tesserino magnetico, se sgarriamo di un secondo ci arriva [illegible] lettera di ammonizione».

A essere sotto accusa è soprattutto [illegible] sovrintendente del Regio, Elda Tessore, colpevole - secondo alcuni - [illegible] voler gestire il teatro con stile «taccheriano». [illegible] altri non sono d'accordo. Vittorio Borrelli, direttore di [illegible]: «Credo che si [illegible] arrivati a un inasprimento delle posizioni da entrambe le parti. Io però sono convinto che tutto lo staff direttivo [illegible] [illegible] ha lavorato al meglio. I rapporti con l'orchestra si [illegible] irrigiditi soprattutto dopo il referendum sul [illegible] Campanella, una cosa che non doveva accadere». Claudio Gazzolo, [illegible] di fila: «Quello che sta avvenendo oggi è già successo in passato. La signora Tessore è riuscita a gestire in maniera positiva un ente [illegible] cui si respira il tipico clima delle aziende parastatali». E qual è questo clima? «C'è gente che non fa il proprio dovere, esagitati, provocatori. Ci [illegible] state [illegible] passato [illegible] fatto non per ragioni artistiche, ma per ragioni clientelari. Non credo però che la nostra realtà sia diversa dalla realtà di altri enti lirici».

Laura Viglione, responsabile della sartoria: «Spero che questa situazione si chiarisca al più presto. Io non sono una stabile, ma lavoro al Regio da quattro anni. Sono quattro anni che mi hanno regalato grandi soddisfazioni». Ma secondo lei, chi ha ragione in questo braccio di ferro? [illegible] tratta di incomprensioni. C'è poca chiarezza nei rapporti tra le parti. La signora Tessore, è vero, ha chiesto molto, ma per favore guardiamo anche i risultati ottenuti: sono notevoli».

Enzo Bacarani

Poche famiglie dominano il mercato, finora inutili i tentativi di regolarizzare la situazione

Porta Palazzo, vigili nel mirino del racket

L'assessore: «Adesso basta con le intimidazioni e le minacce»

Intimidazioni, avvertimenti, minacce: una situazione insostenibile quella del mercato di Porta Palazzo, creata - si dice - al massimo da una decina di famiglie che con le «buone» e con le cattive [illegible] trollano quello scorcio di [illegible]. Il problema è stato affrontato [illegible]co[illegible] una volta - l'ennesima - mercoledì dalla commissione comunale per il Commercio che, sentiti il coordinatore dei vigili della zona, Liliana Cavigioli, e il presidente del mercato alimentare, Gianfranco Moza, ha deciso di dire basta. La prossima settimana ci sarà ancora un'audizione, quella con i funzionari dell'Upica, l'organismo della Camera di Commercio preposto [illegible] verificare che i dettaglianti, con bancarella o con posto fisso al coperto, si comportino correttamente, pena la sospensione o la revoca della licenza. Poi il Comune passerà all'attacco, denunciando alle forze dell'ordine chi, in vario modo, turba - e da troppo tempo - la quieta pubblica.

Alla radice [illegible] problema, in qu[illegible] grande «circo Barnum» che [illegible] il Balon, secondo Paolo Chiavarino (ppi) e Paolo Ferrero, (Rifondazi[illegible] comunista) c'è un documento approvato la scorsa estate [illegible] Consiglio comunale. «Prevede il riordino [illegible] complesso - hanno detto i due consiglieri al presidente della commissione Santina Vinciguerra - ma finora è rimasto lettera morta. Perché [illegible] giunta non gli ha mai dato seguito?».

Un «mancato riordino» che - secondo le testimonianze dei vigili (in quell'area operano [illegible] 28, alcuni da molti anni, pochi per risultare incisivi) e degli operatori - continua [illegible] dar spazio ai «soprusi». Che vanno dalle lettere [illegible] agli insulti [illegible] alle minacce.

«Per consentire ai vigili di lavorare con maggior serenità bisognerebbe cambiarli spesso», affermano Ferrero [illegible] Chiavarino, lasciando intendere che il «civico» impegno «per [illegible] in quella zona può essere sottoposto [illegible] «maggiori soggezioni»: perché «tutti sanno ormai tutto di loro, indirizzi privati compresi». L'amministrazione deve dunque potenziare il turn-over.

Il vicepresidente del Consiglio comunale **Paolo Chiavarino** (popolari)

Gli inquilini di piazza della Repubblica, tra ambulanti con bancarella [illegible] commercianti con posto fisso e [illegible] coperto, [illegible] oltre duemila. I facinorosi - hanno denunciato [illegible] più riprese i capigruppo della Lega Nord, Molino, [illegible] Alleanza nazionale, Ghiglia, ma [illegible] che consiglieri come Orrù [illegible] pds - sono poche decine, ma organizzati in una sorta di racket di famiglie. Nuclei che «controllano» par[illegible] [illegible] mercato, che dettano legge.

Durante i lavori della [illegible]sione (alla quale ha partecipato pure il capogruppo del pds Chiara Acciarini) è stata presentata una relazione che affronta quattro temi: il ripristino della legalità, la situazione dell'edilizia e della viabilità, la riorganizzazione dei mercati e la quali[illegible] della vita.

Legalità a parte, i maggiori problemi derivano ancora [illegible] puli[illegible] dell'area dopo lo sgombero delle bancarelle. «L'Amiat - si è detto - ha presentato recentemen[illegible] un progetto che però dev'essere [illegible] Inoltre «è in ritardo la riprogettazione complessiva del mercato», come [illegible] [illegible] decollate [illegible] iniziative culturali e per il tempo libero, malgrado il grande interesse dimostrato dal presidente [illegible] quartieres».

Giuseppe Sangiorgio

Samuela Spose
by Trovato
L'esclusiva dell'Alta Moda

Eff. Com. Legge 80

Samuela Spose by Trovato è lieta di poter offrire alle sue clienti un servizio accurato [illegible] competente, frutto di anni di esperienza.

Nei nostri punti vendita troverai le firme più importanti e prestigiose di abiti da sposo, cerimonie e comunioni per un look raffinato ed elegante:

dal 19/1 al 29/1 siamo presenti [illegible] Idea Sposa (di fronte pedana sfilate).
VISITATECI, INSIEME REALIZZEREMO IL VOSTRO SOGNO

[illegible] centro [illegible] continuo [illegible] stagioni [illegible] da cerimonia con s[illegible]

Venaria (To) Gall. di Città Mercato Tel. 011/4551027
Savonera (To) Via Torino, [illegible] Tel. 011/4240209
Settimo T.[illegible] Centro Panorama Tel. 011/2238156

SALDI

Schenone Sport

EFF. COM. LEGGE 80

SCONTI dal 20% al 60%

ALCUNI ESEMPI:
Giacche e tute sci fine [illegible] delle migliori marche
~~L. 300.000~~ L. [illegible]
~~L. 220.000~~ L. [illegible]
Salopette sci fine serie migliori marche
~~L. 124.000~~ ~~L. 199.000~~ L. [illegible]
Giacca FILA 6067 interno staccabile
~~L. 302.000~~ L. 209.000
Giacca FILA microfibra/polar reversibile
~~L. 298.000~~ L. 150.000
Giacca COLMAR in ENTRANT
~~L. 310.000~~ L. 150.000
Tute sci FILA [illegible] VÖLKL
~~L. 379.000~~ L. 229.000
Sci ELAN Ultra + Marker M27
~~L. 280.000~~ L. 179.000
Sci monoscocca KÄSTLE «TCX6»
~~L. 388.000~~ L. 259.000
Sci VÖLKL LEOPARD
~~L. 489.000~~ L. 259.000
Scarponi NORDICA 628-583
~~L. 240.000~~ L. [illegible]
Scarponi ROSSIGNOL [illegible] modelli
~~L. 189.000~~ ~~L. 299.000~~ L. 79.000
Sci FISCHER ST2 + TY[illegible] 580
~~L. 495.000~~ L. 300.000

Le migliori marche
FILA adidas TECNICA patagonia KÄSTLE BLIZZARD Invicta BF COLMAR LANGE VÖLKL NORDICA FISCHER MARKER HENRI LLOYD

SCHENONE SPORT
Via Madama Cristina 66 - Torino - Tel. [illegible]

Una quarantina di piccoli colti da vomito e dissenteria. Malore anche per un'insegnante

Bimbi intossicati alla scuola materna

Pianezza, pesce della mensa sotto accusa

Il salone della scuola materna «Rapelli» di Pianezza è pieno di giochi, ma sono pochi i bambini pronti ad usarli. A trattenere a casa 200 bambini, ieri mattina, oltre alla possibile epidemia influenzale, pare essere stata un'intossicazione alimentare.

Quaranta i casi di malessere dichiarato con sintomi di vomito e dissenteria.

Non c'è stato nessun ricovero in ospedale: è stato sufficiente l'intervento di due pediatri della Guardia medica di Alpignano. «In realtà non è ancora certo che i quaranta bimbi siano rimasti intossicati dal cibo - spiega Roberto Bombonati, dell'Ufficio d'Igiene Pubblica dell'Usl 6 - Potremo saperlo solo dal risultato degli esami di laboratorio».

Riso, verdure bollite e filetti di platessa impanata, sono le pietanze «incriminate», preparate dalla «Nutro System» di Santena.

La ditta ha appena vinto il nuovo appalto, dopo la decisione comunale di sospendere la «Food & Beverage», coinvolta tre mesi fa nell'intossicazione alle mense scolastiche del comune di Torino. Anche a Pianezza, il piatto più a rischio sembra essere il pesce. E non solo perché alle elementari, dove non è stato servito, non si è sentito male nessuno.

Dice Gloria Peirolo, 27 anni, insegnante della «Rapelli»: «Mercoledì non avevo molto appetito e quindi ho mangiato solo la platessa. Non ho vomitato, ma sono rimasta sveglia tutta la notte e ancora oggi ho mal di stomaco».

A destra, l'assessore comunale alla scuola Rinaldo Roccati

A sinistra, la direttrice della scuola di Pianezza Maria Teresa Corio

Due piccoli intossicati Maria Luigia (sopra) e Roberto (sotto)

A sinistra, l'insegnante Gloria Peirolo

Ma la ditta che ha vinto l'appalto della refezione è tranquilla «Aspettiamo l'esito delle analisi»

L'intossicazione, in realtà, riguarda solo tre delle sette sezioni della scuola. «Potrebbe trattarsi di una partita di pesce mal congelato», insiste Mario Iuliano, mamma di Maria Luigia, 3 anni, via Corvino 8. Anche sua figlia ieri mattina non è andata all'asilo. «Quello della mensa è un problema vecchio - aggiunge un'altra maestra, Anna Maria Varo mentre accarezza il piccolo Roberto, 3 anni - Per questo io, a scuola, mi porto sempre il baracchino».

Per sicurezza, comunque, il menù di ieri non conteneva prodotti «manipolati», ma solo pasta in bianco e prosciutto cotto. «La richiesta di un menù in bianco è sembrata indispensabile - sottolinea la direttrice delle scuole di Pianezza, Maria Teresa Corio - Sul rapporto futuro con la "Nutro System" dovranno esprimere il Comune e il Comitato mensa dei genitori e insegnanti».

Al momento, il Comune, che ha stanziato 50 milioni del bilancio per delle analisi sistematiche sui pasti serviti, non ha ancora deciso sospensione contratto. L'assessore alla Scuola, Rinaldo Roccati: «Prima aspettiamo l'esito degli esami, poi si vedrà». Sono tranquilli anche alla «Nutro System». La biologa, Stefania Carozzi: «Abbiamo servito lo stesso pasto alle scuole di Chieri, e non è stato male nessuno. Igiene e qualità sono una nostra garanzia; l'ultima parola, comunque, spetta alle analisi di laboratorio».

Non sembrano però placarsi le polemiche aperte dai genitori. Rosaria Caiazzo, 44 anni, madre di Greta 4 anni, ribadisce la necessità di preparare i piatti e le pietanze sul posto: «La nostra scuola è dotata di una cucina, che non viene però utilizzata. Dalla direzione continuano infatti a ripeterci, che il costo sarebbe eccessivo, ma adesso la quota mensile media è di 150 mila lire. Una somma che dovrebbe essere sufficiente per garantire la salute ai nostri figli. Ma, purtroppo, non è così. Riuniremo al più presto tutti i genitori, perché non possiamo andare avanti in questo modo».

Grazia Longo

Relazione 1994

Gli 853 Sos al Difensore Civico

Una vertenza condominiale fra parenti. Una bolletta milionaria della Sip per telefonate mai effettuate. Una lamentela per «inspiegabile cancellazione dall'anagrafe». E poi: segnalazioni di presenze moleste; problemi relativi a salute, sfratti, pensioni, truffe, divorzi, cause di lavoro. Sono alcune delle 853 richieste di aiuto che sono arrivate nel corso del '94 al difensore civico regionale. Ma il dottor Vittorio De Martino - informa una nota del suo ufficio - è potuto intervenire solo in 187 casi, «quelli che rientravano nelle mie competenze».

In questo mese di bilanci dell'anno che s'è appena chiuso, il difensore civico sottolinea che «non sono emerse disfunzioni riguardanti l'amministrazione regionale». Ma ricorda anche che «da cinque anni attendo la discussione delle mie relazioni in Consiglio».

Nel volumone presentato ieri si legge che nel '94 è comunque aumentato il numero di cittadini che si sono rivolti all'ufficio in via Santa Teresa 7 (tel. 5757.3878). E che, in percentuale, solo l'8 per cento delle domande coinvolgeva l'amministrazione regionale. Il 50 per cento delle richieste ha avuto per oggetto soltanto una consulenza giuridico-amministrativa, quasi il 42 per cento ha coinvolto enti diversi dalla Regione Piemonte.

BIANCA E NERA

INCONTRO

«Solidarietà ed efficienza»

Organizzato dalla rivista «Persone & Imprese» oggi, ore 17, alla Fondazione Einaudi, via Principe Amedeo 34, incontro su «Solidarietà ed efficienza: interdipendenza o antinomia?», moderato dal prof. Terenzio Cozzi. Relatori: il cardinale Giovanni Saldarini, i professori Mario Deaglio e Marco Martini.

LIBRERIA

Si presenta l'opera di Franco Crespi

Oggi, ore 18, alla libreria «La Città del Sole», via Po 59/D, presentazione del volume «Imparare ad esistere - Nuovi fondamenti della solidarietà sociale» di Franco Crespi, edito da Donzelli. Partecipano Carlo Marletti, Loredana Sciolla e Gianni Vattimo.

RAI

Stato di agitazione dei giornalisti

Lo proclamato l'assemblea della redazione di Torino: considera la 3ª edizione tgr regionale un arricchimento del servizio pubblico, ma denuncia il rischio che siano eliminate le due produzioni nazionali, il tg scientifico Leonardo e la rubrica Ambiente Italia.

MEDIA

Domani sciopero e corteo concerto

I ragazzi della scuola media musicale annessa al conservatorio Giuseppe Verdi domani alle 10 sfileranno in corteo suonando musica da via Vanchiglia a via Mazzini. Qui si terrà un'assemblea di genitori. Un «Sos» per la sopravvivenza della scuola. E' in pericolo perché ha soltanto sei classi: deve essere aggregata ad un'altra media.

POLITICA

Dibattito sulla crisi promosso dalle Acli

Nel salone Acli, via Perrone 3, stasera, ore 21, su «Voglia di governo di programmi o di elezioni?» con Guido Bodrato, Mimmo Lucà e Massimo Scagliono.

SEMINARIO

La sperimentazione su animali vivi

Sala delle colonne del Municipio, piazza Palazzo di Città 1, ore 17, seminario proposto dal gruppo consiliare dei verdi su «Sperimentazione: modelli animali ed obiezione di coscienza».

A 61 partigiani e sindacalisti

Stamane, ore 11,30, alla Camera del Lavoro, per i 50 anni della Liberazione, la Cgil nazionale consegnerà medaglie d'oro a 61 partigiani e dirigenti sindacali piemontesi e liguri.

VIOLENZA SUI MINORI

Mirafiori, seminario sull'abuso sessuale

Domani alle 9, al cinema Mirafiori, strada Castello di Mirafiori 40, seminario «Rompere il silenzio» sui problemi dell'abuso sessuale sui minori, organizzato dal Centro studi Hansel e Gretel e dalla Circoscrizione.

E' Ugo Sacerdote

Presidente per «Giustizia e Libertà»

L'Associazione dei partigiani di Giustizia e Libertà ha un nuovo presidente: Ugo Sacerdote, 70 anni, ingegnere, che combatte nel Cuneese. La presidenza era rimasta vacante dopo la morte di Giorgio Agosti. Come si sa, le formazioni di Giustizia e Libertà si rifacevano al movimento antifascista di Carlo Rosselli e furono sostenute, durante la Resistenza, dal partito d'azione. L'associazione aderisce alla Federazione italiana associazioni partigiane. Vanta un glorioso e attivo passato: fra i suoi dirigenti personalità come Ferruccio Parri, Norberto Bobbio, Galante Garrone, Franco Venturi. Sino alla fine degli Anni Settanta pubblicava un periodico, che fu diretto anche da Carlo Casalegno. Il prossimo cinquantenario della Liberazione è diventato l'occasione d'una rinascita. Sono entrati nuovi soci, e stato eletto il nuovo presidente, che ci ha detto: «Il mio impegno è restituire al nostro gruppo il compito di difendere i principi democratici costituzionali».

INCENDIO NELLA NOTTE

Fiamme alte 7 piani alla Saracco

Un violento incendio ha distrutto nella notte parte della ditta Saracco legni di via Traversella, nei pressi di strada Lanzo. Le fiamme, che hanno raggiunto un'altezza di sette piani, hanno divorato il magazzino del fai-da-te, una superficie di circa 8 mila metri quadrati, provocando seri danni alla stabilità dell'edificio. Sul posto sono subito accorsi i titolari, i fratelli Pier Antonio e Silvano Saracco. Impossibile, per il momento, accertare a quanto ammontino i danni, comunque ingenti. Il lavoro delle otto squadre di vigili del fuoco è stato ostacolato dal fatto che ai boccaporti antincendio dell'Acquedotto non c'era pressione.

Tutto esaurito dopo l'abbondante nevicata di mercoledì

Valsusa, weekend sugli sci

Piste aperte anche a bassa quota

La nevicata di mercoledì scorso ha finalmente reso agibili anche le piste di bassa quota di tutti gli impianti dei centri sciistici dell'Alta Valle di Susa. Mediamente caduti circa 40 cm di neve fresca e farinosa che permettono ora di scendere, sci ai piedi, anche le seggiovie degli impianti di arroccamento, sia della Via Lattea, sia della conca di Bardonecchia.

Sulle piste di Bardonecchia il manto nevoso varia dai 40 ai 70 cm, mentre nel comprensorio della Via Lattea in particolare Monti della Luna e Claviere, raggiunge anche il metro. Da due giorni i «gatti delle nevi» sono al lavoro per battere le piste. «Per sabato, tutte le piste di Bardonecchia saranno percorribili con un'ottima neve farinosa», sottolinea con soddisfazione Enrico Rossi, responsabile degli impianti della Turisport. Tutti gli impianti del Melezet, Colomion e Jafferau saranno quindi in funzione compresa la nuova seggiovia biposto che porta ai 2562 metri della Punta del Ban.

Alberghi e pensioni registrano quasi il tutto esaurito grazie alle promozioni per gli studenti universitari, settimane bianche e treni della neve. Sino al 5 marzo, nei giorni di sabato e domenica, è possibile partire da Milano alle 7,15 ed arrivare a Bardonecchia alle 10,08, da dove un pullman porta gli sciatori direttamente sulle piste. La spesa è di 69 mila lire da Milano-Novara-Vercelli e 56 mila lire da Torino (stazione Porta Susa) e comprende: viaggio in treno di andata e ritorno, bus e ski-pass giornaliero valido per tutte le piste del comprensorio. I prezzi delle «Settimane bianche» variano invece dalle mila dell'Hotel Rosa (4 stelle), alle 519 mila dell'Albergo Sommeiller (una stella) e comprendono: mezza pensione e ski-pass per giorni.

Quasi la totalità degli impianti sarà anche aperta sulla Via Lattea al Sestriere, Sauze d'Oulx, Sansicario, Cesana e Claviere. In particolare, sono aperti tutti i collegamenti attraverso il Col Basset, Fraiteve per Sansicario e Sauze d'Oulx; Sagna Longa e Col Bergia fra i Monti della Luna e Claviere. Anche le piste del Monginevro sono raggiungibili attraverso il passaggio in quota ai 2600 metri del Colletto Verde. «Tutti i trenta impianti in funzione per rendere maggior parte delle piste agibili per domani. Anche al Sestriere si vede in questi giorni molta gente, grazie alla promozione delle "Settimane bianche", sottolinea Livio Berruti. Ogni mercoledì, sabato e domenica, dalle 18,30 alle 22,30, aperta anche la pista illuminata dove ieri si è allenato Tomba».

In Val Germanasca sono caduti circa cm di neve che permettono di aprire l'anello di fondo fra la frazione Giordano e Ribba, mentre sinora era aperto solo un km dell'anello a Villa Prali. Nello sci alpino: oltre ai due baby ed alla pista Bric Rond, si lavora per aprire la gigante entro domani.

Buongiorno, desidera?

MELE GOLDEN al kg. 990

PROSCIUTTO COTTO SALE C.B. LENTI al kg. 18.500

ACQUA MINERALE NATURALE E GASSATA l. 1,5 300

FINOCCHI al kg. 990

SALSICCIA PICCANTE SAL-FIORINO al kg. 17.500

BISCOTTI FROLLINI 1 kg. 1.650

offerte valide dal 20.01 al 24.01.95 salvo esaurimento scorte

BROCCOLETTI al kg. 990

RICOTTA ABIT FRESCA al kg. 6.990

per la tua spesa vieni all' A&O

Domani sera, da Piazza S. Carlo, prendono il via 38 equipaggi del primo Rally mondiale

Kankkunen e Vialli senior al Montecarlo

Il fratello del bianconero è il navigatore di Persico

Ha compiuto 63 anni ma non li dimostra affatto. Anzi, proprio come un signore avanti con gli anni ma ancora pieno di energie, il Rally di Montecarlo si appresta [redacted] celebrare l'inizio della grande stagione automobilistica. Anche quest'anno da numerose città d'Europa (Bad Homburg in Germania, Reims, Losanna, Barcellona e Montecarlo) prenderà il [redacted] la tappa di avvicinamento a Valence, sede della prima giornata di prove cronometrate. Anche Torino è sede di partenza. Domani [redacted] alle 20,05, infatti, con [redacted] partenza [redacted] primo concorrente da Piazza San Carlo, saranno 38 gli equipaggi che si uniranno nella notte [redacted] altre vetture sulle strade francesi.

Poiché ogni partenza automobilistica è sempre un avvenimento importante, l'Automobile Club ha voluto che [redacted] via al Rally di Montecarlo diventasse una festa per la città.

Ecco quindi Gianduja e Giacometta impegnati domani sera a distribuire gianduiotti ai concorrenti e ai bambini presenti e un cocktail sarà offerto ai partecipanti sotto una tensostruttura di otto metri: poi le vetture del rally, appena scese dalla pedana di partenza, saranno «scortate» sul percorso cittadino (che potete vedere nella cartina a fianco) da un folto gruppo di Ferrari.

Tra i protagonisti, riflettori puntati sulla Toyota n. 2 di Juha Kankkunen, il «finlandese volante», quattro volte campione del mondo e uno degli aspiranti alla vittoria finale anche quest'anno. Ma non mancheranno di [redacted] curiosità le 10 Cinquecento Sporting Gruppo A che saranno guidate dai piloti che hanno partecipato, nel novembre scorso, al Trofeo organizzato a Melfi. Al via anche 10 equipaggi francesi appartenenti tutti al Dipartimento delle Hautes Alpes.

Nascosto tra i 38 partecipanti c'è anche il fratello di un noto calciatore. Si tratta di Marco Vialli, 37 anni, sposato, 2 figli, al suo 6° Rally. Farà il navigatore [redacted] Paolo Persico [redacted] una Ford Escort Cosworth Gruppo N con il n. 55. Ma a vederlo [redacted] ci sarà il più celebre fratello; già volato in quelle ore a Cagliari [redacted] la Juventus. «Né potrò seguirlo nel [redacted] della settimana - ha detto ieri Gianluca - mercoledì infatti ci aspetta il derby ed è assolutamente vietato distrarsi. Marco? E' sempre stato un appassionato di auto, come del resto tutti i cremonesi. Mai di calcio. Anzi, in vita sua mi pare non abbia mai dato un calcio a una palla. Come si dice in questi casi, in bocca al lupo [redacted] lui e a Persico».

Infine, per gli appassionati che vogliono vedere da vicino i propri beniamini, ricordiamo che in mattinata, dalle [redacted] alle 16, piloti e auto si ritroveranno per le verifiche tecniche presso il centro tecnico dell'Aci in piazza S. Gabriele angolo via Filadelfia. Per tutti, appuntamento alla sera in Piazza San Carlo per salutare gli equipaggi che, dopo aver lasciato la città, attraverseranno Moncalieri per dirigersi verso Savigliano, Cuneo e da qui in Francia, attra[redacted] il Colle della Maddalena.

Enrico Biondi

[redacted]

Weekend dei dilettanti

C'è anche Giulivi all'assemblea dei club regionali

Importante weekend calcistico a Torino. Questo pomeriggio, con inizio alle ore 15, si terrà presso l'hotel Concorde di via Lagrange il Consiglio Direttivo della Le[redacted] Nazionale Dilettanti, che inten[redacted] portare il proprio tangibile sostegno alle società subalpine colpite dalle recenti calamità naturali. Domani, sempre alla stessa [redacted] al [redacted]alastampa di corso Ferrara, si svolgerà invece l'assemblea annuale del Comitato regionale Piemonte-Valle d'Aosta, riservato alle ottocento società dilettantistiche subalpine affiliate alla Figc. Saranno presenti il presidente nazionale della Lega dilettanti, Elio Giulivi, e il massimo dirigente della Federcalcio in Piemonte, Salvatore Fusco. [m. b.]

[redacted]

Oggi festa del remo con il presidente federale

Premi a Pittino, Bottega Romanini [redacted] alla Brugo

A meno di un mese dall'apertura ufficiale della stagione remiera, che vedrà Torino ospitare il 12 febbraio la 13ª regata internazione di resistenza sui 7000 metri «D'inverno sul Po», il canottaggio piemontese premia oggi i suoi atleti che nel 1993 e nel 1994 hanno ottenuto risultati di prestigio.

Al Circolo della Stampa di C. Stati Uniti 27 (ore 18,30) riceveranno un riconoscimento dal presidente federale Gian Antonio Romanini [redacted] dagli assessori Vernetti e Boffert, canottieri che hanno dato lustro allo sport piemontese: Paolo Pittino, argento ai Mondiali '94 nel «4 di coppia» e bronzo '93 nel «doppio» (che quest'anno passerà alla Forestale); Roberto Romanini, terzo a Indianapolis sull'«8 pesi leggeri» (che ha lasciato l'Esperia per le Fiamme Oro); Walter Bottega (Sisport Fiat Avio), settimo negli Usa [redacted] vincitore in Coppa Europa nel «4 senza»; Elisabetta Brugo (Vigili del fuoco Salza) iridata universitaria nel singolo.

In totale sono poi stati vinti 9 titoli italiani e [redacted] sono i piazzamenti ottenuti ai Mondiali: «Non ci si può lamentare - commenta il presidente regionale Giuseppe Barreri - ma con atleti che vanno nei gruppi militari ed altri come Torta (targa alla carriera) che chiudono l'attività, facciamo bene a pensare al futuro puntando sui giovani delle scuole per rinfoltire i vivai delle nostre società». [r. s.]

SPORT FLASH

CALCIO

Il Giudice: 5 turni [redacted] Crivellari

Eccellenza: 1 turno [redacted] Renzi (Piobesi), Parente (Chieri), Cristiano (Sangiustese), Gagliardi (Rivoli), De Silva, Spicci (Mathi). *Promozione:* 5 turni a Crivellari (Lascaris); 2 turni a Noole (Airaschese), Aguluri (Lascaris), Chiesa (Nichelino), Cipriani (S.Gillio); 1 a Deltea, Polisono (Vaudese), Sabatino (Lucento), Torchio (Cambiano), Sorrentino, Tarantini (Carmagnolese), Bottista (Cavallo), Bargolli (Castellamonte), Pagliuca (Volpiano), Scalerandi (Lusurna), Feroldi (Settimo Eureka), Broccariello, Tassini (Lascaris), Soldo, Longo, Antelmi (Alpignano), Gallo (S.Gillio), Dachille (Venaria), Tiraboschi (Airaschese). *II Categoria:* 1 a Infantino (Saturnio), Lena, Lentini (Virtus Eletim), Ghiotti (Rondissone). *Femminile:* 1 a Mantovani (Torino). *Coppa Italia:* 1 a De Gennaro (S.Gillio).

CALCIO [redacted]

L'Univer cerca riscatto a Lugo

Seconda trasferta consecutiva per il Torino Univer. Dopo l'1-2 di Pisa, le granata cercano riscatto domani [redacted] Lugo. Le romagnole, terze a quota 18, precedono di due lunghezze la squadra di Bersano.

[redacted]

RBM Ivrea-Brescia, punti pesanti

Domani: *A2 femm:* Rbm Ivrea-Cagi (20,30, v. Liberazione 14); Ipsa Collegno-Valmadrera (20,30, [redacted] ant. Rivoli); *B femm:* Cus To-Lucca (20,30, v. Panetti 30); *C1 masch:* Sanfilippo Collegno-Alber (domenica 17,30, str. ant. Rivoli); *C2 masch:* Traco Moncalieri-Cus To (18, p. Brenero); Rivalta-Biella (20,30, v. Piossasco 67); Crocetta To-Dap (18,15, v. Piazzi 25); *D masch:* Beinaschese-Michelin (20,30, v. Torino 73); Venaria-Cierre (18,30, v. Giovanni XXIII); Ternocar To-Publigem (18, v. Valle 31); Chivasso-Veloces (oggi 20,30, v. Blatta 24); *C femm:* Energia To-L'Unicorno (20, v. Veronese 306); Cuver Collegno-Gandhi (19, v. Di Vittorio 20); Junior To-Issa (domenica 16, v. Panetti). Domani (h. 10, v.le Settimio Severo 65) assemblea di verifica del comitato regionale.

PALLA[redacted]

Il Cafasse in trasferta a Racconigi

Domani: *B2 femm:* Ita Ilva Racconigi-Cafasse; *C1 masch:* Arredacasa Pinerolo-Moknor (20,30, v. Rochis); *C1 femm:* Delta Chivasso-Sgeam (21, v. Paleologi 18); Mtk Piossasco-Varazze (16,30, v. Gozzano 5).

GIOCHI GIOVENTU'

Risultati della corsa campestre

Finali Campestre, Giochi Gioventù. *RAGAZZE, m 1500:* 1. Veronica Berardi (Nigra) 6'22"42; 2. Arianna Stancld (Nigra) 6'29"; 3. Elena Capello (Alighieri) 6'34"; 4. Zappoli (Manzoni); 5. Girardi (Pertini, Banchette); 6. Fortunato (Vivaldi); 7. Cipollone (Tallone, Alpignano); 8. Buscio (Fermi, Bussoleno); 9. Sonzone (Pertini, Banchette); 10. Costanzovi (Modigliani). *Scuole:* 1. Nigra; 2. Pertini (Banchette); 3. Fermi (Bussoleno); 4. Rosmini, 5. Alighieri. *RAGAZZI, m 1500:* 1. Lorenzo Bili (Alighieri, Volpiano) 5'49"45; 2. Stefano Murante (Pertini, Banchette) 5'56"09; 3. Fabio Farinella (Gozzano, Rivarolo) 5'59"93; 4. Borsello (Palazzeschi); 5. Tozzi (Don Milani, Chieri); 6. Caspon (Sacra Famiglia); 7. Noce (Nigra); 8. Chiaruni (Modigliani); 9. Oberto (Pertini, Banchette); 10. Coco (Levi, Grugliasco). *Scuole:* 1. Pertini (Banchette); [redacted]. Don Milani (Chieri); 3. Sacra Famiglia; 4. Tallone (Alpignano); 5. Levi (Grugliasco). *CADETTE, m* [redacted]: 1. Lucia Sandrone (Gozzano, Rivarolo) 6'22"62, 2. Monica Bruno (Giuliano, Susa) 6'26"22; 3. Alessandra Tizzani (Pacchiotti, Giaveno) 6'48"30; 4. Sigot (Giuliano, Susa); 5. Nicole Peretti (Cresto, Castellamonte); 6. Melissa Peretti (Cresto, Castellamonte); 7. Cano (Brignone, Pinerolo); 8. Motola (Susa); 9. Prato (Manzoni); 10. Cipollone (Tallone, Alpignano). *Scuole:* 1. Giuliano (Susa); 2. Manzoni; 3. Perotti; 4. Cresto (Castellamonte); 5. Nigra. *CADETTI, m 2000:* 1. Marco Germanetto (Giuliano, Susa) 6'26"82; 2. Claudio Trastu (Alighieri, Volpiano) 6'33"89; 3) Pietro Tizzani (Pacchiotti, Giaveno) 6'35"12; 4. Parbuono (Minzoni, Collegno); 5. Pastoris (Fermi, Piverone); 6. Menoldo (Fermi, Piverone); 7. Fontan (Giuliano, Susa); 8. Guido (Polo); 9. Centoni (Alberti); 10. Campolo (Nigra). *Scuole:* 1. Alighieri (Volpiano); 2. Giuliano (Susa); [redacted]. Manzoni; 4. Fermi (Piverone); 5. [redacted] XXIII.

Offerte valide fino ad esaurimento scorte.

prezzo normale

~~99.000~~

33.000

BARSELE
tavolo rotondo Ø cm 105
disponibile anche bianco
Sconto del 67%

Ci sono i saldi. Non ci sono parole.

Più di 500 articoli con sconti fino al 75% fino al 4 febbraio.

Quando una sedia da 135.000 lire viene venduta a 68.000, quando un divano che costa 990.000 lire viene offerto [redacted] 495.000 e quando trovi sconti fino al 75% su più di 500 mobili e articoli per la casa, è facile rimanere senza parole. Anche perché saldi così parlano da soli!!! Il fatto è che questi insoliti grandi sconti sono sui soliti piccoli prezzi. Quindi approfittatene subito.

Perché se questi sono sconti da favola, il rischio di non trovare più niente è reale.

IKEA®

GRUGLIASCO (TO) Via Crea. Lunedì 14 - 20, Martedì-Venerdì 11 - 20, Sabato [redacted] - 20.

in tre righe

"Nuoto a secco". Metodo rivoluzionario!

Ex olimpionica impartisce lezioni qualunque stile nuoto,

anche a domicilio. Novella tel. 1234567

In tre righe mi presento...

In tre righe si può disegnare un pensiero, un pezzetto di vita, un'idea, un sorriso...
E si può anche esprimere un saluto, o un augurio, o un ringraziamento un po' speciale, creare un'occasione, concludere un piccolo-grande affare, formulare una proposta, cercare e trovare...

In tre righe si può, e sul tuo giornale tutto ha un sapore, un valore diverso.

In tre righe: la nuova rubrica di annunci a lire 25.000 per inserzionisti privati, tutti i giorni su LA STAMPA

In tre righe anche tu!
ogni ... e il ... di ...

LA STAMPA

ETOILE
in esclusiva
Pss... pss... venga signorina... venga

CRISTALLO E EMPIRE
DIVERTENTISSIMO!

VOLA AL CINEMA
SULLE ALI DELLA

SALDI

Sport MILANESIO

TENETEVI SALDI!

MILANESIO SPORT *ha dato il via come ogni anno alle sue fantastiche offerte, che uniscono la qualità delle marche più prestigiose alla massima convenienza economica.*

*Non c'è un attimo da perdere: da **MILANESIO** Vi aspettano mille occasioni a cui è impossibile resistere!*

SCI

- Kastle 3.8 L. 295.000
- Kastle 4.0 L. 365.000

PAKAGE

Elan CR 675 ▶ Tyrolia 540 / Salomon 577 ▶ L. 195.000

SCI - MONOSCOCCA

Tyrolia 650 ▶
- ROSSIGNOL DV7 L. 365.000
- HEAD E5 L. 425.000
- FISCHER MT - 4 L. 390.000
- DYNAMIC CXS L. 390.000
- DYNASTAR 5.8 L. 395.000

*Tutte le offerte comprendono i bastoncini Gipron

SCARPONI

- NORDICA • Biofiex 40 L. 75.000 • Vertech 55 L. 95.000
- TECNICA • 4 ganci GP CS L. 109.000
- DOLOMITE • 4 ganci SP L. 114.000
- SALOMON • SX 40 C.P. L. 129.000 • Equipe 4 ganci L. 256.000
- ROSSIGNOL • Course E. L. 295.000

SNOWBOARD

TAVOLE - ABBIGLIAMENTO

Burton, NITRO, HOT, SIMS, NIDECKER, HOOGER, FROMWILD, LEVEL, mistral, O'NEILL, OXBOW

DOPOSCI

Burton, Schneider, GEO, COLMAR, dubin, patagonia, gigirizzi, DEGRE 7, FILA, MONCLER, BF

Divisa Maestri, Animatori, Ski man, Scuole Ski
Impermeabile Traspirante Antivento

QUALITÀ + Sergio Tacchini
- Giacca maestri L. 199.500
- Giubbotto maestri L. 199.500
- Pantalone maestri L. 119.500

Utilizzati dalle scuole di Ski Nazionali Italiane

Iniziativa riservata ai soci "Rete ASCOM" Associazione Commercianti Articoli Sportivi. Convenzionata con le principali stazioni alpine italiane e francesi

Richiedetela alle nostre casse: CORSO PESCHIERA, 274 - TORINO - TEL. (011) 38.20.333

Ca Nostra ha un quarto di secolo

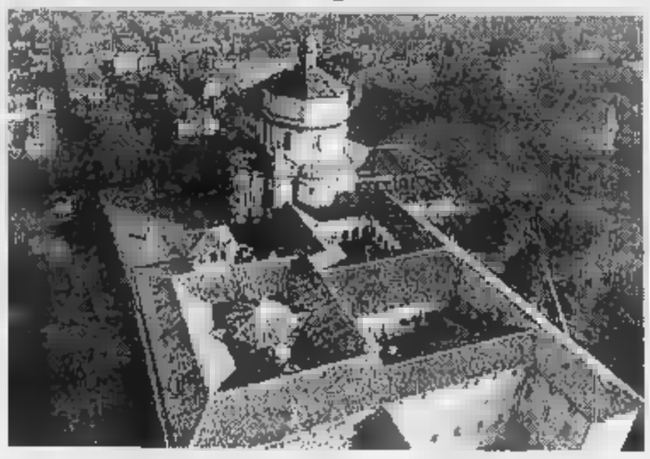

Vie e monumenti della città amata

Ca Nostra, la [illegible] associazione di promozione culturale e turistica di via Pomba, festeggia [illegible] quarto [illegible] secolo. E approfitta del suo anno «d'argento» per rinverdire la propria breve ma intensa storia. Con giusto orgoglio [illegible] racconta [illegible] presidente-fondatore Roberto Guravini «per stimolare i torinesi, soprattutto i più giovani, a ritrovare gli aspetti positivi della città» con l'augurio [illegible] piemontesi di «riscoprire la propria terra senza provincialismi, con affetto e cultura».

Oltre 600 i soci, senza un numero preciso la quantità [illegible] persone che «incontrando i nostri gruppi impegnati nelle passeggiate alla riscoperta della città, [illegible] informano [illegible] si complimentano, prima sorpresi e subito dopo coinvolti».

Capita a tanti. Compresi 600 studenti [illegible] media che, [illegible] incarico del Comune, «Ca Nostra» sta portando [illegible] spasso nella storia e nelle tradizioni urbane per imparare [illegible] conoscere, e ad amare, la propria città. Alla loro guida, quelle che «Ca Nostra» considera le sue guide più informate e ascoltate: Luciano Mosso (sommelier maestro nella gastronomia subalpina) e gli storici Carlo Alberto Piccablotto e il salesiano don Ernesto Ballone, docente [illegible] Val Salice. Il [illegible] è vita fra amici, affetto per la propria terra, [illegible] per scoperte vicine e lontane. E una capacità di convivenza in grado di accogliere e rispettare le diverse radici della religiosità piemontese, dove la fondamentale matrice cattolica si confronta serenamente con la cultura del mondo ebraico e protestante di frontiera.

Rientrano in questa formula [illegible] convivenza civile e sommessa i programmi del nuovo anno, abbinati ai tradizionali e seguitissimi cicli di conferenze, gite-scoperta [illegible] incontri [illegible] cultura, comprosa quella gastronomica con contorno [illegible] antiche ricette. Vi rientrano [illegible] ricerca tra le «piole» storiche di città e barriera, la riscoperta con i ragazzi delle scuole degli ultimi «maestri d'arte» artigiani, l'esplorazione della periferia con l'avallo delle Circoscrizioni. In collaborazione con la Toro Assicurazioni la presentazione dei caffè storici Barotti, Fiorio e San Carlo. In occasione [illegible] [illegible] serie di visite negli Istituti di riposo il recupero dei proverbi locali.

E il 9 aprile [illegible] appuntamento: tutti in collina, per incontrare la nuova primavera e riscoprire le ville liberty affacciate sulle città. [fl. r.]

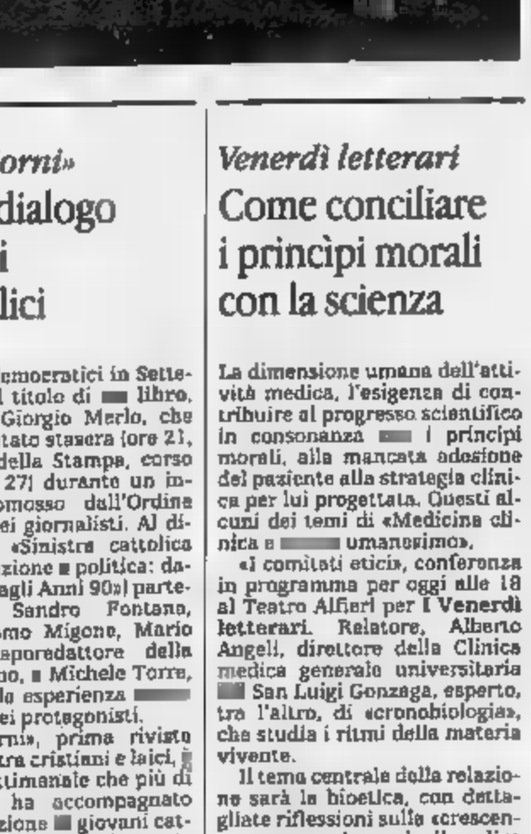

[illegible] Ca Nostra organizza da 25 anni [illegible] fra la storia e i monumenti più significativi del capoluogo piemontese Tutto nel nome [illegible] difesa della cultura subalpina

Serie di feste danzanti dedicate ai misteriosi segni dello Zodiaco

Il Toro per compagno di ballo

Gli insoliti happenings a Castiglione

Si comincia a fine gennaio su un'idea dell'astrologa Grazia Mirti

Danzare con una Vergine, volteggiare con un Toro, pavoneggiarsi a suon di musica con un Leone vanitoso, zompettare qua e là con l'irruento Ariete. L'astrologia non perde smalto: e dopo aver lanciato mode gastronomico-stellari e profuso suggerimenti erotici secondo costellazioni, ora scende in pista. Danzare su note appropriate ai vari segni, muovere secondo i dettami degli astri i propri passi di danza.

Inedita proposta, quella delle «Feste musicali danzanti» dedicate allo zodiaco, che si svolgeranno a partire dal 28 gennaio allo Sporting Club Castiglione (già Villa Monfort's, strada del Lucgo [illegible] tel. 011/960.62.14). In programma, una serie di incontri (alle 21, ingresso [illegible] consumazione a 25 mila lire) ciascuno dedicato a un segno, con tanto di proposte musicali e omaggi in tema. Il calendario, organizzato dalle Ginsellerie Demeglio su un'idea dell'astrologa Grazia Mirti, s'inaugurerà con [illegible] «Serata dell'Acquario». «Per l'occasione, doppio festeggiamento - spiega la Mirti - vista la prossimità dell'inizio dell'anno cinese del cane». Buoni auspici, dunque, per giravolte e casquè secondo gli artistici e spirituali Acquario, ben disposti - spiega l'astrologica sapienza - verso musica e balli». «Non per nulla, fra i rappresentanti del segno figura Mozart», commenta l'astrologa. «Per loro, ottimi i valzer, ma pure la "dance" più farcita di futuristici effetti, che soddisfa l'amore acquariano per la modernità iper-tecnologica». Per i devoti del sapere occulto, [illegible] mancano consigli su abbigliamento, eventuali libagioni festaiole e tecniche per prestazioni danzerine ottimali. Abiti azzurri, cautela nell'abboffarsi [illegible] pasticcini e riguardo per i propri polpacci: questi i suggerimenti dell'esperta per gli Acquario in pista. I meno abili, possono sempre ispirarsi [illegible] loro astrale fratello John Travolta. L'11 marzo, giri di danza per i Pesci, veri «tradizionalisti» dello zodiaco, anche davanti all'orchestra». Dalla danza classica «magari sulle orme [illegible] Nureyev» [illegible] balli russi: tutto va bene, perchè esalti l'atmosfera onirica e romantica popolata di sinuose sirene (stile ammaliatrice: da Liz Taylor alla Muti) Il 9 aprile, largo all'Ariete danzante, «meglio [illegible] [illegible] vestito e coinvolto in balli di sapore villereccio [illegible] (sic!: [illegible] strafare, concessa la mazurka».

Erotico tango per la sera dedicata al Toro (il 12 maggio): se non altro perchè la danza, secondo la leggenda, è nata nel segno, il 22 aprile del 1894. Altri «consigli per il ballo» riguardano i nati nel Cancro, cui ben si addicono musiche struggenti, i Vergine ideali per eseguire danze francesi e gli Scorpione predisposti, pare, a esibizi[illegible] tipo [illegible] valzer». «Ai cavallini Sagittario, oltre al "dressage" non restano che corali quadriglie: [illegible], al massimo, un po' di flamenco», ironizza la Mirti che condurrà pure, il 28 e [illegible] gennaio all'Hotel La Serra d'Ivrea, il seminario «Capirsi per farsi capire», ovvero «Psicologia e astrologia per la comunicazione» (informazioni allo 0125/618.200).

[illegible]

DOVE *andiamo*

CLASSICA L'Oratorio San Filippo, [illegible] Maria Vittoria 5, ospita stasera alle 21,15 il concerto [illegible] Davide Pracca, violoncello, e Silvia Bertani, pianoforte. Pagine di Beethoven, Chopin, Schumann, Debussy. Ingresso libero.

Fuori città, concerto alle 20 all'albergo Villar di Villar Perosa del pianista Mirko Galeazzi.

DANZA. Debutta stasera all'Araldo, via Chiomonte [illegible], lo spettacolo «Orme» nell'allestimento della compagnia Sulki S'Inizia alle 21, biglietti [illegible] 12 mila lire.

TEATRO. Mario Brusa, Santo Versace, Wilma D'Eusebio e Bruno Gambarotta sono alcuni componenti della Compagnia Comica Piemontese in scena in questi giorni [illegible] Teatro Erba «Tromlin [illegible] purgatouri». Appuntamento stasera alle 21, [illegible]glietti [illegible] 35 [illegible] mila lire.

La cantante Fiordaliso è nel cast del musical «Blood Brothers» in cartellone sino a domenica al Teatro Alfieri. Il sipario si alza alle 20,45, [illegible]gresso a 45 mila (platea) [illegible] 35 mila lire (galleria).

Proseguono stasera alle 21 al Fregoli le repliche [illegible] «Lisistrata».

[illegible] Secondo appuntamento al «Ghersi», via Tripoli 37, per la rassegna «Ostriche [illegible] cabaret»: protagonista, alle 22, il bolognese Paco D'Alcatraz. Recital [illegible] Franco Neri oggi e domani alle [illegible] [illegible] Cab 41, via Fratelli Carle 41.

[illegible] **DELLA MONTAGNA.** [illegible] Museo della Montagna al Monte [illegible] Cappuccini propone la rassegna «Videomontagna». Oggi, dalle 9, proiezione di «Metamorfosi», la danza sulla [illegible] di Patrick Berhault.

Preziosi dipinti dal XIV al XIX secolo nella Galleria Zabert

Complimenti dagli States

Il Met interessato alla mostra torinese

Il Metropolitan Museum of Art di New York ha mandato un apprezzamento alla Galleria Zabert di piazza Cavour 10 per la mostra che prosegue sino al 29 gennaio: dolcissimi volti di Madonne e preziosi fondi in oro per **Dipinti [illegible] sculture dal XIV al XIX secolo**. Una rassegna, quella organizzata da Gilberto Zabert [illegible] consente di accostarsi [illegible] opere di estremo interesse come «La Madonna col Bambino» di Leonardo Grazia detto Leonardo da Pistoia: un disegno che definisce le figure con armonia in un clima di spirituale solennità.

Da segnalare anche la tempera su tavola «La Madonna del latte con i santi Pietro, Giovanni Battista, Giacomo, Antonio Abate e due angelli del Maestro [illegible] Montefoscoli, [illegible] attribuzione di Federico Zeri, caratterizz[illegible] - scrive Andrea De Marchi - dalla «particolare lavorazione della lamina [illegible]. S'incontrano, inoltre, la «Natura morta [illegible] pere, mele cotogne ed altri frutti» del napoletano Luca Forte, già della collezione del Principe Rospigliosi di Roma; il robusto e intenso «Ritratto di gentiluomo in veste da camera» di Adler (1630-1709), autore di opere dal «vago sapore rembrandtiano»; il gusto neo-giottesco de «Il Crocifisso tra Maria e San Giovanni dolenti» del Pittore Emiliano della fine del XIV secolo.

«Coppia di amanti» è il titolo del cinquecentesco olio dipinto da Vincent Sellaer

L'esposizione rappresenta, quindi, una sorta [illegible] ricco percorso attraverso gli «amanti» di Vincent Sellaer e la tela «Lucrezia» del Sirani, il «San Girolamo penitente» del Tintoretto e il quadro «Davide con la testa di Golia», già della collezione Giovannelli di Venezia, del Piazzetta.

Il ricavato dalla vendita dei cataloghi sarà devoluto all'Area (Associazione Regionale Amici degli Handicappati). [a. mi.]

A Nichelino

Cara nonna ci racconti una favola?

Da [illegible] grande valigia escono pupazzi, ombre cinesi, marionette e curiosi effetti teatrali: aiuteranno la nonna a raccontare la favola. Ad ascoltare proprio [illegible] fosse la fiaba della buonanotte sono i bambini delle scuole materne [illegible] Nicholino, nella Biblioteca Civica di via Turati 4/8: pubblico del **laboratorio di lettura** «L'isola del racconto».

Per sette lunedì consecutivi dal [illegible] gennaio, alle 9,30, assisteranno alla narrazione di [illegible] mondo fiabesco «extracomunitario»: si comincia [illegible] l'algerino «Melagranata», la storia di una bollissima ragazza che grazie a sette perle conquisterà il principe.

L'iniziativa, gratuita, è della compagnia Aterteatro, già artefice dell'esperienza torinese condotta nella Libreria dei Ragazzi. Lunedì 30 gennaio i nonni, rigorosamente veri, leggeranno «La fata della luna», scritta in Nicaragua.

Per le eventuali prenotazioni, occorre telefonare al numero [illegible] 011/627.00.47.

MUSICA *dove*

a cura di G. FERRARIS

CENTRI [illegible] Stasera al «Csa Murazzi» (murazzi Diaz, ore 22) [illegible] concerto di Oppa & I Lupi e dei Meralchimia a favore del Collettivo Spazi [illegible] Chiari

[illegible] «El Paso» (via Passo Buole 47) prosegue la «tre notti» [illegible] danze, video [illegible] musica per presentare le tendenze «Interzona» e «Hard Times».

Al «Gabrio» (via Revello 5) [illegible] night [illegible] [illegible] Nyabinghi Posse.

[illegible] [illegible]. Il Parlo delle Nuvole Pesanti, una delle più originali formazioni della scena hip hop italiana (la sua musica è definita «folk primitivo») presenta [illegible] concerto stasera [illegible] «Hiroshima» (via Belfiore 24, [illegible] 22) l'album «Alisifare».

ROCK. Figli di Gulliver stasera al «Magazzino di Gilgamesh» (piazza Montenisio 13/b, [illegible] 22) con ospite il tastierista Silvio Ferrero. Sempre alle 22, al «Manhattan» (via Giachino 46) gli After Page; alla «Violetta» (corso Francia 195) i Bagarre; al «Riverside» (murazzi Diaz 35) con i Bullfrog; [illegible] «Moro» (str. Cascinotto 139/58) i Magical Diamonds; al «Mary Già» (via Montanaro 66) i Too Rude e gli Unconditional; al «Balla coi lupi» [illegible] Casana (via Onigara 25) ci sono i Masnada, gli Apaul e i Rull Hora; al «Romy's» (Cascine Vica, [illegible] Po 14) i Trouble Mind; all'«Animal House» (Almese, via Roma [illegible]) i Drama; [illegible] «Poison Apple» (Pessinetto, [illegible] Roma 3) i Blues Power e gli Slowdown; al «Joco Poco» di Chieri i Dilloluprima; al «4 Assi» (None, via Croce 38) i New System Techno; al «Sacripante» (Ala di Stura, via Circonvallazione 42) rassegna di giovani band. Revival Anni [illegible] con i Pari & Dispari alla «Divina Commedia» (via S. Donato 47).

JAZZ. Prosegue [illegible] «café Procope» (via Juvarra 15, ore 21,30) la rassegna «TorinoJazzTre»: di scena stasera [illegible] il duo Giaccaria-Olivero [illegible] il quartetto [illegible] Carlo Actis Dato.

Il quartetto del pianista Antonio Ferab [illegible] stasera alla «Cantea» (corso Sella 132, ore 22); [illegible] quartetto [illegible] Mario Poletti a «Le Ginestre» (via Valprato 15, ore 22); il trio [illegible] Paolo Achenza al «Sottovoce» (via Rossini 12, ore 22); il jazz tradizionale dei Lil Darling [illegible] Club al «Capolinea n. 1» (via delle Maddalene [illegible] bus, ore 22).

PIANOBAR. Sergio Moschetto al «Falco Rosso» (str. Settimo 30), Doriano Tartarini al «Clay Pipe» (via [illegible], Alberto 32); Strogha al «King Rose» (Avigliana, via Monginevro 10).

CUORETTI. Le canzoni piemontesi di Luisella Guidetti in scena da stasera [illegible] (ore 21) [illegible] domenica all'«Alfateatro» (via Cavalborgone 16/f).

[illegible] & [illegible] Blues [illegible] «Xo» (via Po 46/c) con i Meglio Soul; rhythm 'n' blues all'«Armadillo» (via Nietzsche 155/18) con i Kalibro 7.

Il flamenco [illegible] Francis Duende al «Parsifal» (Rivoli, via [illegible] 16). Musica latina all'«Havana» (Avigliana, via Monceniaio 14) con i [illegible].

[illegible] Stasera s'inaugura lo «Sha-Ba-Da» (ex «Jonathan») in via Mercanti 19/g: il deejay è Max Correnti. «Rockin' on heaven's door» al [illegible] «Castle rock» di via Mombarcaro [illegible]; prima serata «Vision of the night» all'«Eventi» [illegible] [illegible]chetino (via [illegible] Aprile 130).

«Settegiorni»

Fu un dialogo tra laici e cattolici

«Cattolici democratici in Settegiorni», è il titolo di [illegible] libro, scritto da Giorgio Merlo, che sarà presentato stasera (ore 21, al Circolo della Stampa, corso Stati Uniti 27) durante un incontro promosso dall'Ordine regionale dei giornalisti. Al dibattito (su «Sinistra cattolica tra informazione [illegible] politica: dagli Anni 70 agli Anni 90») parteciperanno Sandro Fontana, Gian Giacomo Migone, Mario Berardi, caporedattore della Rai [illegible] Torino, [illegible] Michele Torre, che di quella esperienza [illegible] na fu [illegible] dei protagonisti.

«Settegiorni», prima rivista del dialogo tra cristiani e laici, [illegible] stato un settimanale che più di ogni altro ha accompagnato una generazione [illegible] giovani cattolici lungo quasi un decennio di forti tensioni negli anni dell'«autunno caldo», della contestazione studentesca, del referendum sul divorzio e grandi mutazioni internazionali.

Venerdì letterari

Come conciliare i princìpi morali con la scienza

La dimensione umana dell'attività medica, l'esigenza di contribuire al progresso scientifico in consonanza [illegible] i principi morali, alla mancata adesione del paziente alla strategia clinica per lui progettata. Questi alcuni dei temi di «Medicina clinica e [illegible] umanesimo».

«I comitati etici», conferenza in programma per oggi alle 18 al Teatro Alfieri per **I Venerdì letterari**. Relatore, Alberto Angeli, direttore della Clinica medica generale universitaria [illegible] San Luigi Gonzaga, esperto, tra l'altro, di «cronobiologia», che studia i ritmi della materia vivente.

Il tema centrale della relazione sarà la bioetica, con dettagliate riflessioni sulle «crescente consapevolezza che il medico e lo studioso debbano farsi carico di comportamenti coerenti con i principi morali che [illegible] ritenuti essenziali all'esperienza umana».

APPUNTAMENTI *qua e là*

[illegible] [illegible]

Alle 20 nell'aula magna dell'Istituto Avogadro, in via Rossini 18, Sergio Mattarella parlerà sul tema «I sistemi elettorali. Legge regionale». Fa parte del [illegible] di educazione civica organizzato dal gruppo [illegible] Rete in collaborazione con la «Libera Università della Politica [illegible] l'associazione Altritalia».

TRAPIANTO

All'Accademia di Medicina, in via Po 18, questa sera alle 21 conferenze di Giuseppe Poli [illegible] «Radicali liberi, ischemia-riperfusione e trapianto d'organo» e di Mario Rizzetto e Mauro Salizzoni su «Trapianto di fegato. Atto terapeutico consolidato».

PI[illegible]

Alle 15,30 al Teatro Alfieri, in piazza Solferino, Mario Brusa ed Edmo Fenoglio, rispettivamente protagonista e regista dello spettacolo «Tromlin [illegible] Purgatouri» (al Teatro Erba sino [illegible] 29 gennaio), parleranno sul tema «Il [illegible] [illegible] lingua piemontese oggi».

[illegible] FILOSOFO

Alle 16,30 alla Libreria Campus, in via Rattazzi 4, aperitivo [illegible] Jacques Derrida, organizzato in collaborazione con il Centro Culturel Français e il Dipartimento [illegible] Ermeneutica Filosofica dell'Università.

[illegible]

Al Joint Club alle 18,30, in via Roma 101, Renato e Davide Scagliola presentano il libro «Osteria d'Oriente. Avventura piemontese», edito [illegible] Gribaudo. Interviene Piero Bianucci.

INSONNIA

«Vincere l'insonnia senza farmaci» [illegible] il titolo dell'incontro che si tiene questa [illegible] alle 21 all'associazione culturale Danza della [illegible], in piazza Emanuele Filiberto 6. Informazioni allo 011/436.67.81.

[illegible] **GEMELLI**

Primo incontro oggi degli itinerari culturali organizzati dall'associazione [illegible] Passaggi a Nordovest: appuntamento alle [illegible] [illegible] piazza San Carlo per [illegible] [illegible] delle chiese gemelle. Costo 10 mila lire, [illegible] saria la prenotazione, telefonando [illegible] 011/436.87.52.

[illegible]

Alla libreria La Città del Sole [illegible] alle 18, in [illegible] Po 59, Carlo Mariani, Loredana Sciolla e Gianni Vattimo presentano il libro «Imparare [illegible] esistere. Nuovi fondamenti della solidarietà sociale» [illegible] Franco Crespi (Editrice Donzelli).

[illegible]

Per la manifestazione dei Venerdì Carmagnolesi alle 21,15 alla Biblioteca Civica, in via Valobra 102, conferenza di Paolo Mighetto [illegible] titolo «Testimonianze di viaggiatori europei del Sette e Ottocento in Asia Minore: immagini, commenti e confronti [illegible] la situazione odierna».

MUSICA NERA

Comincia oggi alle 18 al Centro Jazz, in via Pomba 4, il ciclo di incontri sulla musica negro-americana, a cura [illegible] Giorgio Merighi. Il tema affrontato «La origini: radici e fonti musicali nel contesto socioculturale degli Stati Uniti; [illegible] nero-africano al nero-americano». Tel. 011/88.44.77.

[illegible] SILLABO

Alle 17,45 [illegible] Teatro Juvarra, in via Juvarra 15, incontro [illegible] Rino Camilleri, autore del libro «Elogio [illegible] del Sillabo» (Mondadori), che parlerà su «La condanne [illegible] Sillabo: oscurantismo o profezia?».

ALLA [illegible] CULTURA

Domani alle ore 17 alla Pro Cultura Femminile, in via Accademia Albertina 40, concerto [illegible] Alessandro Molinaro, flauto, Ermanno Molinaro, violino, e Gustavo Fioravanti, viola. Musiche di Beethoven [illegible] Reger.

[illegible] [illegible] [illegible]

Al Centro Pannunzio, in via Maria Vittoria 35 h, Ennis Segatti domani alle 17 parlerà sul libro [illegible] Giovanni Paolo [illegible] «Varcare le soglie della spe[illegible] (Mondadori).

DANZA

La Compagnia [illegible] Danza Dekolleté [illegible] la VI Circoscrizione [illegible] organizzando, [illegible] [illegible] febbraio, corsi di [illegible]za: mambo, samba, tango argentino, rumba boguin, salsa, merengue e lambada. Le lezioni si terranno al centro d'incontro [illegible] via Mascagni 20, il giovedì dalle 14,30 alle 16,30. La partecipazione, possibilmente a coppie, è gratuita. Ulteriori informazioni allo 011/739.47.54.

CIBO E POESIA

Cena, poesia e musica tutti i venerdì alla «Trattoria [illegible] Ventaglio», in [illegible] Vanchiglia 16. L'iniziativa è in collaborazione [illegible] il Club des Poètes. Costo intorno alle 23 mila lire, pre[illegible] allo 011/812.42.58.

CORALE

Domani alle ore 21, nella chiesa di [illegible] Nazareno, [illegible] Corale Universitaria di Torino organizza [illegible] [illegible]to per presentare il disco «Beata [illegible] Virgo Maria» edito dalla Ddt. La Corale ha festeggiato i 40 anni di attività. Per ulteriori informazioni, telefonare allo 011/568.25.00.

TECNICA VOCALE

A Il Pardo, in via Accademia Albertina 31 (tel. 011/88.39.00), lezioni individuali di tecnica vocale [illegible] [illegible] Silvana Moyso

RITROVI

AL BAGATELLE. Serata per adulti musica di tutti i generi, volumi moderati. L. 14.000. Tel 861 1156

AMERICA MUSIC (via Frejus 27). Da noi è sempre festa! Gruppo Roby Ciak.

ARLECCHINO. Ore [illegible] grande festa del venerdì . long drink... intermezzo piano bar... La Nuova Riforma...

CLUB 84. 15,30 e 21 Rocky. Questa sera Festa delle donne

DU PARC 521.5275 Ore 21 Reporter Band... piacevole sorpresa

EXTREME CLUB DANZE v. Genova 288/b, t. 605.0817 Ore 21 arch. Forever

FRENZY v. Gobetti 8, Nrca. Ballo liscio.

GARDEN tel. 680.3403 Ore 15,30 «a vostra ora lieta in compagnia degli Spensieri. Ore 21 come primi più di primi con La Piemontesia

[illegible] DAY [illegible] CLUB. Coppie e singles. Spettacoli intriganti [illegible] 780 1652

INVIDIA • PATIO. Sera ore 22,30, festa pom. 18/19. Tel 681.4841.

K 11 Valperga (TO). Domani ore 15 orchestra Monica Pastor

LA LUCCIOLA LA [illegible] PLUS ULTRA corso Taranto 205, tel. 200.697. 15,15 Phalone

LE ROI. Ore 21 [illegible] ci rivediamo sempre

PUNTO D'INCONTRO [illegible]. Anni 60/70. Uscio arch. ore 21.30-03. Tel 992 5252 P.te Chieri Castelnuovo D.B. Mombello

TANGO SALA DANZE. Ore [illegible] il venerdì elegante

TROCADERO. Ore 21 [illegible] Anni 50 inizio. Tel [illegible]

WHISKY NOTTE tel. 668.7563. Sera 22,30 festivi pom. 18/19.

MACUMBA RIST. PIZZERIA Pinerolo Cena con orchestra. Tel. 0121 374 115

MINICABARET. Il Ristorante delle fusta. Venerdì e sabato Cabaret Rendez-[illegible]. (Specialità banchetti nuziali). Tel. 613.660.

RISTORANTE CA' MIA str. Rivoligoscio 138, Moncalieri, tel. 647.2808. Tutti i sabato sera cena con ballo.

RISTORANTE LA LUCCIOLA di Brandizzo. Domani sera cena con ballo. Pren. tel. 011 913.9113.

SAN GIORGIO. Rist. Piano bar-ballo La Piana's a Alberona. Tel. 669.2131.

GALLERIE MUSEI

[illegible] (p. Savoia 9) Elio Vittorietto.

LATELACCIA. Concorso pittura scultura. Graf. Per informazioni 56.28.220.

ASSOCIAZIONE PIEMONTESE GALLERIE ARTE MODERNA

ACCADEMIA. Pietro Morando.
ARTEINCORNICE. Mauro Reggiani.
BERMAN. Tutti Garolfi «Appunti della Memoria»
BIASUTTI. Enrico Paulucci.
DAVICO. Riccardo Tommasi Ferroni.
FOGLIATO. Beppino Marzot.
LA BUSSOLA. Enrico Baj.
MICRO'. Treinio Longaretti, 16/19,30.
NARCISO. Enrico Ahlmandi.
[illegible] (tel. 543.393). Georgij Moroz.

[illegible] HOBBY
Al listo arch.
Tel. 985.78.92

LA STAMPA
ogni martedì
tuttocome

5ª SETTIMANA
DA OGGI **CAPITOL** IN ESCLUSIVA

LA SCUOLA, IL CALCIO, LE VACANZE,
LA POLITICA, IL SESSO
2000 [illegible] ½ ANNI FA

LUIGI e AURELIO DE LAURENTIIS
presentano

CHRISTIAN DE SICA — LESLIE NIELSEN — MASSIMO BOLDI

S.P.Q.R.
2000 e ½ anni fa
Regia di
CARLO VANZINA

Dalla Walt Disney il film che ha frantumato
ogni record di incasso nel mondo

FARO e grand'eliseo DIGITAL

CINEMA AMBRA TEATRO
Via Chiesa della Salute, 77- Tel. 210.985-290.071
spettacoli HARD-CORE dal vivo
OGGI E DOMANI EVA ORLOWSKY
prespettacolo con SARAH [illegible] KATIA GARGO
Orario film: 16-21/Orario Spettacoli: 17,30-22,30

PK Per [illegible] pubblicità su [illegible] STAMPA
publikompass
10126 Torino - Corso M. d'Azeglio 60 - Tel. (011) 65.211
FAX 6521500

OGGI AL VITTORIA

PIU' IRRIVERENTE DI "DONNE SULL[illegible] DI [illegible] DI NERVI" - PIU' INTRIGANTE DI "[illegible]"

UCCIDERE É COME TAGLIARSI LE UNGHIE DEI PIEDI
LUIGI e AURELIO [illegible]
un film
ALMODÓVAR
VERÓNICA FORQUÉ - PETER COYOTE - VICTORIA ABRIL [illegible]

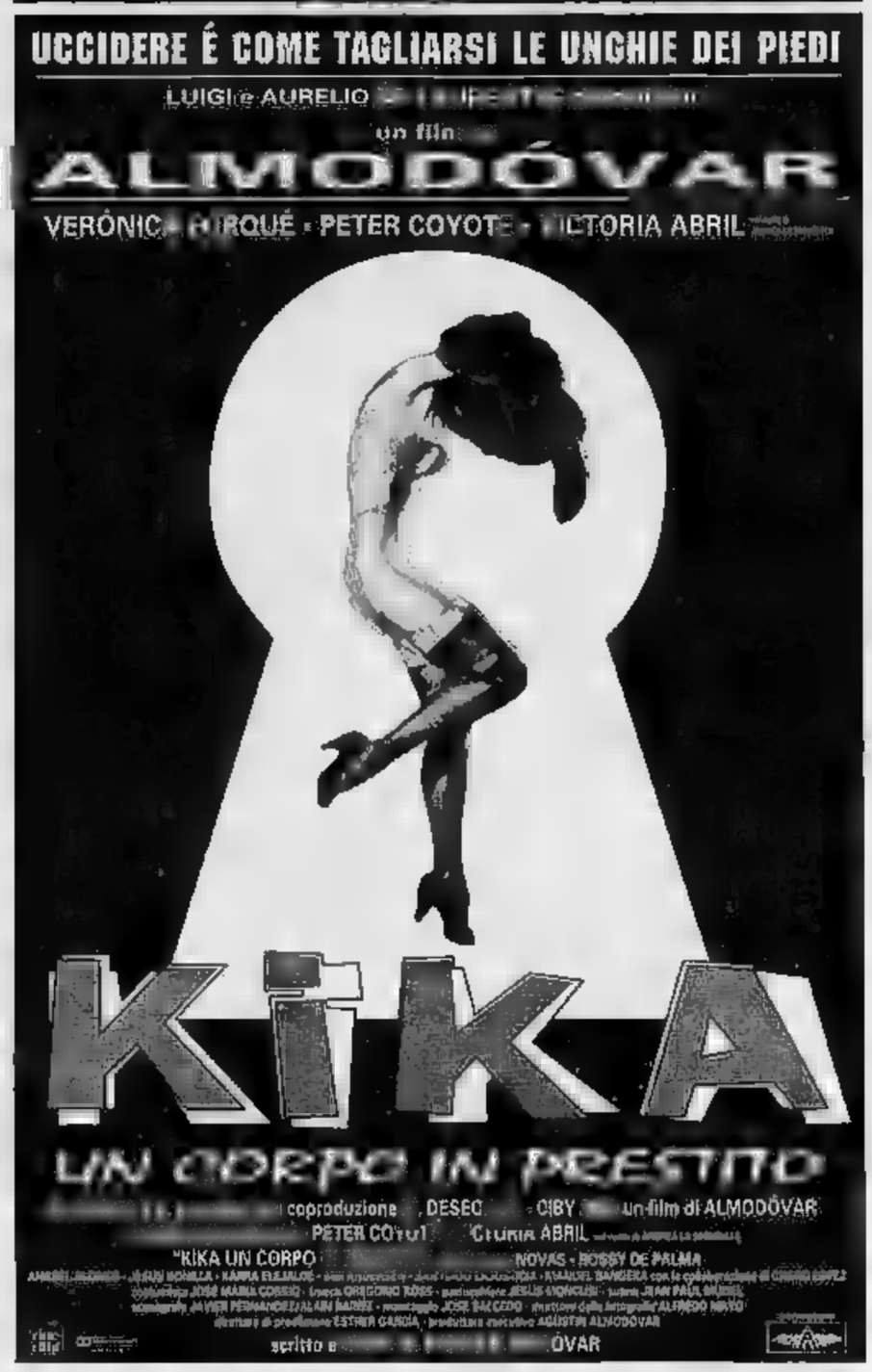

OGGI IDEAL E AMBROSIO

UNA MERAVIGLIOSA AVVENTURA,
RECORD DI SPETTACOLO NELLA STORIA DEL CINEMA

"STARGATE" ti trasporterà a 1 milione di anni luce dalla Terra. Potrai tornare indietro?

I SERVIZI *in Città*

[illegible]ERE UTILI
Vigili del Fuoco 115
Carabinieri 112
Sede centrale 55.191
Polizia 113
Questura centrale 55.881
Prefettura 55.891
Vigili urbani 26091
Polizia stradale 56.401
pronto intervento 54.16.33
Corpo Forestale
incendi boschivi 1678/07.091

Ambulanza 57.47
Elisoambulanze 118
SALUTE
Guardia medica, Gratuito notturno 57.47
Croce rossa, serv. generico e pediatrico, 24 ore su 24, a pagamento 28.03.33
Croce verde Serv. pediatrico a pag. 56.21.606-54.90.00
Casad 768.811 - 752.685
Centro antiveleni 663.76.37

Pronto soccorso dentistico, Molinette, (20-23)
Guardia ostetrica perm. S. Anna, 635[illegible]; Maria Vitt., 43.93.111, [illegible] 50.601
AMBULANZE
Soccorso urgente 118
Croce Rossa [illegible]
Croce verde 54.90.00
Croce bianca 317.71.27
INFER[illegible]
Aaldo 54.04.69
A[illegible] 958.93.31
Al 619.18.20
Aldesoro 69.01.56

Aaldo 33.13.01
Assist. infermi 839.75.25
[illegible] 50.23.96 - 56.83.266
Auxilia 749.59.50
Ares 0337.220.250
Ass. inferm. torin. 220.42.32
Spi 242.19.04,
Croce bianca 663.19.02
Piccole serve 660.32.63
[illegible] 437.17.30 - 437.17.98

FARMACIE DI NOTTE
Servizio dalle 19,30 alle 9
c. V. Emanuele 66 536.271

via Nizza [illegible] 669.92.59
p.za Maseaua 1 779.33.08
SOLIDARIETA'
C. Cardiopatici, 43.64.873
Fed. Sport Disabili 31.72.550
Tel. Azzurro (051) 48.10.46
Telefono amico 319.52.52
Stranieri Ciscat, 53.39.62.
La Tenda (Acc. stranieri) 56.22.185
Bartolomeo & C. 53.48.54
Sermig 436.85.66
Amnesty Int., 741.27.02
Informagay 49.85.000

Gruppo Abele 814.27.11
Apice (epilessia) 31.60.623
Anapaca (assistenza ammalati cancro) 436.03.52
Mov. consum. 262.54.87
Lotta AIDS 43.61.043
Gruppo solid. AIDS 43.64.749
Città insieme, 561.7181
Telefono Rosa (lun., mer., gio., ven.), 562.8914
[illegible]
Municipio 442.11.11
Certificati a domicilio prenotazioni 436.01.66
inf. documenti 442.51.04

Telefono Viola 436.77.00
ANIM[illegible]
Canile munic. 262.12.16
Lega dif. gatto 550.2713
Protez. animali 812.26.94
canile 262.03.97
Lega difesa cane [illegible]
Usl, serv. vet. 660.39.46
AUTO E STRADE
Soccorso stradale Aci 116
Europ assistance 53.06.55
TRASPORTI AYM
Battello sul[illegible] 888.010

Tren. Superga 896.0211
AEROPORTI
[illegible] [illegible]
Torino 433.25.25
Milano-Linate e Malpensa 02.74.851
TABACCHI di sera: P. Nuova; Belgio 4; Filadelfia 57; Cibrario 19; Rivoli 11; Sabotino 6; [illegible]; Ferrucci 38; Nizza 193; Napione 31; Derna 238/c; G. Cesare 61; Ormea 15; G. Baroli 5; Trapani 36.
BENZINAI Serv. not.
Agip, p. S. Gabriele [illegible] Gorizia; **Ip,** corso Giulio Cesare 220, corso Casale [illegible] largo Palermo, strada Altessano 160; **Api,** Vercelli-ponte Stura; **Q[illegible]** corso Giulio Cesare 276. **Esso** corso Vittorio Emanuele 125. **Moncalieri,** corso Trieste.
EDICOLE
Piazza Carlo Felice, hotel Ligure (ore 1); Nizza 1; c.so Vittorio Emanuele-via Lagrange; c.so Vittorio Emanuele-piazza Carlo Felice; piazza Statuto 15.

LE TRAME

BELLE [redacted] BAR. Commedia. Alessandro Benvenuti (anche regista) [redacted] un marito in crisi [redacted] rimane intrigato dall'incontro con una donna misteriosa. [redacted] Giulia in realtà è suo cugino Giulio, transessuale. [redacted] Eva Robin's. **[Olimpia 2]**

[redacted] OCCHI CHIUSI. Drammatico. La Archibugi [redacted] Tozzi. La storia disperata dell'amore [redacted] Ghisola, contadina, e Pietro, il figlio [redacted] padrone **[Chaplin 1]**

FINO ALLA FOLLIA. Drammatico. Rapporto morboso tra sorelle. Elsa lascia marito e figli per ritrovare Alice, che ha appena cominciato a vivere con Frank. Il [redacted] arrivo sconvolge gli equilibri **[King]**

FORREST GUMP. Commedia. Tom [redacted] nei panni di uno scemo geniale che attraversa [redacted] Storia con poche ma chiare idee e [redacted] successo. **[Ambrosio 2, Lilliput]**

INTERVISTA COL VAMPIRO. Drammatico. Jordan e i vampiri [redacted] Rice, non «tradizionali», che [redacted] hanno paura dell'aglio né dei crocifissi [redacted] di loro, iniziato [redacted] vita eterna nel '700, concede un'intervista a un affascinato giornalista. **[Lux]**

JUNIOR. [redacted] Schwarzy, ingegnere genetico e ricercatore, rimane «incinto» per sperimentare un nuovo farmaco. «Complice» il ginecologo affarista Danny De Vito e la volonterosa dottoressa Emma Thompson **[Cristallo, Empire]**

KIKA. Commedia. Gelosie, vendette, traumi infantili non risolti, problemi coniugali, omicidi: c'è di tutto nel nuovo [redacted] dell'ex enfant prodige del cinema spagnolo Pedro Almodóvar. Unico testimone a tante vicende, la televisione **[Vittoria]**

MANGIARE BERE [redacted] DONNA. Commedia. Lee nella storia di [redacted] anziano cuoco [redacted] Taipei, padre vedovo [redacted] tre figlie grandi. Ambizioni, paure, solitudini, [redacted] e la difficoltà [redacted] comunicare. **[Erba]**

[redacted] MASK. Commedia. Effetti speciali per Carrey, impacciato impiegato di banca che trova [redacted] maschera magica e si trasforma in supereroe. **[Arlecchino, Olimpia 1]**

[redacted] MOSTRO. Commedia. Il povero diavolo Roberto Benigni stavolta è scambiato per mostro a causa di una serie di esilaranti equivoci. **[Etoile]**

OCCHIOPINOCCHIO. Commedia. Il discusso [redacted] di Nuti, con [redacted] Caselli-Lucignolo, e la favola di Pinocchio sullo sfondo. La storia di un [redacted] ingenuo, cresciuto [redacted] un istituto fuori dal mondo, che si scontra [redacted] **[Kong]**

PULP FICTION. Commedia noir. Palma d'Oro '94, tre episodi in [redacted] con un'originale cronologia [redacted] disordine». Il regista Tarantino tra risate [redacted] sangue, violenza e caricatura [redacted] **[Adua 200]**

OCCHI NELLE TENEBRE. Thriller. Lei violinista, lui poliziotto. Lei vittima designata di [redacted] killer, lui che bracca il killer. Lei, in più, è [redacted] cieca per vent'anni, ma da poco ha fatto un'operazione che le consente di vedere. Non [redacted] tutto, però: nel senso [redacted] il cervello si deve ancora abituare e lei percepisce le immagini [redacted] ritardo, con lo [redacted] di un giorno. **[Eliseo Blu, Studio Ritz]**

QUATTRO MATRIMONI E [redacted] Commedia. Strano rapporto tra Grant e [redacted] McDowell, che s'incontrano sempre alle nozze di loro amici **[Chaplin [redacted]**

IL RE LEONE. Cartoni animati. L'ultima fatica Disney. La storia [redacted] leoncino Simba, il figlio del re della foresta, che morto il padre deve crescere e assumersi [redacted] sue responsabilità [redacted] reggente, [redacted] i crudeli intrighi [redacted] **[Eliseo Grande, Faro]**

SIRENS. Commedia. Anni Trenta, Australia. Un prete anglicano si reca [redacted] pittore [redacted] convincerlo a mirare un provocante quadro da una [redacted] **[Romano]**

[redacted] Acclamato [redacted] Festival di Cannes, l'ultimo lavoro di Nikita Michalkov si svolge nell'estate del '36 nella campagna russa e descrive un giorno in famiglia di [redacted] colonnello eroe della rivoluzione **[Centrale]**

SOTTO IL SEGNO DEL PERICOLO. Poliziesco. Dal best seller [redacted] Tom Clancy, vicedirettore della Cia (Harrison Ford) indaga su un omicidio ordinato [redacted] narcotrafficanti colombiani **[Ambrosio 3, Fiamma]**

S.P.Q.R. 2000 E 1/2 ANNI FA. Satira. Carlo Vanzina dirige Nielsen, [redacted] che De Sica e Boldi in una storia di Tangentopoli ambientata nell'antica Roma **[Capitol]**

STARGATE. Fantascienza. Successo internazionale, racconta di [redacted] uomini, un colonnello dell'esercito americano (Kurt Russell) e un giovane egittologo dalle [redacted] rivoluzionarie (James Spader), [redacted] scoperta di civiltà extraterrestri [redacted] e milioni [redacted] anni luce di distanza **[Ambrosio 1, Ideal]**

LA TETA Y LA LUNA. Commedia. Tre [redacted] mini, [redacted] ragazzo innamorato del [redacted] una donna, un petomane, [redacted] luna per l'ultimo Bigas Luna **[Nazionale 2]**

TIMECOP. Thriller futuristico. Ambientato [redacted] 2004, l'ultimo lavoro di Peter Hyams («Atmosfera zero», «2010 l'anno del contatto») racconta [redacted] un poliziotto che, [redacted] un'avveniristica tecnologia, viaggia nel tempo. Obiettivo: fermare l'escalation di un [redacted] uomo politico. Protagonista, Jean-Claude Van Damme **[Reposi]**

[redacted] VEDOVE E UN DELITTO. Commedia. Rapporti tra donne [redacted] una cittadina [redacted] provincia irlandese. Il soggetto è una satira [redacted] affettazioni di un ambiente provinciale e del suo snobismo. **[Doria]**

[redacted] SULLA [redacted] STRADA. Tratto da «Zio Vania» di Cechov, l'ultimo lavoro di Louis Malle racconta di un gruppo di amici che si ritrova nella tenuta di un professore in pensione. **[Massimo 1]**

WARRIORS - [redacted] VOLTA ERANO GUERRIERI. Drammatico. Una volta erano guerrieri, oggi [redacted] emarginati. [redacted] violenti sono i maori, gli indigeni della Nuova Zelanda. Il film descrive la tragedia [redacted] famiglia nella squallida periferia di Oakland **[Eliseo Rosso, Nazionale 1]**

Bellissimo concerto dei Wiener Sängerknaben per la Stefano Tempia

Piccoli cantori viennesi, una gioia

Venticinque «fenomeni» in Conservatorio

Mi sembravano poco numerosi i Wiener Sängerknaben, i ragazzi cantori [redacted] Vienna che la Stefano Tempia ha invitato l'altra sera al Conservatorio. Ma poi ho scoperto che quei 25 sono solo una parte del famosissimo coro di voci bianche che si esibisce ogni domenica nella cappella imperiale della Hofburg: [redacted] metà del complesso rimane stabilmente in città ed un altro quarto [redacted] girando il mondo in regolare tournée, mentre i compagni si esibiscono in Italia.

A tal punto è cresciuta ormai la fama e l'organizzazione di qu[redacted] dalla tecnica raffinata e dal temperamento versatile: non è difficile, infatti, vedere questi ragazzi a Vienna o a Salisburgo impegnati in spettacoli teatrali, scorrazzare allegramente sul palcoscenico [redacted] rispettivi teatri d'opera quando si rappresentano, poniamo, la «Carmen» o la «Bohème». Di questa versatilità i Wiener Sängerknaben hanno [redacted] prova l'altra sera, rappresentando, al centro del programma corale, [redacted] spettacolo di ambientazione turchesca, «L'oca del califfo» divertente pastiche su musiche di Mozart.

Tutti in costume orientale, han[redacted] cantato arie, duetti e pezzi d'assieme, muovendosi con grazia [redacted] spigliatezza: alcuni dei giovanissimi solisti, [redacted] le loro voci [redacted] soprano e di contralto, esibiscono una tecnica sopraffina, precisi come [redacted] nell'intonazione e duttili nei vocalizzi e nel fraseggio. Inoltre, si muovono con la disinvoltura di piccoli professionisti, allontanando dal loro colorito spettacolo, pieno di turbanti, elmetti alla turca, camicie e pantaloni sgargianti, ogni sospetto di recita scolastica: un'alta civiltà teatrale di respira, insomma, nelle prove di questi ragazzi.

Prima e dopo lo spettacolo si sono schierati sul palcoscenico dell'auditorium nella loro classica tenuta alla marinara: alcuni piccolissimi, di sette, otto anni, altri più grandi, sino ad [redacted] massimo [redacted] 13 o 14, tutti assai composti ma [redacted] l'aspetto severamente intruppato che talvolta caratterizza gli analoghi cori tedeschi, hanno eseguito Mozart, Viadana, Victoria, Mendelssohn, Elgar, Britten, Strauss, trasmettendo al pubblico la propria gioia [redacted] il proprio divertimento. Di grande fascino e bellezza [redacted] parso soprattutto il timbro voci bianche, come canne argentate, mai stridule bensì morbide, pastose. Senza bassi e baritoni, il coro perde le zone d'ombra e, nella sua luminosità, ora splendente, [redacted] fredda e lunare, crea un vero incanto che [redacted] pubblico l'altra sera ha mostrato di apprezzare e gradire

Paolo Gallarati

Benjamin Britten uno degli autori prediletti [redacted] piccoli cantori di Vienna

TEATRI

[redacted] REGIO. «Stagione d'Opera 1994-95». Dal 24/1 al 7/2 **[redacted] midsummer night's dream (Sogno di una notte di mezza estate)** opera in 3 atti di B. Britten dalla commedia di W. Shakespeare, John Mauceri [redacted] regia Alfredo Arias. Orchestra del T. Regio. Bigl. 13/18.30. Tel. 8815.241/242

PICCOLO [redacted] Ore 20,30 per «Incontri con l'Opera» presentazione al pubblico di **A midsummer night's dream (Sogno di una notte di mezza estate)** di Benjamin Britten. A cura di A. Baricco. Ingresso libero. Per inf. Attività Promozionali tel. 8815.383/210

ADUA. C. G. Cesare 67. T. 248.2276/7871. 20,45. Fabbrica dell'Attore pres. M. Kustermann e G. Brogi in **La spada di Parigi** di G. Manfridi, reg. G. Nanni. 23/1 **Serata Zelig-Cremona, Parenzio, Andreoli.** Dal 24 al 29/1 CRT/Asti Teatro 16/T di Dionisio **Susn** di H. Achternbusch. Reg. [redacted] Malosti. Prev. T. Adua lun-ven. 15,30/19, sab. 10,30/12,30. 16/19. T. 248.2276-248.7871

ALFA TEATRO. Ore 21.15 debutto del **Recital di Luisella Baldetti con canzoni, monologhi dal suo repertorio piemontese.** Repliche il 21 ore 21,15 e il 22 ore 16. Dom. 22 ore 15 per giorni di Festa Teatro Ragazzi e il teatro della Gran Guardia di Padova in **Fiaba del Mago magro magro e [redacted] Fata grassa grassa.** Tel. 819.3529

AMBRA [redacted] Via Chiesa della Salute 77. [redacted] spettacoli **Hard-core dal vivo con le famose porno-star Eva Orlowsky, Sara e Kelka Sarge.** Ingr. v. m. 18. Orario feriali 16-21. Spett. 17,30-22.30

ALFIERI. P.za Solferino 4. [redacted] 562.3800. Ore 15,30 **Il teatro di lingua piemontese oggi,** incontro [redacted] Mario Brusa e Edmo Fenoglio. Ore 20.45 Mario Sinerigo presenta Marina Fiordaliso in **Blood Brothers (Fratelli [redacted] sangue),** di W. Russell's, regia [redacted] Vito Molinari, con Annalisa Cucchiara: un grande musical per la prima [redacted] in Italia. Ultimi 3 giorni. Biglietteria tutti i giorni 9-19

ARALDO. Via Chiomonte 3. Questa sera ore 21 la Compagnia Suski presenta [redacted] coreografia e regia di Anna Sagna. Informazioni e prenotazioni ore 16-19. Tel. 331.764

AUDITORIUM RAI. Piazza Rossaro. Riposo

[redacted] Piazza Carignano 6. Teatro Stabile Torino. Ore 20.45 Lo Stabile Friuli-Venezia [redacted] presenta Ottavia Piccolo in **Medea** di Grillparzer, regia Nanni Garella. Biglietteria T.S.T. via Roma 49 orario 12/18 (lunedì riposo). [redacted] 517.6246/544.562. Ultimi 3 giorni

COLOSSEO. V. M. Cristina 71. Tel. 669.8034. Questa sera e domani ore [redacted] domenica ore 15, ultimi 3 spettacoli **Buonanotte Bettina** di Garinei e Giovannini con Maurizio Micheli e Benedicta Boccoli con la partecipazione straordinaria di Miranda Martino. Reg. Gianni Fenzi, mus. Gorni Kramer, coreogr. Tony Ventura. Prev. cassa teatro 10/13-15/19. Tel. 669.8034

ERBA. C.so Moncalieri 241. Tel. 661.5447. Ultime 3 recite, stasera alle 21 nuovo record di risate, continua il successo della comp. com. piem. Mario Brusa in **Tremilo an Pergalasul** una novità assoluta di Fenoglio. Lui, Brusa con la partecipazione straordinaria di Bruno Gambarotta e di Edmo Fenoglio. Inf. e pren. orario continuato 9-23.

GIANDUJA TEATRO. Via Santa Teresa 5. Tel. e fax 530.238. Dom. [redacted] e 29/1/95 due spettacoli per bambini. Ore 15 Le Marionette Lupi in **Peter Pan** [redacted] 17 Comp. Alter Teatro e **Chiaroscuro** di Guido Quarzo. Dal 12/2/95 ogni domenica ore 15 **La spada [redacted] roccia.** Per inf. e pren. anche scolastiche dal lun. a ven. 9-13 lun. giov. anche 16-30 [illegible]

GARIBALDI TEATRO. Venerdì 27 e lunedì 30 gennaio ore 10 Beppe Rosso presenta **Magica medicina** ispirato all'omonimo racconto di Roald Dahl, produzione Granhado Laboratorio Teatro Settimo. Informazioni 897.1746 - 897.0831

CONSERVATORIO «G. VERDI». Riposo

JUVARRA. V. Juvarra 15. T. 540.675. [redacted] 21,30 al Cafè Procope per «TecnoJazzTrio» Claudio Coparo Trio ed Emie Eller. Ingresso L. 12.000. Sono aperte le prenotazioni per lo spettacolo **Millenium** di Riche Ferrero, Roberto Castello, Giuseppe Zambon, in scena dal 30 gennaio al 13 febbraio

FREGOLI. P.za S. Giulia 2 bis. Tel. 812.2312. [redacted] 21.15. Stagione teatrale 1994-95. **Lisistrata** di Aristofane con Giuseppina Di Martino, regia Walter Manfrè. Scuole a teatro: si prenotano 2 recite [redacted] il 23 e 24 gennaio

[redacted] NUOVO. C. M. d'Azeglio 17. T. 655.552. «Il gesto e l'anima». Stagione di balletto 1994-95». Spett. per le scuole con la comp. di danza 1. Nuovo [redacted], [redacted] Marco Berriel, dal 13 al 18/2 **Piemonte in festa** con Marina Fesso, musiche di tradizione popolare

[redacted] AGNELLI. Via [redacted] Sarpi 111. Domenica 22 gennaio alle ore 11 «Domenica matematicando». Comp. Il Melarancio in **Lo specchio del re.** Ingresso L. 10.000. Abbonamento famiglia [redacted] 25.000 per 5 spettacoli. Per inf. tel. al 437.6230, giorni utili 10/17

[redacted] MACARIO. Via S. Teresa 10, telefono 561.3694 - 561.3695. «Stagione 1994-95» (nuova gestione). **Spettacoli [redacted] e di danza, concerti, rassegne.** Or. segr. [redacted]-12, 16-20

[redacted] TEATRO. c. Mediterraneo 92/6. T. 58.191.57. Domani ore 21 Bruno Maria Ferraro e Claudia Peroni in **Il caso di Alessandro e [redacted]** di Giorgio [redacted] e Sandro Luporini. Per informazioni tel. 011.581.9157.

TEATRO DI TORINO. P. Massaua 9. Tel. 779.58.03. Sabato 21 e domenica 22 **Nino D'Angelo [redacted] concerto.** Venerdì 27 e domenica 29: la Comp. lirica piem. presenta **Madama Butterfly** di G. Puccini. Dirett. orch. G. Ratti. [redacted] cassa teatro ore [redacted]

[redacted] Cardinal [redacted] 104, tel. 257.881. Riposo. Vedi cinema

BRAVELLI. V. Praciosa 11, Moncalieri. Riposo [redacted]

TEATRO MATTEOTTI. Via Matteotti 1, Moncalieri, t. 640.3700. «Stagione di prosa»: **Bassvopa segui la luna organizzata dal Comune di Moncalieri Assessorato alla Cultura.** Ore 21 domenica ore 16. Inf. e pren. tel. 642.719 - 640.3700.

PRIME VISIONI

ADUA 200 c. Giulio Cesare 67. Tel. 856.521. **Pulp Fiction** di Q. Tarantino. Usa '93, 2h 35'. Or.: 16.30; 19.15; 22. Ingr. 10.000 Agis [redacted]

ADUA 400 corso Giulio Cesare 67. Tel. 856.521. Vedi teatri

[redacted] v. Chiesa [redacted] 77. [redacted] Vedi teatro

[redacted] MULTISALA (Sala 1). T. 547.007. c. [redacted] Emanuele 52. **Stargate,** con [redacted] Russell. Or. 14,45; 17,20; 19,45; 22,30. Ingr. [redacted]

AMBROSIO MULTISALA (Sala 2) [redacted] 547.007. c. Vittorio Emanuele 52. **Forrest Gump** di Robert Zemeckis, con Tom Hanks. Usa '94, 2h 22'. Or. 14,30; 17,10; 19,50; 22,30. Ingr. 10.000.

AMBROSIO MULTISALA (Sala 3). T. 547.007. [redacted] V. Eman. 52. **Sotto il segno del pericolo** di P. Noyce con Harrison Ford, W. Dafoe, A. Archer. Usa '94, 2h 22'. Or.: 14.30; 17,10; 19.50; 22.30. Ingr. 10.000

ARLECCHINO c. Sommeiller 22. Telefono 581.7190. **The [redacted]** di C. Russell, [redacted] J. Carrey, P. Riegert. Usa '94, 1h 30'. Or.: 14,30; 16,30; 18,30; 20,30; 22,30. Ingr. 10.000.

[redacted] via San [redacted] 24. Telefono 540.605. **S.P.Q.R. 2000 e 1/2 anni [redacted]** Carlo Vanzina con Christian De Sica. It. '94 1h 37'. Or.: 15,45; 18; 20,15; 22,30. Ingr. 10.000

[redacted] v. C. Alberto 27. Tel. 540.110. **Sole ingannatore** di e con N. Mikhalkov [redacted] Gran Premio giuria Cannes '94 [redacted] v. Rus./Fra. '94, 2h 10'. Or.: 15,10; 17,35; [redacted] Ingr. 10.000 Aiace 7000

C. CHAPLIN 1 via [redacted] Telefono 4360723. **[redacted] chiusi** di F. Archibugi, con D. Capriuglio, A. Fugardi. It. '94, 1h 50'. [redacted] 15,50; 18,05; 20,20; 22,30. Ingr. 10.000

C. CHAPLIN 2 [redacted] Garibaldi 32/E. Telefono 436.0723. **4 [redacted] e un funerale** di Mike Newell. Col. Non vet. Gb. '94, [redacted] 45'. Or.: 15,30; 17,50; 20,10; 22,30. Ingr. 10.000.

CRISTALLO via Gobo 5. Telefono 650.7100. [redacted] di Ivan Reitman [redacted] Arnold Schwarzenegger, Danny De Vito, Emma Thompson. Non viet. Usa '94 1h 50'. Or.: 16; 18,10; 20,20; 22,30. Ingr. 10.000.

DORIA via Gramsci 9. Telefono 542.422. **Tre vedove e un delitto** di John Irvin, con Mia Farrow, Joan Plowright. Usa '94 1h 38'. Col. Non viet. Or.: 16, 18,10, 20,20; 22,30. Ingr. 10.000

[redacted] piazza Sabotino. Telefono 447.5241. **Il re leone,** regia R. Allers, R. Minkoff. Usa '94, [redacted] Dolby Digi. [redacted] Or.: 15,10; 17; 18,50; 20,40; 22,30. Ingr. 10.000 Agis [redacted].

ELISEO [redacted] piazza Sabotino. Tel. 447.5241. **Occhi nelle tenebre,** regia Michael Apted con Madeleine Stowe, Aidam Quinn. Usa [redacted] 1h 50'. Or.: 15,30; 17,50; 20,10; 22,30. Ingr. [redacted] Agis 7000

ELISEO ROSSO p. Sabotino. Tel. 447.5241. **Warriors - Una volta erano guerrieri** di L. Tamahori con R. Owen, [redacted] Zel. '94 [redacted] 40'. Col. V. 14. Or.: 16; 18,10; 20,20; 22,30. Ingr. 10.000 Agis [redacted]

EMPIRE p. V. Veneto 5. T. 817.1542. **Junior** di Ivan Reitman con Arnold Schwarzenegger, Danny De Vito, Emma Thompson. Non viet. Usa '94 1h 50'. Or.: 16; 18,10; 20,20; 22,30. [redacted] 10.000 Aiace 7000

ERBA c. Moncalieri 241. T. 661.5447. [redacted] **[redacted] bere uomo donna** di Ang Lee, con [redacted]. Taiwan '94, 2h 10'. Col. Non viet. Or.: 20, 22,30. Ingr. 10.000 rid. 7000

ETOILE v. Buozzi, ang. v. Roma. Tel. 530.353. **Il mostro** di e con Roberto Benigni, Nicoletta Braschi, Michel Blanc. It./Fra. '94, 2h 02'. Or.: 15,15; 17,40; 20,10; 22,30. Ingr. [redacted].

FARO via Po 30. Telefono 817.3323. **Il re Leone** regia R. Allers, R. Minkoff, col. Usa '94 1h 30'. Or.: 20,35; 22,30. Ingr. [redacted].

[redacted] Trapani 57. Telefono 385.2057. **Sotto il segno del pericolo** di P. Noyce con Harrison Ford, W. Dafoe, A. Archer. Usa '94 2h 22'. Or.: 14,45; 17,20; 19,55; 22,30. Ingr. 10.000

[redacted] Beccaria [redacted] Telefono 521.4316. **Stargate** di Ronald Emmerich con Kurt Russell, James Spader, Jane Davinson. Or.: 15; 17,30; 20; 22,30. Ingr. [redacted]

[redacted] via Po 21. Tel. 812.5996. **Fino alla follia** di D. Kurys, con A. Parillaud, B. Dalle. Fra. '94, 1h 40'. Or.: 16,30; 18,30; 20,20; 22,30. Ingr. 10.000 Aiace 7000.

KONG via [redacted] Teresa 5. Telefono 534.614. **OcchioPinocchio,** regia [redacted] Nuti, con Francesco Nuti, Chiara Caselli, Joss Ackland. It. '94, 2h [redacted]. Or.: 17; 19,50; 22,30. Ingr. 10.000 Aiace 7000

LILLIPUT via XX Settembre 15 bis. Tel. 537.100. **Forrest [redacted],** di Robert Zemeckis, con T. Hanks, R. Wright. [redacted] '94, 2h [redacted]. Or.: 14,45; 17,20; 19,55; 22,30. Ingr. 10.000.

LUX Gal. S. [redacted] Tel. 541.283. **Intervista col vampiro,** [redacted] Jordan, con T. Cruise, B. Pitt. Col. V. M. 14. Usa '94, [redacted] 22'. Or.: 15,15; 17,40; 20,05; 22,30. Ingr. 10.000

[redacted] UNO v. Montebello 8. Telefono 817.1048. **Vanya sulla 42ª Strada,** di L. Malle, con W. Shawn. Fra. '94, 2h 5'. Or.: 15,50; 18; 20.15; 22.30. Ingr. 10.000 rid. 7000

NAZIONALE 1 v. Pomba 7. [redacted] 812.4173. **Warriors - Una volta erano guerrieri** di L. Tamahori, con R. Owen. N. Zel. '94 1h 40'. Col. V. 14. Or.: 16; 18,10; 20,20; 22,30. Ingr. 10.000 Agis 7000

NAZIONALE 2 via Pomba 7. Tel. 812.4173. **La teta y la luna,** di Bigas Luna con Mathilda May, Gerard Darmon. Spa '94, 1h [redacted] V. M. 14. Or.: 16,15; 18,20; 20,25; 22,30. Ingr. 10.000 Agis 7000.

OLIMPIA 1 [redacted] Arsenale 31. Tel. 532.448. **The Mask - [redacted] zero a mito,** di C. Russel, con J. Carrey. Usa '94, 1h 30'. Or.: 14,30; 16,30; 18,30; 20,30; 22,30. Ingr. 10.000

OLIMPIA 2 via Arsenale 31. [redacted] 532.448. **Belle al bar,** di e con A. Benvenuti, Eva Robin's. [redacted] '94, 1h 50'. Viet. min. 14. Or. 14,30; 16,30; 18,30; 20,30; 22,30. Ingr. 10.000

REPOSI via XX Settembre 15. Telefono 531.400. **Timecop - Indagine al futuro,** di Peter Hyams con J. C. Van Damme. Usa '94, 1h 40'. [redacted] 14,30; 16,30; 18,30; 20,30; 22,30. Ingr. [redacted]

[redacted] Galleria Subalpina. Tel. 562.0145. **Sirens (Sirene),** di J. Duigan con Hugh Grant, Tara Fitzerald, [redacted] Macpherson. Aus/Gb '93, 1h 38'. Or.: 16,15; 18,20; 20,25; 22,30. Ingr. 10.000 Agis 7000

STUDIO RITZ via Acqui 2. Telefono 819.0150. **[redacted] tenebre,** regia [redacted] Apted, con Madeleine Stowe, Aidam Quinn. Usa '94 2h 50'. [redacted] V. Or.: 16; 18,10; 20,20; 22,30. Ingr. 10.000 Aiace [redacted]

VITTORIA via [redacted] 336. Telefono 562.1789. **Kika,** di Pedro Almodóvar [redacted] Abril, Veronica Forque, Peter Coyote. Or. 15,45; 18; 20,15; 22,30. Ingr. [redacted]

ALTRE VISIONI

ALFIERI p.zza Solferino 4, tel. 562.3800

AGNELLI [redacted], Sarpi 111/A, tel. 612.136. [redacted] mani. **Prima della pioggia** di M. Manchevski: ore 20,30; 22,30. Domenica per famiglie **[redacted]** [redacted] 14,45. L. [redacted] Aiace 4500, 2 fam. L. 9000

CINETEATRO MONTEROSA via Brandizzo 65. Ore 21 Teatro e Albaltino di Lanzo Torinese presenta la commedia **Tredici a tavola** di M. G. Sauvajon. Ingr. 8000, rid. [redacted]

[redacted] v. Nizza 56, tel. [redacted] **Miracolo sulla 34ª strada** con Richard Attenborough, Elisabeth Perkins: [redacted] 19,30. 22,15

FREGOLI p.za Santa Giulia 2 bis. T. 812.2312. Vedi teatro

LANTERI c. G. Cesare 80, telefono 284.134. [redacted] **postino** con Massimo Troisi. [redacted] Ore 15. 17. 19. 21.10

CARDINAL MASSAIA [redacted] via [redacted] Massaia 104, tel. 257.881. Ore 21,15 **Mr. Jones,** regia M. Figgis con Richard [redacted] L. Din, A. Bancroft. Ingr. 7000, [redacted] 5000.

MASSAIA p.zza Massaia. Riposo. v. Teatri.

VALDOCCO v. Salerno 12. [redacted] 522.4279. **Il [redacted]** [redacted] Marzacurati con [redacted] Abatantuono. Colori. Ore 21

MUSEO DEL CINEMA

[redacted] DUE [redacted] Montebello 8, tel. 817.1048. **L'occhio che uccide** di M. Powell, [redacted] 16.10. **I misteri del giardino di Compton House** di P. Greenaway, ore 18. **Il [redacted] cameriere e l'assassino** di/con [redacted] Delvaux, ore 20,40; [redacted] Ingresso [redacted]

MASSIMO TRE via Montebello 8, tel. 817.1048. **Film rosso** di K. Kieslowski, ore 16.10. **Film blu** di K. Kieslowski, ore 18. 20.40. 22.30. Ingresso [redacted]

[redacted]

[redacted] Via Sacchi [redacted] Tel. 562.1293. **Vizi e piaceri di Baby,** con Baby Pozzi, Eva Orlowsky. Col. Viet. [redacted]. Apertura ore 14,30; ultimo ore 22,30

ARCO PUSSICAT Corso Principe Oddone [redacted] Telefono 484.621. **Selvaggio turbo scatenato,** con Eva Orlowsky, Rocco Tano. Ap.: ore 15; ult. 22.30

HOLLYWOOD Corso Regina Margherita [redacted] Telefono 521.2385. **Film erotico,** con B. Richard, G. Karine. Ap. [redacted] 24

MAFFEI Via Principe Tommaso 5. Telefono 655.334. **[redacted] erotica,** con Eva Allen, John Leslie. Apertura ore 10,30, ultimo ore 22.30

[redacted] Largo Giulio [redacted] Telefono 248.7974. Prima visione. **Porno desideri [redacted] bugie viziose,** con Victoria Paris e [redacted] Vietato 18. Apertura ore [redacted] ultimo ore 22 [redacted]

[redacted] Via Principe Tommaso 6. Telefono 650.5470. Prima [redacted] **ad alta quota,** [redacted] Paula Marlow, Magan Bradley. Apertura ore 14,30; ultimo spett. [redacted] 22.30.

[redacted] Corso Regina Margherita 123. Telefono 436.2092. [redacted] visione. **Piacevoli escursioni s[redacted],** con T. Myng, S. Knight. Apertura ore 10; ultimo ore 22,30.

[redacted] BLUE Via San Donato 40. Telefono 487.765. **Notti peccaminose.** Ap. ore 15, ult. 22.30. Ingr. 7000.

SPEZIA Via Nizza 170. [redacted] 696.3617. **Erotic party molto particolare,** con Rossana Doll, [redacted] Siffredi. Ap. ore 15, ultimo ore 22,30

ZETA SEXY [redacted] Via Cibrario 68. Telefono 749.2907. **Arabika,** con Sunny McKay, Debora Wels. 1ª vis. Viet. [redacted] Ap. ore 15, ultimo ore 22,30

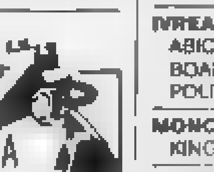

RECENSIONI DELLA SETTIMANA
a cura [redacted] Lietta Tornabuoni
Kika - Occhi nelle tenebre - Stargate - Tre vedove e un [redacted] - S.P.Q.R. - Once [redacted] Warriors - Timecop - Sirens - The Mask - [redacted] gli occhi chiusi - Intervista col vampiro - Vanya sulla 42ª Strada - Il re Leone - Sotto il segno del pericolo - OcchioPinocchio - Junior - Tim Burton's Nightmare Before Christmas - Belle al bar - Mangiare bere uomo donna - Il [redacted]
144 660919

[illegible]

CENTRE [redacted] FRANÇAIS via Pomba 23. Tel. 562.33.13. Ore 18 **Mostra: centenaire [redacted] omaggio a [redacted]** in occasione [redacted] centenario dell'invenzione [redacted] 1° pneumatico per automobile smontabile (aperta fino al 17-2-95)

FUORI CITTA'

AVIGLIANA
CORSO **riposo**

BARDONECCHIA
SABRINA **Assassini nati**

BUSSOLENO
NARCISO **riposo**

CARMAGNOLA
MARGHERITA: **Sotto il segno del pericolo**

[redacted] VICA
DON BOSCO **riposo**

CESANA [redacted]
S. SICARIO **riposo**

CHIERI
MARILYN **Intervista col vampiro**
SPLENDOR **I [redacted]**

CHIVASSO
CINECITTA **Stargate**
MODERNO **Intervista col vampiro**
POLITEAMA **Sotto il segno del pericolo**

CIRIE'
NUOVO **S. P. Q. R. 2000 e ½ anni fa**

COLLEGNO
PRINCIPE **S. P. Q. R. 2000 e ½ anni fa**
REGINA UNO **[redacted] Mask**
REGINA DUE **Sirens - Sirene**
STAZIONE **Kika**
STUDIO LUCE **Il re Leone**

CUORGNE'
[redacted] **Intervista col vampiro**
PERONA **Junior**

GIAVENO
TEATRO S. LORENZO **riposo**

GRUGLIASCO
ROMA **4 matrimoni e un funerale**

LENI'
AUDITORIUM **S.P.Q.R. 2000 e ½ anni fa**

IVREA
ABICINEMA **Once were warriors**
BOARO **riposo**
POLITEAMA **Intervista col vampiro**

MONCALIERI
KING [redacted] CASTELLO **The Mask**

[redacted]
VITTORIA **Barbarella e le avventure erotiche di Cappuccetto Rosso**

[redacted]
EDEN **riposo**

PINEROLO
HOLLYWOOD **The Mask**
MULTISALA ITALIA 5 CENTO **3 vedove e un delitto**
MULTISALA ITALIA 2 CENTO **Miracolo sulla 34ª strada**
RITZ: [redacted]

RIVOLI
GIOIELLO **Il re Leone**

SAUZE D'OULX
SAYONARA **Kika un corpo in prestito**

SESTRIERE
FRAITEVE **riposo**

SETTIMO TORINESE
PETRARCA **4 matrimoni e un funerale**

SUSA
CENISIO **riposo**

TORRE PELLICE
TRENTO **Il postino**

VALPERGA
AMBRA **riposo**

LE TV PRIVATE

[redacted]: 19 Segreti, miniserie; 19,30 Storie di maghi e di guerrieri, telefilm; 20 Tg 8; 20,30 Agenda speciale Mackintosh, film; 22,30 Alice, telefilm; 23 Amichevolmente con voi, attualità; 23,30 Rouge
TELECUPOLE: [redacted] Orchestracompilation; 19,30 [redacted] domanda risponde...; 20 Videonotizie; 20,30 Hot rod, rubrica sportiva; 21 Motori moto, [redacted] sportiva; 21,30 Petrocelli, telefilm; 22,30 Videonotizie; 24 Note video, video and more; 0,30 Videonotizie
VIDEOGRUPPO: 19 Tg 7; 19,30 Ken il guerriero, cartoni; 20 Punta alle 8, cit. com.; 20,30 Delitto in silenzio, film; 22,30 Freddy's nightmare, telefilm; 23.30 Salto nel buio, telefilm; [redacted] La principessa delle stelle
[redacted] SUPERSIX: 19,45 Tg [redacted] 21,30 Sid-out; 22,45 Prego [redacted] accomodi; 23,45 Tg [redacted]; 0,15 Film [redacted] mezzanotte e... [redacted]
[redacted] RETE TV: 19.30 Tg 4 - Guida agli investimenti; 20,30 First Affair, tv movie; 22,30 Vizi privati; 0,15 Emotions; 0,30 Eros graffiti; 1,45 Match music; 2,30 Vizi privati; 3,30 Wolf, telefilm; 3 Zapping
[redacted] Quinta Rete News; 19,30 Pinocchio, cartoni animati; 20,20 Telenews; 20,30 Club [redacted] crimine, film; [redacted] Fuoridaidenti, talk show sportivo; 22,20 Telenews; 22,30 Fausto Terenzi Show
[redacted] 19,30 Tg Rosa; 20 Punta alle otto; 20,30 Lady Hunter, film; 22,30 Cuore in [redacted]; 23,15 Racing time; 23,45 Dance television
[redacted] 9 TAI: 20,25 Telegiornale 9; 20,50 Scusi lei [redacted] ne pensa?; 21,15 Er cantun der barbutin; 22,05 Obiettivo sport, sportivo; 22,30 Tipico montemato; 23 Telegiornale 9; 23,35 Er cantun der barbutin, rubrica
TELECAMPIONE: 20.45 Business news; 20,55 Piazza affari; 21,50 Business news; 22 Fatti e misfatti; 22,30 Non solo nola
G.R.P.: 19 G.R.P. monitor; [redacted] Block notes, rubrica; 20 Cantattalia, rubrica; 21 Calcio fans, rubrica; 22 Alle soglie dell'incredibile, telefilm; [redacted] G.R.P. monitor; 0,20 Mediterraneo news, rubrica; 1 Do' di testa
RETE [redacted]: 19,30 Canavese notizie; 20 Teleno[redacted]; 21 Film; 22,45 Canavese notizie; [redacted] Notturno
[redacted] 19 Una pubblicità divina, vita [redacted] chiesa; 19,25 Domani celebriamo; 19,30 Il regionale; 20 Cartoni animati; 20,30 Documentario; 20,50 Qui Piemonte; 21 Filodiretto - Incontri al [redacted] subalpino
[redacted] 7 [redacted] 20,40 Combat killer, film; 22,40 Informa 7; 23 Conviene far bene l'amore, varietà sexy; 23,40 Informa 7; 24 Trend, magazine; 1,30 Informa 7; 1,50 Conviene far bene l'amore, varietà sexy
[redacted] 19 Tg 21; 19,30 Telenovela; 20,30 Telefilm; 23,30 T.G. 21; 24 Notturno
TELE ALPI: 15 Canta Italia, programma musicale; 16 Crazy Dance, programma musicale; 16,30 Jacky, cartoni animati; [redacted] Sulle strade [redacted] California, telefilm; 18,50 Block notes; 20,30 Countdown, programma sportivo; 22,05 Block notes
[redacted] 9: 12 Vita de [redacted] vida, telenovela; 14 Calcio fans; 17 Capozzi e figli, telefilm; 19,40 Tg9; 22,30 Le auto della settimana
TELE VOX: 19,40 Videogiornale; 21 Noi dal cuore granata; 21,45 Le erbe della salute; 22.30 Sportello pensioni; 23 I naufraghi, telefilm; 23,50 Videogiornale
SESTA RETE: 17,30 Cartoon compilation, cartoni animati; 19,50 Tg 6; 20 Pinocchio, cartoni animati, 20,30 La storia di Leroy Page «Satchell Page», film; 22.20 Tg 6; 23 Calcio fans, sportivo
[redacted] Doc.; 19,05 Documentario; 20 Documentario; 20,45 Film; 22,30 Tg Time; 24 Teletime by night
TELESTUDIO: 17 Rassegna comici italiani, film; 18,30 Telestudio notizie. 19,30 Tg Nazionale; 20,30 Fuoridaidenti, talk show sportivo; 22,20 Tg Nazionale; 22,30 [redacted] solo [redacted] 23 Super Zap

● **Eventuali errori e variazioni nei programmi [redacted] causati dalla non tempestiva comunicazione delle emittenti.**

MUSEI E MOSTRE

ARCHIVIO [redacted] STATO (piazza C. Mollino, 1) lunedì-sabato ore 9-18
[redacted] (telefono 543.889) martedì e giovedì [redacted] 14,30-19,30, altri giorni 9-14.
BASILICA [redacted] E TOMBE DI CASA [redacted] (tel. 898.0083) visite alle tombe. Or. 9,30-12; 15-18. Chiuso venerdì
[redacted] (p. Castello 191, tel. 543.855) Lun. e merc. 8,30-17,45; da mart. a sab. 8,30-13,30
[redacted] (tel. 669.9372): dal lunedì alla domenica 8-20
GALLERIA CIVICA D'ARTE [redacted] E [redacted]RANEA (via Magenta 31, telefono 562.9911): martedì, mercoledì, venerdì e sabato: 9,30-19; giovedì 9,30-13 e 15-21. Domenica e festivi 9,30-13; 14-19. Mostra «Torino [redacted]. Le arti decorative intern. del nuovo secolo». Fino al 22/1. Visite scuole telefono 167-015.475. Lunedì chiuso.
GALLERIA SABAUDA (via Accademia delle Scienze 6, telefono 547.440): da martedì a domenica dalle ore 9 [redacted] 14 (domenica visite guidate dalle ore 9,45 alle 12). Lunedì chiuso.
LA CASA DELLE MARIONETTE (via Casalborgone 16/1, 812.6114). Dal lun. al ven. [redacted]-13 e 14-18; sabato e domenica 16-19. Ingresso gratuito
[redacted] (via Montebello 20, telefono 817.20.80). Orario ascensore martedì-venerdì 10-16; sabato-domenica 9-19; [redacted] chiuso
MUSEO DELL'AUTOMOBILE «C. BISCARETTI [redacted]» (corso Unità d'Italia 40, telefono 011 677.666). Tutti i giorni 10-18,30
[redacted] D'ARTE CONTEMP. - CASTELLO DI RIVOLI (958.7256). Orario da martedì a venerdì 10-17, sabato [redacted] e domenica 10-19. Il terzo giovedì del mese 10-22. Chiuso lunedì. Mostra «L'Orizzonte. Da Chagall a Picasso, da Pollock a Cragg». Fino al 23 aprile
MUSEO DI ANTICHITA' (c. R. Margherita 105, t. 521.2251): ore 9-19 da mar. a sab., dom. Chiuso lun. Dom. pom. vis. guidate dalle 15,30
MUSEO CIVICO DI NUMISMATICA - ETNOGRAFIA ARTI [redacted] (v. Bricherasio 8, tel. 541.557): mar.-sab. 9-19, gio. 9-13 e 15-21. Dom. e fest. 9-13 e 14-19. Lunedì chiuso
MUSEO EGIZIO (tel. 561.7776 - 561.2677): da mar[redacted] a sabato 9-1[redacted] domenica 9-14. Mostra «L'oro di Meroe - I gioielli di una regina meroitica. Fino al 28/2. Lunedì chiuso
MUSEO NAZIONALE DELLA MONTAGNA «DUCA DEGLI ABRUZZI» (via Giardino 39 - Monte dei Cappuccini 66.04.104). Or. sab., dom. lun. 9-12,30 e 14.45-19,15, da mar. a ven. 8.30-19,15. Sala Mostre «La naturaleza [redacted] la America Austral». Fino [redacted] 29/1. [redacted] Video «Metamorfosi» la danza sulla roccia di Patrick Berhault. Fino al 22 gennaio
[redacted] NAZ. DEL RISORGIMENTO (p. Carignano, [redacted] 562.1147): mostra «Una stretta di mano - Le bandiere della solidarietà» fino al 15/1. Fer. 9-18,30; dom. 9-12,30; lun. chiuso [redacted] 10 visita guidata gratuita
MUSEO MARIONETTA Teatro Gianduja (via S. Teresa 5, t. 530.238): da lunedì a venerdì ore 9-13.
MUSEO PIETRO MICCA (via F. Guicciardini 7, telefono 546.317): Martedì, mercoledì, venerdì, sabato 9-19, giovedì 9-13 e 15-21; domenica 9-13 e 14-19. Lunedì chiuso.
MUSEO STORIA NATURALE [redacted] BOSCO (viale Thovez 37, telefono 660.1066). Domenica 14,30-18,30; ingresso gratuito. [redacted] scuole su prenotazione.
PALAZZINA MAURIZ. [redacted] CACCIA - MUSEO DELL'AR[redacted] (Stupinigi, telefono 358.1220): [redacted] 9-11,50 e 14-16,20. Chiuso lunedì.
[redacted] REALE (tel. 436.1455): aperto tutti i giorni 9-19. Chiuso lunedì
PROMOTRICE [redacted] ARTI (Valentino), Or. 9,30-19 giov. 9,30-13; 15-21. Fest. 9,30-13, 14-19. Mostra «Torino [redacted] Le arti decorative internazionali del nuovo secolo». Fino al 22/1. Lunedì chiuso.

ANNI 60
LA MINIGONNA
CREA LA
RIVOLUZIONE
IN UN SOLO VESTITO

ANNI 90
TWINGO
CREA LA
RIVOLUZIONE
IN UN SOLO
VOLUME

Cortissima, eccitante e irriverente con le vecchie regole. Trent'anni dopo, lo spirito rivoluzionario della gonna più corta della storia rivive nella monovolume più piccola di oggi, la Renault Twingo. Ed è subito moda, con i suoi colori e i suoi interni originali. E' piccola ma confortevole, proprio come sarebbe piaciuta all'inventrice della minigonna: divano posteriore scorrevole, chiusura centralizzata, telecomando, alzacristalli e retrovisori elettrici. E per chi vuole seguire la moda ma non rinuncia a un tocco personale, sono disponibili l'aria condizionata, il tetto apribile e l'ABS. Twingo: si guida, s'indossa.

TWINGO. L'UNICA PICCOLA MONOVOLUME.

Fino a 8 milioni in 24 mesi al tasso del 3,7%. Twingo base: prezzo chiavi in mano A.R.I.E.T. esclusa L. 14.950.000. Spese istruttoria L. 250.000. Rate mensili L. 346.300. T.A.N. 3.7% T.A.E.G. 7.02%. Salvo approvazione FinRenault. E' un'offerta dei Concessionari Renault valida fino al 31 gennaio. Esclusivamente su vetture disponibili in Concessionaria.

RENAULT
LE AUTO DA VIVERE

L'attaccante guadagna 700 milioni all'anno, il club gliene offrirà 400: a fine stagione l'addio

Il Toro mi rimpiangerà

Silenzi: io ho amato questa maglia

Il romano Andrea Silenzi, che compirà [redacted] anni fra meno di un mese, nella scorsa stagione ha segnato 17 reti mentre in questo campionato è andato in gol una sola volta

TORINO. Andrea Silenzi e il Torino divorzieranno [redacted] fine stagione. Da mesi si avvertiva la sensazione che l'intesa tra le parti fosse difficile da trovare, adesso [redacted] è chiaro. Il contratto del capitano [redacted] in scaden[redacted]e, salvo improbabili ripensamenti, non verrà rinnovato: ci sono ben 300 milioni [redacted] differenza tra domanda e offerta, [redacted] abisso incolmabile.

L'ingaggio sottoscritto nel '92 [redacted] Silenzi è sui 700 milioni netti a stagione e la società, seguendo la politica di ridimensionamento del presidente Calleri, gliene ha offerti poco più della metà, sia pure proponendogli un impegno biennale. Silenzi, che al massimo accetterebbe una riduzione di una cinquantina [redacted] milioni, non [redacted] sta.

Il ds Giorgio Vitali precisa che è un problema economico e no[redacted] tecnico, né legato al fatto che il bomber abbia segnato, sinora, un solo gol in campionato. Nel prenderne atto, Silenzi dice che nel calcio non c'è riconoscenza: «L'anno scorso [redacted] gol ne ho realizzati 17 e ho debuttato in Nazionale. Restando al Toro senza il nuovo contratto e rinunciando a guadagnare di più altrove, ho dimostrato il mio attaccamento alla maglia».

In estate c'era stato [redacted] interessamento dell'Inter, della Sampdoria e di altri club meno importanti, [redacted] la Reggiana. Anche in autunno ci fu un ritor[redacted] fiamme per Silenzi (richiesto anche dal Genoa), senza però [redacted] le trattative andassero [redacted] porto. Colpa del mal di gol? Silenzi si ribella di fronte a questa tesi: «I gol [redacted] so fare e ne farò ancora: quando al Torino [redacted] ne accorgeranno, sarà forse trop[redacted] tardi. Ma queste [redacted] non aiutano il morale [redacted] non mettono un calciatore nella condizione di esprimersi al meglio. Sono triste, dispiaciuto. Non mi sembra giusto che la società tenga una simile linea di condotta [redacted] miei riguardi. Ma continuerò a dare il massimo. E il Torino resta la prima scelta. Poi, se le nostre strade dovranno dividersi, nessun rancore. Forse trove[redacted] un attaccante più forte [redacted] prolifico di me».

Il suo stipendio e il costo, [redacted] parametro, di [redacted] miliardi e 800 milioni di lire potrebbero rappresentare un ostacolo per la futura sistemazione [redacted] Silenzi? Lui non si preoccupa: «Non sono all'ultima spiaggia. Fortunatamente, punte con le mie caratteristiche ne [redacted] rimaste poche [redacted] non avrò problemi. Tatticamente sono migliorato».

In campo «Pennellone» non si tira mai indietro. Corre, si sacrifica per i compagni. Ora c'è il rischio che pensi di più a [redacted] stesso [redacted] al mercato? Scuote il capo: «Ci mancherebbe altro. Non è nel mio carattere. Voglio continuare a guardarmi allo specchio senza sputarmi in faccia. Per amore verso il Toro, per rispetto dei compagni che [redacted] dannano l'anima su ogni pallone. [redacted] hanno sempre insegnato che il lavoro paga, troverò chi mi apprezza. Mi sento importante per questa squadra e, per ora, penso solo a battere il Ge[redacted] e poi chiudere bene l'andata nel recupero con la Juve».

Così Silenzi ha esternato [redacted] suo stato d'animo ieri a Orbassano dove i granata si sono allenati in palestra, [redacted] causa della neve che ha fatto annullare l'amichevole di Chivasso per il disappunto di Nedo Sonetti.

Promosso capitano, Silenzi pensava [redacted] diventare una bandiera del Toro, ma gli interessi delle parti, prescindendo dai risultati e dai sentimenti verso la maglia, [redacted] coincidono più. Il Toro, con crudo realismo, deve far quadrare il bilancio.

Per capire se Cyprien è il pri[redacted] «acquisto» del nuovo anno, per il [redacted] febbraio [redacted] società ha organizzato un'amichevole [redacted] Lugano. Servirà a stabilire se [redacted] difensore sarà pronto per debuttare in campionato.

Bruno Bernardi

UN CASO

IL [redacted]TOTO

Il torneo che dà altri posti in Uefa comincia a metà giugno, quando i calciatori sono in vacanza

L'Italia dice «no» alla Coppa dell'estate

Ma quei 10 miliardi d'introiti potranno tentare qualche club

SE ne [redacted] già parlato, ma tanto vale rinfrescare la memoria: per accedere alla Coppa Uefa 1995-'96, [redacted] quest'anno gli organizzatori offrono una possibilità in più. La Coppa Intertoto, così detta dal pool europeo delle società [redacted] concorsi e pronostici che la sponsorizza. [redacted] torneo, in programma da metà giugno a metà luglio, si rivolge a quelle squadre che nell'arco della stagione in corso, e nell'ambi[redacted] dei rispettivi campionati, non siano riuscite a conseguire un piazzamento tale da garantirne l'accesso immediato. Offre, in sostanza, due posti in più.

Le modalità. L'adesione è libera e non vincolante. Alla Coppa Intertoto ogni federazione può iscrivere un massimo di quattro squadre scegliendole, preferibilmente, tra le prime delle escluse dalla zona Uefa. Termine ultimo per dire sì o [redacted] oggi. Ma è possibile che la scadenza venga allungata». A febbraio, l'Uefa comunicherà il numero di posti assegnato alle singole associazioni in ba[redacted] criteri sportivi, economici e geografici. Definizione della griglia [redacted] partenza entro il 31 maggio. A Berna [redacted] aspettano dalle 40 alle [redacted] società.

La formula. Otto o dodici gruppi di cinque squadre l'uno, con relative teste di serie. Tre punti per vittoria. Quattro partite [redacted] sola andata: due in casa [redacted] due in trasferta. Sorteggio, il 7 giugno. Le vincenti dei gironi (e le quattro migliori seconde, [redacted] i gruppi saranno dodici) si giocheranno l'accesso [redacted] turno preliminare della Coppa Uefa (quattro posti). Le superstiti si [redacted] fra [redacted] loro per la qualificazione al primo round (due posti).

Le date. Fase preliminare da metà giugno a metà luglio, possibilmente di sabato [redacted] domenica. «Spareggi» per l'ammissione ai preliminari Uefa, [redacted] 24 luglio al [redacted] agosto. Ancora da definire il montepremi. Cifre indicative: [redacted] mila franchi svizzeri (50 milioni) alle vincenti dei gruppi.

L'Italia. Oggi, [redacted] sottolineiamo oggi, la Lega di Nizzola è orientata a non aderire. [redacted] ne è discusso nell'assemblea delle società di A e B, visto che pure i sodalizi cadetti, in teoria, potrebbero parteciparvi. Motivi del rifiuto: il [redacted]e che, per contratto, spetta ai calciatori, non tutelato [redacted] lasso [redacted] tempo che intercorre fra la fine del campionato (serie A, 28 maggio; serie B, 11 giugno) e l'inizio dell'euro-kermesse (15 giugno); la volontà di non zavorrare ulteriormente un calendario già di per sé soffocante; l'intenzione di difendere [redacted] fascino dei tornei nazionali dall'invadenza uefina.

Il pericolo. Coefficienti alla mano, l'Italia può iscrivere quattro formazioni alla Coppa Uefa. Cinque se, come la scorsa stagione, il trofeo lo conquista una squadra (allora fu l'Inter) non compresa fra le quattro «aventi diritto». Se lo spirito è forte, la carne è debole: e il portafoglio, debolissimo. Chi ci dice che, da [redacted] ad aprile, [redacted] qualche club eventualmente trombato non ver[redacted] le fregole? Fra diritti tv, incassi e indotto, la Coppa Uefa garantisce, come minimo, una decina di miliardi.

L'esempio. Prendiamo l'attuale classifica e facciamo finta che il campionato si sia concluso do[redacted]menica. Senza tenere conto dell'epilogo delle competizioni europee e del verdetto della Coppa Italia, [redacted] cui semifinali porranno di fronte Juve-Lazio e Parma-Foggia, avremmo la seguente griglia: Juventus in Champions League, Parma, Lazio, Fiorentina e Roma in Coppa Uefa. Resterebbero fuori, dunque, squadroni del calibro di Milan, Sampdoria e Inter. La Coppa Intertoto, se disputata, garantirebbe loro un salvagente non trascurabile. E' vero che oggi formalizzeremo il nostro disimpegno, ma noi italiani siamo un popolo pittoresco. Presa una decisione, spesso e volentieri la adeguiamo all'emergenza degli interessi, o, se proprio non possiamo farne a meno, all'interesse dell'emergenza.

Roberto Beccantini

SPORT [redacted]

Calcio: Italia-Estonia si giocherà [redacted] Salerno

ROMA. Italia-Estonia di sabato 25 marzo, per le qualificazioni europee, si disputerà [redacted] Salerno alle 15. Gli azzurri torneranno in campo mercoledì 29, in Ucraina.

Skuhravy e Miura bomber [redacted] Genoa

FRAMURA. Il Genoa ha sconfitto in amichevole il Framura (II Categoria) per 19-1, [redacted] 6 gol di Skuhravy e 4 di Miura.

Milan con [redacted] Inter con Pancev

MILANO. Filippo Galli sostituirà lo squalificato Costacurta nel Milan contro la Fiorentina. A centrocampo ballottaggio Boban-Donadoni. Nell'Inter provino negativo per Sosa: non giocherà a Padova. Pancev sostituirà [redacted] squalificato Delvecchio, [redacted] difesa Jonk libero al posto di Bia, squalificato; rien[redacted] Bergomi, fuori A. Paganin.

La Procura indaga su sciopero calciatori

ROMA. La Procura ha aperto un'inchiesta sullo sciopero dei calciatori [redacted] 19 dicembre in seguito [redacted] una denuncia [redacted] Campana [redacted] tutti i giocatori per essersi presentati in campo [redacted] 45' di ritardo «turbando il rendimento di manifestazioni sportive organizzate e disciplinate dalla Figc».

Cuccuredd[redacted] fermato per 2 mesi [redacted] giudice

TORINO. Altri guai per la Juve Primavera. Dopo la sconfitta [redacted] tavolino nel match di Pavia (schie[redacted] tre bianconeri squalificati), il tecnico Cuccureddu è stato squalificato per due mesi per i continui insulti che l'allenatore avrebbe proferito nei confronti di [redacted] guardalinee. Cuccureddu si è detto pronto a lasciare la Juve, se non verrà accolto il ricorso.

Sci: neve [redacted] Spagna Mondiali in salvo

WENGEN. A Sierra Nevada è caduta un po' di neve [redacted] cm, [redacted] altre precipitazioni sono previste per domani e domenica) e il programma dei Mondiali (30 gennaio-12 febbraio) non subisce per ora mutamenti, ha detto Kasper, segretario della Fis.

Annullate ultime prove [redacted] libera femminile

CORTINA D'AMPEZZO. A causa di una fitta nevicata, ieri è stata annullata l'ultima sessione di prove cronometrate in vista dell'odierna libera femminile di Coppa. Decisiva per la gara la ricognizione di stamane delle concorrenti.

Fondo: la [redacted] Centa agli Assoluti

DOBBIACO. Occhi puntati [redacted] Manuela [redacted] Centa, al rientro ufficiale dopo l'intervento chirurgico negli Assoluti al via stamane [redacted] Dobbia[redacted] con [redacted] 4×10 km maschile. In gara tutti i migliori azzurri.

Legambiente contro [redacted] pista [redacted] Imola

IMOLA. Oggi dovrebbero essere rese pubbliche le strategie per salvare il G.P. [redacted] S. Marino di F1 del 30 aprile, ma la Legambiente ha invitato [redacted] ministro ai Beni ambientali, Paolucci, a non concedere l'ok per i lavori.

Coppa [redacted] volley così le [redacted]

ROMA. Alpitour-Daytona (ore 15,30) [redacted] Sisley-Cariparma (ore 18,30) sono le due semifinali di Coppa Italia maschile, il 3 febbraio a Roma. Sabato [redacted] le finali

TOTOCALCIO

BRESCIA-LAZIO. Al Rigamonti, contro un Brescia in serie positiva da 4 giornate, la Lazio cerca un successo mai ottenuto: 9 sconfitte e 2 pareggi. **Indisponibili:** Borgonovo (B) [redacted] Favalli (L).
CAGLIARI-JUVENTUS. I bianconeri, reduci da 4 vittorie esterne, ci provano anche al Sant'Elia dove il Cagliari è ancora imbattuto. Archivio in perfetto equilibrio. **Squalificati:** Sanna [redacted] Herrera (C), Torricelli (J). **Indisponibili:** Lantignotti (C), R. Baggio [redacted] Deschamps (J).
FOGGIA-REGGIANA. Un solo precedente, l'1-0 del campionato scorso. I granata in trasferta hanno incolonnato [redacted] sconfitte [redacted] 8. **Squalificati:** Caini (F). **Indisponibili:** Bianchini [redacted] Kolivanov (F); Futre e Sgarbossa (R).
MILAN-FIORENTINA. Tradizione largamente con i rossoneri. La squadra di Capello punta [redacted] sorpasso, [redacted] viola Batistuta ad incrementare il bottino gol. **Squalificati:** Costacurta (M). **Indisponi**[redacted] Van Basten e Stroppa (M), Flachi (F).
PADOVA-INTER. Il confronto si ripropone dopo un'assenza di oltre trent'anni. Il bilancio del passato è equilibrato. Nell'attuale edizione della Coppa Italia, 3-0 per l'Inter all'Euganeo. **Squalificati:** Bia e Delvecchio (I). **Indisponibili:** Dell'Anno, Sosa e A. Bianchi (I).
PARMA-NAPOLI. Al Tardini i ragazzi di Scala non conoscono le [redacted] misure. Il ko con la Juve [redacted]a messo fine ad una serie di 7 vittorie consecutive. **Squalificati:** Buso (N). **Indisponibili:** Mussi [redacted] Bucci (P); Boghossian (N).
ROMA-CREMONESE. Mai un pareggio fra le due squadre all'Olimpico. I giallorossi in casa sono imbattuti, modestissimo il ruolino esterno della Cremonese. **Squalificati:** Cervone [redacted] Petruzzi (R); De Agostini (C).
SAMPDORIA-BARI. Il Bari, che nelle ultime 4 gare ha sempre perso, in casa blucerchiata non passa dal lontano 1948. Il «2» in schedina tarda da 15 concorsi. **Squalificati:** Evani e Mihajlovic (S); Manighetti (B). **Indisponibili:** Bertarelli e Sacchetti (S).
TORINO-GENOA. Tradizione, classifica e fattore campo con i granata. Trasferta tabù per i genoani, mai un successo a Tori[redacted] nel dopoguerra. **Indisponibili:** Cyprien (T) e Ciocci (G).
ASCOLI-VERONA. I bianconeri, al Del Duca senza gol al passivo da 5 partite, non possono permettersi altri passi falsi.
PALERMO-PESCARA. Alla Favorita i rosanero [redacted] imbattuti, gli abruzzesi [redacted] trasferta hanno capitalizzato [redacted] miseria di 2 punti in 8 partite.
C[redacted] Gli obiettivi [redacted] diversi: i locali per evitare i playout, gli ospiti per agganciare i playoff.
BARLETTA-SIRACUSA. Il Barletta non vince da 7 domeniche, il Siracusa da 6.

Bruno Colombero

CONCORSO N. 24

	squadra 1ª	squadra 2ª	
1	Brescia	[redacted]	2
2	Cagliari	Juventus	2X
3	Foggia	Reggiana	1
4	Milan	Fiorentina	1X
5	Padova	Inter	X12
6	Parma	Napoli (ore 20,30)	1
7	Roma	Cremonese	1
8	Sampdoria	[redacted]	1
9	Torino	Genoa	1
10	Ascoli	Verona	1X
11	Palermo	Pescara	1
12	Carrarese	Ravenna	1X2
13	[redacted]	Siracusa	X1

IL [redacted]

Alla circolazione di [redacted] fredda è subentrata quella [redacted] aria temperata umida atlantica. E' diminuito il freddo [redacted] le condizioni hanno assunto un carattere [redacted] variabilità per veloci perturbazioni che attraversano la nostra penisola. Ora un'altra [redacted] in arrivo ma anche questa per domenica lascerà le [redacted] regioni lasciando residui soltanto sulle regioni centromeridionali. Su quelle settentrionali, nuvolosità irregolare [redacted] nel pomeriggio ma senza rischio di precipitazioni.

BRESCIA	[redacted] nuvoloso	6°
CAGLIARI	[redacted]	14°
[redacted]	nuvolosità variabile	10°
[redacted]	parzialmente nuvoloso	8°
PADOVA	nuvoloso, foschia	[redacted]
PARMA	nuvoloso, foschia	3°
ROMA	poco nuvoloso	13°
GENOVA	poco nuvoloso	12°
TORINO	poco nuvoloso, foschia	7°
ASCOLI	nuvolosità variabile	8°
PALERMO	nuvolosità [redacted]	15°
CARRARA	poco nuvoloso	10°
BARLETTA	nuvolosità variabile	11°

[redacted]

Un dilettante toscano

Pugno all'arbitro ed è squalificato fino al [redacted]

FIRENZE. Per un pugno inferto all'arbitro non potrà tornare sui campi di calcio prima del Duemila. Alberto Pieraccini del Seggiano, squadra grossetana che partecipa alla 2ª categoria girone I, [redacted] il primo calciatore della Toscana, e probabilmente in Italia, ad essere squalificato fino all'inizio del prossimo millennio.

E' questa la decisione del giudice sportivo della Lega Dilettanti, [redacted] seguito all'aggressione subita dall'arbitro durante la partita Seggiano-La Sorba (0-5) di domenica scorsa. Pieraccini [redacted] stato punito con la squalifica a 5 anni [redacted] potrà quindi tornare [redacted] g[redacted] soltanto il 19 gennaio dell'anno 2000. Espulso per aver offeso, minacciato e colpito un avversario con una violenta pallonata, il calciatore ha aggredito l'arbitro sferrandogli un pugno all'arcata sopracciliare e costringendolo a ricorrere alle cure dei sanitari, che lo hanno giudicato guaribile in alcuni giorni.

BASKET [redacted]

Bologna imita Pesaro

Contro il Limoges anche la Buckler ok nell'Euroclub

BOLOGNA. Nell'Euroclub (9° turno degli ottavi), dopo la Scavolini Pesaro ha vinto e convinto anche la Buckler Bologna, in casa contro il Limoges (74-69).

I campioni d'Italia hanno costruito il [redacted]so [redacted] ottimo primo tempo, nel quale ha un po' deluso Danilovic - marcato duro dai francesi Verove. Forte e Dacoury - ma ha stupito l'altro straniero dei tricolori Binion. Grazie all'americano, Bologna ha subito staccato il Limoges, autore di soli 22 punti nei primi 20' (33-22 al riposo).

Nella ripresa, i transalpini hanno intensificato la loro proverbiale difesa, finendo tuttavia per caricarsi di falli soprattutto su Danilovic, finalmente tornato pericoloso. Al serbo hanno dato una mano Carera e ancora Binion, portando a +20 [redacted] Buckler (64-44 al 34') che non è più stata raggiunta. I migliori realizzatori: Binion (22) per Bologna, Young (18) per Limoges.

BardonecchiA
NEVE... NEVE... NEVE... FARINOSA
COLOMION - MELEZET - JAFFERAU
TUTTI GLI IMPIANTI IN FUNZIONE
Piste aperte e battute da quota 2750 a 1300
Per informazioni: pronto neve Bardonecchia 0122 99.137

Una quarantina di piccoli colti da vomito e dissenteria. Malore anche per un'insegnante

[redacted] intossicati alla scuola [redacted]

Pianezza, pesce della mensa sotto accusa

Il salone delle scuole materne «Rapelli» di Pianezza è pieno di giochi, ma [redacted] pochi i bambini pronti [redacted] usarli. A trattenere a [redacted] 200 bambini, ieri mattina, oltre una possibile epidemia influenzale, pare essere stata un'intossicazione alimentare.

Quaranta i casi di malessere dichiarato con sintomi di vomito e dissenteria.

Non c'è stato nessun ricovero in ospedale: è stato sufficiente l'intervento di due pediatri e della Guardia medica di Alpignano. «In realtà non è an[redacted] certo che i quaranta bimbi siano rimasti intossicati dal cibo - spiega Roberto Bombonati, dell'Ufficio d'Igiene Pubblica dell'Usl 6 - Potremo saperlo solo dal risultato degli esami di laboratorio».

Riso, verdure bollite e filetti di platessa impanata, sono [redacted] pietanze «incriminate», preparate dalla «Nutro System» di Santena.

La ditta ha appena vinto [redacted] nuovo appalto, dopo la decisione comunale di sospendere la «Food [redacted] Beverage», coinvolta tre mesi fa nell'intossicazione alle mense scolastiche del comune di Torino. Anche a Pianezza, il piatto più a rischio sembra essere il pesce. E non solo perché alle elementari, dove non è stato servito, [redacted] si è sentito male nessuno.

A sinistra, [redacted] direttrice [redacted] scuola [redacted] Pianezza Maria Teresa Corio

A destra, l'assessore comunale alla scuola Rinaldo Roccati

A sinistra, l'insegnante Gloria Peirolo

Due piccoli intossicati [redacted] Luigia (sopra) e Roberto (sotto)

Ma la ditta che ha vinto l'appalto della refezione è tranquilla «Aspettiamo l'esito delle analisi»

Dice Gloria Peirolo, 2[redacted] anni, insegnante della «Rapelli»: «Mercoledì non avevo molto appetito [redacted] quindi ho mangiato solo la platessa. Non ho vomitato, ma sono rimasta sveglia tutta al notte e ancora oggi ho mal di stomaco».

L'intossicazione, in realtà, riguarda solo tre delle sette sezioni della scuola. «Potrebbe trattarsi di una partita di pesce mal congelato», insiste Maria Iuliano, mamma di Maria Luigia, 4 anni, via Cervino 6. Anche sua figlia ieri mattina non è andata all'asilo. «Quello della mensa [redacted] problema vecchio - aggiunge un'altra maestra, An[redacted] Maria Varo mentre accarezza il piccolo Roberto, 5 anni.- Per questo io, a scuola, mi porto sempre il baracchino».

Per sicurezza, comunque, [redacted] menù [redacted] ieri non conteneva prodotti «manipolati», ma solo pasta in bianco e prosciutto cotto. «La richiesta di un [redacted] in bianco ci [redacted] sembrato indispensabile - sottolinea la direttrice delle scuole di Pianezza, Maria Teresa Corio - Sul rapporto futuro con la "Nutro System" si dovranno esprimere il Comune e il Comitato mensa dei genitori e insegnanti».

Al momento, [redacted] Comune, che ha stanziato [redacted] milioni del suo bilancio per delle analisi sistematiche sui pasti serviti, non ha ancora deciso nessuna sospensione del contratto. L'assessore alla Scuola, Rinaldo Roccati: «Prima aspettiamo l'esito degli esami, poi si vedrà». Sono tranquilli anche alla «Nutro Systeme». La biologa, Stefania Carozzi: «Abbiamo servito lo stesso pasto alle scuole di Chieri, e non è stato male nessuno. Igiene e qualità sono una nostra garanzia; l'ultima parola, comunque, spetta alle analisi di laboratorio».

Non sembrano però placarsi le polemiche aperte dai genitori. Rosaria Calazzo, 44 anni, madre di Greta [redacted] anni, ribadisce la necessità di preparare [redacted] piatti e le pietanze sul posto: «La nostra scuola [redacted] dotata di una cucina, che non viene però utilizzata. Dalla direzione continuano infatti a ripeterci, che il costo sarebbe eccessivo, [redacted] adesso la quota mensile media è di 150 mila lire. Una [redacted] che dovrebbe essere sufficiente per garantire la salute dei nostri figli. Ma, purtroppo, non è [redacted]. Riuniremo al più presto tutti i genitori, perché non possiamo andare avanti in questo modo».

Grazia Longo

Mondiali di sci

Sestriere chiede [redacted]

Servono almeno altri [redacted] miliardi per finanziare i Mondiali invernali del Sestriere che si terranno nel '97. E' questa [redacted] richiesta che la delegazione [redacted] amministratori piemontesi, guidati da Livio Dezzani, commissario nominato dal governo per la manifestazione, ha presentato a Roma.

«Non vogliamo confusioni» dice Dezzani. «Al momento il decreto del Consiglio dei ministri, attingendo ai finanziamenti dell'Anas, promette 450 miliardi, [redacted] già prevista nel bilancio della società per le vie di collegamento con la Francia. I [redacted] del '97 sono un'altra cosa».

Aggiunge Francesco Jayme, sindaco di Sestriere: «Abbiamo individuato tre [redacted] d'interventi che richiedono la massima precedenza: la ricettività alberghiera, che dovrà [redacted] potenziata; la sicurezza viaria, servono paravalanghe per scongiurare il rischio di restare isolati e nuovi parcheggi. Inoltre serviranno depuratori fognari».

A rafforzare [redacted] richieste a Roma è arrivata anche la proposta di legge del senatore Claudio Bonansea. Chiede 80 miliardi. «Oltre alla viabilità - ricorda Bonan[redacted] - pensiamo alle strutture [redacted]nitarie. Bisogna dare modo agli [redacted] locali di investire in impian[redacted] sportivi con la possibilità d'indebitarsi con la Cassa Depositi e Prestiti, tramite una formula che sgravi gli amministratori dal pagamento degli interessi passivi, che devono essere a carico dello Stato». [a. gia.]

[redacted]

[redacted]

Distrutta da bomba cabina del telefono

Vandali dinamitardi hanno distrutto con un rudimentale ordigno esplosivo una cabina telefonica nei pressi del cimitero [redacted] Avigliana.

[redacted]

Preso dai carabinieri truffatore genovese

I carabinieri hanno arrestato, con l'accusa [redacted] truffa, Cristoforo Fano, 48 anni, abitante a Ge[redacted]. L'uomo è stato bloccato dopo aver consegnato [redacted] gno [redacted] milioni, risultato scoperto, all'agenzia di cambio-valuta Kandahar [redacted] Sestriere. In tasca l'uomo aveva altri due assegni rubati.

[redacted]

Corteo degli [redacted] e concerto d'organo

Il Carnevale proseguono stasera alle 20,30 [redacted] un corteo di tutti gli Abbà con le fiaccole per le vie cittadine e successiva celebrazione dell'Eucarestia nel duomo di Santa Maria Assunta. Al termine concerto dell'organista Antonio Frigè.

[redacted] PO

Convegno [redacted] comune sul crollo del ponte

«Ponte e traghetto sul Po a Chivasso: il punto della situazione a 60 giorni dal crollo del ponte» è il tema del dibattito che si terrà questa sera alle 21 presso la sala consiliare di Castagneto [redacted]. L'iniziativa [redacted] dell'amministrazione comunale.

[redacted]

Teppisti nella dispensa della scuola elementare

Teppisti [redacted] entrati l'altra notte [redacted] nella scuola elementare Nicola Grosa [redacted] via Ca[redacted] a Borgaro. I danni ammontano a 5 milioni [redacted] lire: porte forzate e spaccate, i distributori automatici di bevande e merende danneggiati. Un solo furto, in cucina. Hanno portato via quattro chili di prosciutto e due chili di caffè.

CARMAGNOLA

Ambiente, [redacted] nuova sede dell'assessorato provinciale

S'inaugura oggi alle 15 in via Baldessano [redacted] sede dell'assessorato provinciale Ambiente - servizio di protezione fauna selvatica, che ospita anche le guardie ecologiche volontarie.

TORRAZZA PIEMONTE

Eletti i personaggi dello storico carnevale

Gian Mario Birocco, di 36 anni, e Franca Ghigliotti, di 43 anni, [redacted] i personaggi scelti dal comitato promotore del carnevale a vestire i panni [redacted] «Pero Pistapàuta» e la «Bèla Laurèra», i personaggi dello storico carnevale.

[redacted]

Deliberati 375 milioni per lavori all'acquedotto

Il consiglio comunale ha deliberato [redacted] investimento di 375 [redacted]lioni per la realizzazione [redacted] condo lotto di acquedotti nel territorio civico.

Uccise il cugino

Scontro [redacted] periti sull'omicida di [redacted]

Scontro di periti al processo per l'omicidio di Michelangelo Calimore compiuto dal cugino Michelangelo Macrì nel cortile [redacted] casa, ad Almese, la [redacted] del 2 maggio 1993. La vittima rientrava con alcuni familiari, ci fu po' di rumore, l'altro [redacted]scì sul balcone e imbracciò il fucile. Assassinio per futili motivi, o la difesa sostiene [redacted] i suoi [redacted]sulenti che Macrì era incapace di intendere e volere al momento del delitto. Di parere opposto i periti del pm Tatangelo e delle parti civili. «Personalità abnorme, niente di più».

Il presidente della corte d'assise, Romano Pettenati, ha nominato un perito d'ufficio, [redacted] professor Torre, che ieri ha relazionato in aula, sostenendo che Macrì è «affetto [redacted] disturbo della personalità evitante». E' una valutazione che si collega a quanto detto dallo stesso imputato allo psichiatra Enzo Bosco: «Durante la mia vita ho sempre cercato di evitare tutto, per non correre rischi e avere grane». E' in questa distorsione la chiave del delitto?

Sauze di Cesana

Ritorno [redacted] Ineleggibile il neosindaco

I 175 elettori di Sauze di Cesana dovranno quasi certamente a votare per le elezioni del sindaco e del consiglio comunale. Ieri infatti in Comune è arrivata una comunicazione del prefetto di Torino che informa di aver ricevuto il parere del ministro degli Interni dove si afferma che «Enzo Manzon [redacted] era eleggibile alla [redacted] di sindaco perché riveste l'incarico di viceprocuratore onorario». [redacted] ministero porta inoltre come esempio alcune sentenze del 1991 di analoghe ineleggibilità di magistrati. Il pronunciamento del prefetto era stato [redacted]chiesto subito dopo le elezioni del novembre scorso dall'ex maggioranza capeggiata dall'ex primo cittadino Marcello Patrinieri che [redacted] finita all'opposizione per due soli voti. Cosa succederà ora? Afferma [redacted] segretario comunale Barbara Capo e continua: «Se il primo cittadi[redacted] non rassegnerà le dimissioni verrà riconvocato il consiglio [redacted]munale per una ulteriore verifica dell'eleggibilità». Se la maggioran[redacted] voterà poi ancora a favore dell'eleggibilità di Enzo Manzon bisognerà attendere il pronunciamento [redacted] tribunale.

Dopo l'abbondante nevicata di mercoledì. Grazie alle promozioni c'è il tutto esaurito

In Valsusa [redacted]

Nelle stazioni piste aperte anche a bassa quota

La nevicata di mercoledì [redacted] ha finalmente [redacted] agibili anche le piste [redacted] bassa quota di tutti gli impianti dei centri sciistici dell'Alta Valle di Susa. Mediamente [redacted] caduti circa 40 cm di neve fresca e farinosa che permettono [redacted] di scendere, sci ai piedi, anche sotto le seggiovie degli impianti di arroccamento, [redacted] Via Lattea, [redacted] della conca di Bardonecchia.

Sulle piste di Bardonecchia il [redacted] nevoso varia dai 40 ai 70 cm, mentre nel comprensorio della Via Lattea ed in particolare sui Monti della Luna e Claviere, raggiunge anche il metro. Da due giorni i «gatti delle nevi» sono al lavoro per battere le piste. «Per sabato, tutte [redacted] piste di Bardonecchia saranno percorribili [redacted] un'ottima neve farinosa», sottolinea con soddisfazione Enrico Rossi, responsa[redacted] degli impianti della Tourisport. Tutti gli impianti del Melezet, Colomion e Jafferau saranno quindi in funzione compresa [redacted] nuova seggiovia biposto che porta ai [redacted] metri della Punta del Ban.

Un'immagine invernale, [redacted] neve e sciatori, di Sauze d'Oulx

Alberghi e pensioni registrano quasi [redacted] tutto esaurito gra[redacted] alle promozioni per gli studenti universitari, settimane bianche e treni della neve. Sino [redacted] 19 marzo, nei giorni di sabato e domenica, è possibile partire [redacted] Milano alle 7,15 ed arrivare a Bardonecchia [redacted] 10,08, da dove un pullman porta gli sciatori direttamente sulle piste. La spesa è di 69 mila lire da Milano-Novara-Vercelli e 56 mila lire da Torino (stazione [redacted] Porta Susa) e comprende: viaggio in treno di andata e ritorno, bus e ski-pass giornaliero valido per tutte [redacted] piste del comprensorio. I prezzi delle «Settimane bianche» variano invece [redacted] 660 mila dell'Hotel [redacted] (4 stelle), alle 519 [redacted] dell'Albergo Sommeiller (una stella) e comprendono: mezza pensione e ski-pass per sei giorni.

Quasi la totalità degli impianti sarà anche aperta sulla Via Lattea al Sestriere, Sauze d'Oulx, Sansicario, Cesana e Claviere. [redacted] particolare, sono aperti tutti i collegamenti attraverso il Col Basset, Fraiteve per Sansicario e Sauze d'Oulx; Sagna Longa e Col Bergia fra i Monti della Luna e Claviere. Anche le piste del Monginevro so[redacted] raggiungibili [redacted] il passaggio in quota [redacted] 2600 metri del Colletto Verde. «Tutti i trenta [redacted]zi sono in funzione per rendere la maggior parte delle piste agibili per domani. Anche al Sestriere [redacted] vede in questi giorni molta gente, grazie alla promozione delle "Settimane bianche"», sottolinea Livio Berruti. Ogni mercoledì, sabato e domenica, dalle 18,30 alle 22,30, aperta anche la pista illuminata dove ieri si è allenato Tomba».

In Val Germanasca sono caduti circa [redacted] cm di [redacted] che permettono di aprire l'anello di fondo fra la frazione Giordano e Ribba, mentre sinora e[redacted] aperto solo un km dell'anello a Villa [redacted] Prali. Nello sci alpino: oltre ai due baby ed alla pista Bric Rond, si lavora per aprire la gigante entro domani.

Buongiorno, desidera?

MELE GOLDEN al kg. 990

PROSCIUTTO COTTO [redacted] & MAIALE C.B. LENTI al kg. 18.500

ACQUA MINERALE NATURALE E GASSATA l. 1,5 300

FINOCCHI al kg. 990

SALSICCIA CALABRA PICCANTE SAL-FIORINO al kg. 17.500

BISCOTTI FROLLINI SACCO 1 kg. 1.650

BROCCOLETTI al kg. 990

RICOTTA ABIT FRESCA al kg. 6.990

Offerte valide dal 30.01 al 24.01.95 salvo esaurimento scorte

per la tua spesa vieni all' A&O

Pedemontana e statale 460 trasformate in pericolose piste di ghiaccio

Anas travolta da 8 cm di neve

«Colpa delle imprese appaltatrici»

Otto centimetri neve. E' bastato poco per mandare in crisi la viabilità in Alto Canavese, soprattutto sulle statali, per tutta la giornata ieri. Incidenti a catena sono verificati sulla statale 460, nel tratto compreso tra Salassa Cuorgnè, e sulla statale 565, la Pedemontana, da Salasse a Ivrea. Auto fuori strada, carreggiate bloccate da autocarri finiti di traverso per il fondo stradale trasformato in una lastra di ghiaccio spessa qualche centimetro.

Nell'occhio del ciclone sono finite le aziende appaltatrici del servizio di manutenzione stradale. Gli spartineve, entrati azione poche ore dopo l'inizio della nevicata hanno, infatti, tolto soltanto il primo strato. La lama, posizionata a qualche centimetro dall'asfalto ha compattato la neve sottostante che, appena la temperatura è scesa lo zero, è gelata.

La più drammatica nella mattinata di quando, i centralini di vigili fuoco e carabinieri, stati presi d'assalto dalle telefonate di automobilisti finiti fuori strada e bloccati in interminabili code. Un incidente nei pressi Colleretto, tra il furgone un autotrasportatore milanese una Ford Sierra ha ulteriormente rallentato la già precaria circolazione. L'occupante della Sierra, Mohammed Rammellid, 31 anni di Pont, è ricoverato in ospedale Ivrea: ne avrà per una quarantina di giorni. Altri incidenti nei pressi di ponte Preti e dopo la galleria di Pramonico, in direzione Rivarolo. Irrintracciabili, ieri, gli appaltatori del servizio di manutenzione della Pedemontana, la statale che mette in collegamento l'Alto Canavese con l'Eporediese, considerato dei punti più critici della viabilità in Canavese. Nessuna risposta neppure dall'Anas di Torino. Il geometra Magistri, responsabile delle strade canavesane rifiuta di parlare: «Rivolgetevi al capo compartimento». Facile, è a Roma. Geometra, gli automobilisti protestano, chiedono perché arterie comunicazione così importanti, come 460 e Pedemontana, non sono state pulite meglio? «Non posso parlare con i giornalisti, per me scriveteciò che volete». Situazione più tranquilla, invece, nell'Eporediese. La statale della Valle d'Aosta è percorribile senza particolari difficoltà. Pochissimi disagi anche sulle strade comunali e provinciali dove i spartineve entrati in azione prestissimo. A Rivarolo è stato pulito tempo di record, e reso perfettamente transitabile, anche il «guado» sul torrente Orco, costruito su battura. Da segnale, infine, spettacolare incidente Bosconero. Stefano Mosciatti 25 anni di San Benigno, alla guida della sua Peugeot 205 ha perso il controllo del nei pressi del passaggio a livello 35 della Canavesana a Bo- La macchina rimasta bloccata binari: il giovane è sceso pochi istanti prima che arrivasse il treno Torino-Rivarolo.

Lodovico Poletto

La statale 460 come appariva ieri mattina fra Cuorgnè e Valperga; sopra il sindaco di Ceresole Reale Donato Circio

VALLE ORCO

Accordo con la Provincia

I mezzi sgombera-neve che l'Anas ha dislocato a Ceresole, in alta valle Orco, continuano a funzionare. In pensione l'ultimo dipendente dell'azienda Osvaldo Moretti, «lame» e «frese» vengono manovrate da due dipendenti della Provincia, in base ad una precisa convenzione. Spiega il sindaco di Ceresole Donato Circio: «Sarebbe impensabile che i mezzi sgombera neve salissero Noasca con il rischio di rimanere bloccati». L'apertura delle gallerie sul tratto montano della statale 460, ha migliorato nettamente la situazione nella stagione invernale. La poca neve caduta non permette ancora l'apertura della pista da fondo: «Un vero peccato anche perché quest'anno il Comune acquistato un moderno battipista. Speriamo in nuove precipitazioni», conclude il sindaco.

Solo pullman dal Canavese Torino

Aboliti i treni nei giorni festivi

Niente più treni dal Canavese a Torino nei giorni festivi. Lo ha deciso Satti, concessionaria del servizio, annunciando che, al posto delle vecchie littorine, partire forse già da domenica prossima, si potranno soltanto utilizzare gli autobus. Motivo del provvedimento lo scarso persone che, nei giorni festivi, utilizzano il servizio.

La proposta, però, trova d'accordo i sindacati interni che già parlano di «decisione vergognosa»; oggi nuovi incontri tra le parti, l'intesa sembra molto lontana. «Per rilan- l'azienda - dicono i portavoce delle organizzazioni sindacali - gli interventi che bisognerebbe mettere in cantiere sono altri. Il primo è certamente rifare il tratto di ferrovia tra San Benigno Volpiano che è andato distrutto l'alluvione dello scorso novembre». Franco Cargnino, membro della segreteria regionale della Fit Cisl, va oltre. «Le iniziative di questi ultimi anni - spiega - hanno quasi completamente risanato la società e siamo passati dai 28 miliardi di deficit del '92 ai di oggi. La sospensione servizio domenicale, invece, non porterà alcun vantaggio e la situazione economica resterà pressoché identica a quella oggi». allora che significato ha cancellare le corse della Ca- la domenica? «Assolutamente nessuno - aggiunge Cargnino -: l'utenza si può si deve conquistare risolvendo le carenze del servizio. Facendo così, invece, si fa soltanto morire la Satti».

Intanto il malumore tra gli utenti per mancato avvio dei lavori rifacimento dei binari a Benigno: «Ci avevano detto che in un mese tutto sarebbe stato sistemato. Ne sono passati tre, non è stato fatto nulla noi siamo ancora costretti a viaggiare in condizioni precarie».

La protesta stata fatta propria anche dai sindaci dei Comuni serviti della Canavesana che hanno deciso di scrivere al ministro dell'Interno a quello dei Lavori pubblici chiedendo l'immediato stanziamento dei fondi necessari alla sistemazione della linea. «Se la gente abbandona il treno - scrivono gli amministratori - e sceglie l'auto per andare in città la viabilità comprensoriale presto raggiungerà livelli di collasso. Per questo motivo occorre intervenire subito, senza palleggiare responsabilità, adottando quelle soluzioni che l'utenza aspetta ormai troppo tempo».

IN BREVE

ANDRATE

Condannati i rapinatori che rubarono la cassaforte

Dopo portato via, nella notte del 14 giugno '94, dall'ufficio postale di Andrate la cassaforte (contenente 15 milioni tra contanti e buoni fruttiferi), l'avevano nascosta nei boschi fra Nomaglio e Borgofranco, in frazione Bib. Giuseppe Pace, 37 anni, residente a Favria in via San Rocco 32, il nipote Vincenzo Pace, 29 anni, Castellamonte, vicolo Cognengo 3, e Antonio Ferraro, 54 anni, Rivarolo, via Pastore 5, erano però arrestati dai carabinieri proprio mentre si apprestavano ad aprire il forziere, la successiva. Ieri mattina, davanti al pretore di Ivrea, Tiseo, hanno patteggiato: anni reclusione per Ferraro e Giuseppe Pace, 1 anno e 4 mesi (perché incensurato) per Vincenzo Pace.

A giudizio ex alpino per violenza alla sorella

Il sostituto procuratore Fornace ha chiesto al De Marchi il rinvio a giudizio per L. M., 22 anni, l'ex alpino arrestato tre mesi fa con l'accusa violenza carnale nei confronti della sorellina di 11 anni. Il magistrato ha affidato a tre esperti una perizia sul giovane. Il gip ha fissato l'udienza preliminare per il 23 febbraio prossimo.

ZIONE

Due mesi per oltraggio al medico del carcere

Due mesi di reclusione per aver oltraggiato medico in carcere, durante visita nel gennaio '94: è la pena patteggiata ieri mattina in pretura a Ivrea da Piero Carrara, 33 anni, di Pratiglione. Il giovane, difeso dall'avv. Bianchetti, sta scontando una condanna per reati contro il patrimonio.

BOCCE

Sulle frequenze di radio Rete

crescente interesse verso i campionati bocciofili società ha indotto la radio torinese Rete (mf 95.900) mandare in onda ogni sabato, da domani fino al 4 marzo, dalle ore 14 alle 20, otto collegamenti notizie e commenti dai campi delle serie A1-A2-B.

IVREA

Cambio al segretario della Lega Nord

E' Paolo Astengo il nuovo segretario della sezione di Ivrea della Lega Nord; subentra a Ettore Barbero, per scadenza del mandato. Completamente rinnovato anche il resto del direttivo, che presentato iscritti e simpatizzanti oggi alle 21, nella sede del Carroccio, in Palestro 30 a Ivrea.

CHIAVERANO

Consiglio comunale aperto al pubblico

E' aperto agli interventi del pubblico il Consiglio comunale in programma oggi alle 21, al Centro d'incontro di Chiaverano. All'ordine del giorno c'è la situazione creatasi dopo l'alluvione del novembre scorso, che ha causato circa 3 miliardi di danni.

DOVE & QUANDO

SCI-ALPINISMO. Viene presentato oggi a Ivrea, alle 21, in sala Santa Marta, il 36° di sci-alpinismo organizzato dalla sezione eporediese del Cai (Club alpino italiano). Direttore delle lezioni, che questa sera saranno illustrate diapositive, Giampiero Trompetto.

SAN Il Gruppo Cantori Salesi organizza tre giorni di festa a Castelnuovo Nigra, per celebrare il patrono San Sebastiano. S'inizia oggi, alle 21, con la discoteca mobile di Radio Alfa; domani si balla liscio con l'orchestra Serenade. termina domenica, con gli Amis d'Albian, alle 14,30, e l'orchestra Arcobaleno alle 21. I festeggiamenti si svolgono nel padiglione allestito nella piazza Comune.

Don Matteo Lepori, direttore regionale dell'Osservatorio della pastorale sociale lavoro, parlerà lunedì prossimo Ivrea (ore 21), nella sala Varmondo dell'ex Seminario) sul tema «Dove va il lavoro umano». Al termine dell'incontro è previsto un dibattito.

Domani a Castellamonte, alle 21, salone Trabucco, si svolge serata di solidarietà a favore della Fondazione Paolo Chiono che da anni opera in Kenya a favore del Terzo Mondo. Si esibiranno i ragazzi coro parrocchiale e la compagnia teatrale «Lo Zufolo».

OSRO. Sono prorogate fino al 31 gennaio le iscrizioni al Gruppo sportivo ricreativo Olivetti. Le eventuali adesioni si ricevono alla segreteria che è situata in via Montenavale (Convento), il venerdì dalle 12 alle 13 e il martedì e giovedì dalle 16,15 alle 17.

RINGRAZIAMENTO. Festa del Ringraziamento per gli agricoltori domenica prossima Piverone. Il ritrovo dei partecipanti fissato 11) per la Santa Messa; seguirà benedizione delle macchine agricole e un rinfresco offerto dal Comitato che ha organizzato la festa.

Romano, schianto nei pressi del pericoloso innesto con la statale 26

La superstrada torna a uccidere

Muore il medico condotto di S. Giusto

Ancora una vittima sulla «superstrada della morte», come è chiamata la «quattro corsie» che unisce il ponte 25 Aprile, alla periferia Est di Ivrea, con la statale 26 per Strambino. In uno scontro fra due auto, ieri mattina, ha perso la vita il dottor Antonio Radicchi, 51 anni, medico condotto di San Giusto. La sua «Ford Fiesta» è stata travolta dalla «Peugeot 205» guidata Angelo Vercellone, 41 anni, elettricista, residente a Scarmagno in via Vittorio Veneto 35, rimasto ferito in maniera lieve (ha riportato un trauma cranico e sternale).

L'incidente avvenuto poco dopo mezzogiorno a Romano Canavese, in località Poarello, ai confini il quartiere San Bernardo di Ivrea. Vercellone stava ritornando per il pranzo.

«La Ford Fiesta ha fatto un'inversione di marcia - ha raccontato ieri, sconvolto, uscendo dalla sala raggi dell'ospedale -. Me la trovata davanti all'improvviso: ricordo soltanto di avere subito schiacciato il freno, poi più nulla». Insieme ai carabinieri Strambino, l'elettricista cercato di ricostruire la dinamica: «Quel tratto di strada - ha spiegato - è attraversato da diversi cavalcavia. Probabilmente stavo passando sotto uno di questi, dove c'è ombra; il conducente della Ford Fiesta, che arrivava dalla parte opposta, evidentemente non mi ha visto».

Solo i rilievi dei militari, ora, potranno stabilire con sicurezza le dell'incidente. Inutile, per il medico sangiustese, la all'ospedale Ivrea con un'ambulanza della Croce Rossa di San Giorgio. Il dottor Biagio Spaziante, primario del pronto soccorso, non ha potuto far altro che constatarne il da- per le gravi ferite riportate.

A sinistra il dottor **Antonio Radicchi**, dopo lo scontro. Sopra, **Angelo Vercellone**, che è rimasto ferito nell'incidente

Originario della Basilicata, Antonio Radicchi era medico condotto a San Giusto da circa trent'anni. Viveva insieme alla moglie, Laura Serra e al figlio diciottenne Alessandro, studente del liceo classico «Botta» Ivrea, in una villetta al numero 12 di via del Pilone. «Era una persona eccezionale - lo ricordano i compaesani - sotto ogni aspetto, sia professionale, umano; sempre disponibile nel seguire le varie attività iniziative organizzate in paese.

(m. rev.)

Buongiorno, desidera?

MELE GOLDEN al kg. 990

PROSCIUTTO COTTO SALE MAIALE C.B. LENTI al kg. 18.500

ACQUA NATURALE GASSATA l. 1,5 300

FINOCCHI al kg. 990

PICCANTE SAL-FIORINO al kg. 17.500

BISCOTTI FROLLINI SACCO 1 kg. 1.650

BROCCOLETTI al kg. 990

RICOTTA ABIT FRESCA al kg. 6.990

Offerte valide dal 20.01 al 24.01.95 salvo esaurimento scorte

per la tua spesa vieni all' A&O

PRIME VISIONI

Academy [redacted] — v. Stamira 5. [redacted]. 44.23.77.78. Or.: 16 16,50/18,40/20,30/22,30. Ingr. [redacted]
Il re Leone — di R. Allers e R. Minkoff, prod. Walt Disney (Usa '94) — La storia del leoncino Simba che, dopo la scomparsa del padre, è destinato a superare molte prove prima di diventare il re della savana. N. V. 1h 30' *Cartoni Animati*

Admiral — p. Verbano 5. Tel. [redacted] Or.: 16/18,20/20,20/22,30. Ingr. 10.000
[redacted] nelle tenebre — di M. Apted, con M. Stowe, A. Quinn, L. Metcalf (Usa '94) — Una ragazza uscita dalla cecità grazie a un trapianto di cornea, testimone di un omicidio, è perseguitata dall'assassino e non creduta dalla polizia N. V. 1h 50' *Thriller*

Adriano — p. Cavour 22. Tel. 321.1896 Or.: 15,45 18,10/20,20/22,30. Ingr. 10.000
The Mask — di C. Russell, con J. Carrey, C. Diaz, R. Jeni (Usa '94) — Un impiegato di banca si trasforma in un «uomo di gomma» grazie a una maschera magica, ruba il cuore alla pupa di un gangster e affronta il boss. N. V. 1h 30' *Comico*

Alcazar — via M. Del Val 14. Tel. 588.00.99. Or.: 15,45 18/20,15/22,30. Ingr. 10.000
Con gli [redacted] — di F. Archibugi, con D. Caprioglio, G. Boccirelli, S. Sandrelli (Ita. '94) — Toscana inizio '900: l'amore tra due giovani che si perdono e si ritrovano quando ormai [redacted] destini [redacted] segnati. Da Tozzi. N. V. 1h 50' *Drammatico*

[redacted] — v. Accademia Agiati 57. Tel. 540.89.01. Or.: 16 18,10/20,20/22,30. Ingr. 10.000
Timecop — di P. Hyams, con J. C. Van Damme, R. Silver, M. Sara (Usa '94) — Nel 2004 un poliziotto intraprende un viaggio nel tempo per catturare un senatore corrotto in grado di modificare il corso della storia. N. V. 1h 40' *Thriller*

America — via N. del Grande 6. Tel. 581.69.01. Or.: 15,45 18,10/20,20/22,30. Ingr. 10.000
The Mask — di C. Russell, con J. Carrey, C. Diaz, R. Jeni (Usa '94) — Un impiegato di banca si trasforma in un «uomo di gomma» grazie a una maschera magica, ruba il cuore alla pupa di un gangster e affronta il boss. N. V. 1h 30' *Comico*

Ariston — v. Cicerone 19. Tel. 321.259. Or.: 16/18,20/20,20/22,30. Ingr. 10.000
Occhi [redacted] — di M. Apted, con M. Stowe, A. Quinn, L. Metcalf (Usa '94) — Una [redacted] uscita [redacted] cecità [redacted] a un trapianto di cornea, testimone di un omicidio, è perseguitata dall'assassino e non creduta [redacted] polizia N. V. [redacted] *Thriller*

Astra — v.le Jonio 225. Tel. 817.62,56. Or.: [redacted] 18,10/20,20/22,30. Ingr. 10.000
S. P. Q. R. — di C. Vanzina, con M. Boldi, C. De Sica, L. Nielsen (Ita. '94) — Nell'antica Roma un integerrimo magistrato milanese si batte contro la corruzione e il malcostume dei senatori nella capitale dell'impero N. V. 1h 37' [redacted]

[redacted] — via Tuscolana 745. Tel. 761.[redacted]. Or.: 15,45 18,10/20,20/22,30. Ingr. 10.000
The Mask — di C. Russell, con J. Carrey, C. Diaz, R. Jeni (Usa '94) — Un impiegato di banca si trasforma in un «uomo di gomma» grazie a una maschera magica, ruba il cuore alla pupa di un gangster e affronta il boss. N. V. 1h 30' *Comico*

Augustus 1 — c. Vitt. Emanuele 203. Tel. 687.5455 Or.: 15,45 17,30/19,10/20,45/22,30. Ingr. 10.000
[redacted] y la luna — di B. Luna, con B. Duran, M. May, G. Darmon (Spa. '94) — Un bambino s'innamora del petto candido delle donne e s'ingelosisce del fratellino appena nato che ha il privilegio di succhiare quello della mamma. V. M. [redacted] 1h 33' *Comm.*

Augustus 2 — c. Vitt. [redacted] 203. Tel. 687.5455. Or.: 15,30 17,50/20,10/22,30. Ingr. 10.000
Naked — di M. Leigh, con D. Thewlis, K. Cartlidge, L. Sharp (Gb '94) — In una Londra cupa e degradata, il «percorso» di un giovane [redacted] antieroe degli Anni 90 tra storie di violenza ma anche di inaspettata dolcezza. V.M. 14 2h 15' [redacted]

[redacted] 1 — p. Barberini 52. Tel. 482.7707. Or.: 15,40 18,05/20,10/22,30. Ingr. 10.000
Kika

[redacted] 2 — p. Barberini 52. Tel. 482.7707. Or.: 16,10 18,20/20,20/22,30. Ingr. [redacted]
S.P.Q.R. — di C. Vanzina, con M. Boldi, C. De Sica, L. Nielsen (Ita. '94) — Nell'antica Roma un integerrimo magistrato milanese si batte contro la corruzione e il malcostume dei senatori nella capitale dell'impero N. V. 1h 37' *Commedia*

Barberini [redacted] — p. Barberini 52. Tel. 482.7707. Or.: 15,45 18/20,20/22,30. Ingr. 10.000
Il mostro — di R. Benigni, con R. Benigni, N. Braschi, J. C. Brialy (It./Fr. '94) — Un mite signore, [redacted] all'opposizione nella [redacted] di condominio, viene scambiato per un mostro massacratore di donne. N. V. 2h 02' *Comico*

Capitol — v. G. Sacconi 39. Tel. 39.32.80. Or.: [redacted] 18,15/20,20/22,30. Ingr. 10.000
Terminal Velocity

Capranica — p. Capranica 101. Tel. 679.2465. Or.: 15 16,50/18,40/20,30/22,30. [redacted]r. 10.000
Il re Leone — di R. Allers e R. Minkoff, prod. Walt Disney (Usa '94) — La storia del leoncino Simba che, dopo la scomparsa del padre, è destinato a superare molte prove prima di diventare il re della savana. N. V. 1h 30' *Cartoni animati*

Capranichetta — p. Montecitorio 125. Tel. 679.6957. Or.: 15,45 18/20,15/22,30. Ingr. 10.000
Mangiare [redacted] donna — di A. Lee, con S. Lung, K.M. Yang, Chien-Lien Wu (Taiwan '94) — Uno chef abilissimo, vedovo, in pensione e con [redacted] le gioie, [redacted] ribellioni e le scelte sentimentali ruotano intorno ai suoi ammalianti banchetti. N. V. 2h 10' *Comm.*

[redacted] 1 — v. Cassia 694. Tel. 33.25.1607. [redacted]: 16 18,10/20,20/22,30. Ingr. [redacted]
The [redacted] — di C. Russell, con J. Carrey, C. Diaz, R. Jeni (Usa '94) — Un impiegato di banca si trasforma in un «uomo di gomma» grazie a una maschera magica, ruba il cuore alla pupa di un gangster e affronta il boss. N. V. 1h 30' *Comico*

Ciak 2 — v. Cassia 694. Tel. 33,25,1607. Or.: 16,30 18,30/20,30/22,30. Ingr. 10.000
Occhi nelle tenebre — di M. Apted, con M. Stowe, A. Quinn, L. Metcalf (Usa '94) — Una ragazza [redacted] cecità grazie a un trapianto [redacted] cornea, testimone di [redacted] omicidio, è perseguitata dall'assassino e non creduta dalla polizia N. V. 1h 50' *Thriller*

[redacted] di [redacted] — p. Cola di Rienzo 88. Tel. 32,35,893. Or.: 16. 17,40/20,05/22,30. Ingr. 10.000
Stargate

Dei [redacted] — v.le della Pineta 15. Tel. 855 34.85. Ore 17,00. Ingr. 7000
Thumbelina — [redacted]. Bluth, dalla fiaba di H. C. Andersen (Usa '94) — Le av[redacted] - buffe, pericolose ma anche romantiche - di una ragazzina «non più grande di un pollice» alla ricerca del suo principe azzurro. N. V. 1h 27' *Cartoni animati*

Eden — p. Cola di Rienzo 74. Tel. 3616.2449. Or.: 15.45/18/20,15/22,30. Ingr. 10.000
[redacted] gli occhi chiusi — di F. Archibugi, con [redacted] Capriogllo, G. Boccirelli, S. Sandrelli (Ita. '94) — Toscana inizio '900: l'amore tra due giovani che si perdono e si ritrovano quando ormai i loro destini sono segnati. Da Tozzi. N. V. 1h 50' *Drammatico*

Embassy — v. Stoppani 7. Tel. 807.0245. Or.: 15 17,40/20,05/22,30. Ingr. 10.000
Intervista c[redacted] vampiro — di N. Jordan, con T. Cruise, B. Pitt, K. Dunst (Usa '94) — Un vampiro racconta a un giornalista la storia della sua iniziazione, della sua vita ormai senza tempo e senza età. Dal romanzo di Anne Rice V. M. 14. 2h 22' [redacted]

Empire — v.le R. Margherita 29. Tel. 841.7719, Ore 16 18,10/20,20/22,30. Ingr. 10.000
Timecop — di P. Hyams, con J. C. Van Damme, R. Silver, M. Sara (Usa '94) — Nel [redacted] un poliziotto intraprende un viaggio nel tempo per catturare un senatore corrotto in grado di modificare il corso della storia. N. V. 1h 40' *Thriller*

Empire 2 — v.le Esercito 44. Tel. 501.06.52. Or.: 16 18,20/20,20/22,30. Ingr. 10.000
Miracolo [redacted] — di E. Oldoini, con N. Frassica, A. Cenci, A. Falchi (Italia '94) — Ritratti ironici di donne nei loro privatissimi vizi e pubbliche virtù: lo scenario è l'attuale e pasticciata [redacted]ità politico-sociale italiana. N. V. 1h 50' *Commedia*

Etoile — p. In Lucina 41. Tel. 687.6125. Or.: 16/19,30/22,30. Ingr. 10.000
Pulp Fiction — di Q. Tarantino, con J. Travolta, B. Willis, U. Thurman (Usa '93) — Omicidi e risate in cinque episodi ispirati ai «pulp magazines», le riviste da pochi cent degli Anni 30 e 40. Palma d'oro '94 a Cannes V. M. 16 2h 35' *Commedia Nera*

Eurcine — v. Liszt 32. Tel. 591.0986. Or.: 15 17,40/20,05/22,30. Ingr. 10.000
Stargate

Europa — c. Italia 107. [redacted]. 442.49.750. Or.: 15,45 18,10/20,20/22,30. Ingr. 10.000
Stargate

[redacted] — Campo de' Fiori 56. Tel. 686.4395. Or.: 16,10 18,15/20,20/22.30. Ingr. 10.000
Quattro matrimoni e un funerale — di M. [redacted], con H. Grant, A. MacDowell, K. S. Thomas (GB. '94) — La storia di un amore, di un gruppo di ami[redacted] confusioni del cuore e incertezze, che si dipana attraverso quattro matrimoni e un funerale. N. V. 1h 55' *Commedia*

Fiamma Uno — v. Bissolati 47. Tel. 482.7100. Or.: 14,30 17,10/19,50/22,30. Ingr. [redacted]
Sotto il segno [redacted] pericolo — di P. Noyce, con H. Ford, W. Dafoe, A. Archer (Usa '94) — [redacted] spietata al boss della droga: la sfida è in mano al numero 2 della Cia e a un mercenario assoldato dal governo Usa. Da Tom Clancy. N. V. 2h 22' *Spionaggio*

[redacted]a Due — v. Bissolati 47. Tel. 482.7100. Or.: 14,30 17,10/19,50/22,30. Ingr. 10.000
Forrest Gump — di R. Zemeckis, con T. Hanks, R. Wright, G. Sinise (Usa '94) — Un americano dall'intelligenza limitata, quasi da sfiorare l'imbecillità, attraversa trent'anni di storia a stelle e strisce, [redacted] ricco e quasi felice. N. V. 2h [redacted] *Commedia*

Garden — v.le Trastevere 246. Tel. 581.2848. Or.: 16,30/18,40/20,35/22,30. Ingr. 10.000
Sirens — di J. Duigan, con H. Grant, S. Neill, E. MacPherson (Austral./G.B. '93) — Negli Anni 20, l'incontro tra un pittore blasfemo che ama dipingere bellissime donne nude e un vicario anglicano che tenta di redimerlo. N. V. 1h [redacted] *Dramm.*

Gioiello — v. Nomentana 43. Tel. 442.502.89. Or.: 15,30/18/20,15/22,30. Ingr. 10.000
Il postino — di M. Radford e M. Troisi, con M. Troisi, P. Noiret, M. G. Cucinotta (Ita. '94) — L'amicizia tra il poeta Neruda, in esilio su un'isola del Sud Italia, e un giovane portalettere locale. Dal romanzo di Skármeta. N. V. 2h *Commedia*

[redacted] — SALA UNO. Tel. 3972.0795. v. G. Cesare 259. Or: 14,45 17,20/19,55/22,30. Ingr. 10.000
Kika

Giulio Cesare — SALA DUE. Tel. 3972.0795. v. G. Cesare 259. Or: [redacted],45 17,20/19,55/22,30. Ingr. 10.000
Once were Warriors — di L. Tamahori, con [redacted] Owen, T. Morrison, M. Kerr-Bell (N. Zel. '94) — Una donna, discendente di guerrieri maori, cerca di salvare l'onore della famiglia lottando contro degrado, violen[redacted] ubriachezza del marito V. M. 14 1h 40' *Dramm.*

[redacted]iulio Cesare — SALA TRE. Tel. 3972.0795. v. G. Cesare 259. Or.: 14,45/17,20/19,55/22,30. Ingr. 10.000
[redacted] vampiro — di N. Jordan, con T. Cruise, B. Pitt, K. Dunst (Usa '94) — Un vampiro racconta a [redacted] giornalista la storia della sua iniziazione, della sua vita ormai senza tempo e senza età. Dal romanzo di Anne Rice V. M. 14. [redacted] *Drammatico*

[redacted] — v. Taranto 36. Tel. 7049.6802. Or.: [redacted] 16,50/18,40/20,30/22,30. Ingr. [redacted]
Il re Leone — [redacted]. Allers e R. Minkoff, prod. Walt Disney (Usa '94) — La storia del leoncino Simba che, dopo la scomparsa del padre, è destinato a superare molte prove prima di diventare il re della savana. N. V. 1h 30' *Cartoni Animati*

[redacted] — v. Bodoni 59. Tel. 574.2778. Or.: 15,45/18/20,15/22,30. Ingr. 10.000
[redacted] — di R. Allers e R. Minkoff, prod. Walt Disney (Usa '94) — La storia del leoncino Simba che, dopo la scomparsa del padre, è destinato a superare molte prove prima di diventare il [redacted] della savana. N. V. 1h 30' *Cartoni Animati*

[redacted] Sala 2 — v. Bodoni 59. Tel. 574.2778. Or.: 16 18,10/20,20/22,30. Ingr. 10.000
Prima della pioggia — di M. Manchevski, con R. Serbedzija, K. Cartlidge, G. Colin (Ingh./Macedonia '94) — La tragedia dei conflitti etnici raccontata attraverso le vite di un monaco cristiano, una ragazza albanese e un fotoreporter. N. V. 2h *Drammatico*

Greenwich [redacted] 3 — v. Bodoni 59. Tel. 574.2778. Or.: 15,45/18/20,15/22,30. Ingr. 10.000
Fragola e cioccolato — di T. G. Alea e J. C. Tabio, con J. Perugorria, V. Cruz, M. Ibarra (Cuba/Spagna/Messico '93) — L'amicizia tra un giovane intellettuale gay e un comunista nella Cuba di Castro e dei pregiudizi antiomosessuali N. [redacted] 1h 51' *Psicologico*

Gregory — via Gregorio VII 180. Tel. [redacted]. Or.: 16 [redacted]. Ingr. 10.000
Il re Leone — di R. Allers e R. Minkoff, prod. Walt Disney (Usa '94) — La storia del leoncino Simba che, dopo la scomparsa del padre, è destinato a superare molte prove prima di diventare il re della savana. N. V. 1h 30' *Cartoni animati*

Holiday — L.go B. Marcello 1. [redacted] 854.8326. Or.: 16/19,30/22,30. Ingr. 10.000
Pulp fiction — di Q. Tarantino, con J. Travolta, B. Willis, U. Thurman (Usa '93) — Omicidi e risate in cinque episodi ispirati ai «pulp magazines», le riviste da pochi cent degli Anni 30 e 40. Palma d'oro '94 a Cannes V. M. 16 2h 35' *Commedia Nera*

Induno — v. G. Induno 1. Tel. 581.2495. Or.: 16 16,50/18,40/20,30/22,30. Ingr. 10.000
Il re [redacted] — di R. Allers e R. Minkoff, prod. Walt Disney (Usa '94) — La storia del leoncino Simba che, dopo la scomparsa del padre, è desti[redacted] a superare molte prove prima di diventare il re della savana. N. V. 1h 30' *Cartoni Animati*

King — via Fogliano 37. Tel. 862.067.32. Or.: 16,15 18,30/20,30/22,30. Ingr. 10.000
Sirens — di J. Duigan, con H. Grant, S. Neill, E. MacPherson (Austral./G.B. '93) — Negli Anni 20, l'incontro tra un pittore blasfemo che ama dipingere bellissime donne nude e un vicario anglicano che tenta di redimerlo. N. V. 1h 36' *Dramm.*

[redacted] 1 — v. Chiabrera 121. [redacted].7966. Or.: 15,20 17,40/20/22,30. Ingr. 10.000
S. P. Q. R. — di C. Vanzina, con M. Boldi, C. De Sica, L. Nielsen (Ita. '94) — Nell'antica Roma un integerrimo magistrato milanese si batte contro la corruzione e il malcostume dei senatori nella capitale dell'impero N. V. 1h 37' *Commedia*

[redacted] 2 — v. Chiabrera 121. Tel. 541.7926. Or.: 14,55 17,20/19,50/22,30. Ingr. 10.000
Sotto il se[redacted] del pericolo — di P. Noyce, con H. Ford, W. Dafoe, A. Archer (Usa '94) — Caccia spietata al boss della droga: la sfida è in mano al numero 2 della [redacted] e a un mercenario assoldato dal governo Usa. Da Tom Clancy. N. V. 2h 22' *Spionaggio*

[redacted] 3 — v. Chiabrera 121. Tel. 541.7966. Or.: 15,45/18/20,15/22,30. Ingr. 10.000
Quattro matrimoni e un funerale — di M. Newell, con H. Grant, A. MacDowell, K. S. Thomas (GB. '94) — La storia di un amore, di un gruppo di amici, di confusioni del cuore e incertezze, che si dipana attraverso quattro matrimoni e un funerale. N. V. 1h 55' *Commedia*

Madison 4 — v. Chiabrera 121. Tel. 541.7966 Or.: 16 16,50/18,40/20,30/22,30. Ingr. 10.000
Junior — di I. Reitman, con A. Schwarzenegger, D. De Vito, E. Thompson (Usa '94) — Un ingegnere genetico si sottopone a un test rivoluzionario .. e si ritrova incinto. La gravidanza sortisce sull'uomo effetti sorprendenti. N. V. 1h 56' [redacted]

[redacted] — v. Appia Nuova 176. Tel. 786.086. Or.: 14,45 17,20/19,55/22,30. Ingr. 10.000
Stargate

Maestoso Sala 2 — v. Appia Nuova 1[redacted]. Tel. 786.086. Or.: 14,45 17,20/19,55/22,30. Ingr. 10.000
Once were Warriors — di L. Tamahori, con R. Owen, T. Morrison, M. Kerr-Bell (N. Zel. '94) — Una donna, discendente di guerrieri maori, cerca di salvare l'onore della famiglia lottando contro degrado, violenza e ubriachezza del marito V. M. 14 1h 40' *Dramm.*

[redacted] Sala [redacted] — v. Appia Nuova 176. Tel. 786.086. Or.: 16,30/19,[redacted]. Ingr. 10.000
Sotto il segno del pericolo — di P. Noyce, con H. Ford, W. Dafoe, A. Archer (Usa '94) — Caccia spietata al boss della droga: la sfida è in mano al numero 2 della Cia e a un mercenario assoldato dal governo Usa. Da Tom Clancy. N. V. 2h 22' *Spionaggio*

Maestoso Sala 4 — v. Appia Nuova 176. Tel. 786.086. Or.: 15 17,30/20/22,30. Ingr. 10.000
S.P.Q.R. — di C. Vanzina, con M. Boldi, C. De Sica, L. Nielsen (Ita. '94) — Nell'antica Roma un integerrimo magistrato milanese si batte contro la corruzione e il malcostume dei senatori nella capitale dell'impero N. V. 1h 37' *Commedia*

Majestic — v. S. Apostoli 20. Tel. 679.4908. Or.: 15 17,30/20/22,30. Ingr. [redacted]
OcchioPinocchio — di F. Nuti, con F. Nuti, C. Caselli, J. Ackland (Ita. '94) — Una versione aggiornata del Pinocchio: il Texas invece della Toscana, un viaggio, una ragazza al posto di Lucignolo, un conflitto tra padre e figlio. N. V. 2h 20' *Commedia*

Metropolitan — v. del Corso 7. Tel. 320.0933. Or.: 16/18,20/20,25/22,30. Ingr. 10.000
S. P. Q. R. — di C. Vanzina, con M. Boldi, C. De Sica, L. Nielsen (Ita. '94) — Nell'antica Roma un integerrimo magistrato milanese si batte contro la corruzione e il malcostume dei senatori nella capitale dell'impero N. V. 1h 37' *Commedia*

Mignon — v. Viterbo 11. Tel. 855.9493. Or.: 15,30 17,45/20,10/22,30. Ingr. 10.000
Sole ingannatore — di N. Mikhalkov, con N. Mikhalkov, O. Menchikov, I. Dapkounaite (Rus./Fra. '94) — Russia 1936, purghe di Stalin: un rivoluzionario stanco si confronta con un ex controrivoluzionario diventato poliziotto per paura. N. [redacted] 2h 10' *Drammatico*

[redacted]ew York — via Cave 36. Tel. 781.02.71. Or.: 16 18,10/20,20/22,30. Ingr. [redacted]
Timecop — di P. Hyams, con J. C. Van Damme, R. Silver, M. Sara (Usa '94) — Nel 2004 un poliziotto intraprende un viaggio nel tempo per catturare un senatore corrotto in grado di modificare il [redacted] della storia. N. V. 1h 40' *Thriller*

Nuovo [redacted] — L.go Ascianghi 1 T. 581.81.16. Or.: 15,00/17,50/20,10/22,30. Vers. orig. sott. Ingr. 10.000
Vanya sulla 42ª [redacted] — di L. Malle, con W. Shawn, L. Pine, B. Smith (Ingh. '94) — La messinscena teatrale dello «Zio Vanja» di Cecov, adattato da Mamet, sul palcoscenico di un minuscolo cinema di New York. N. V. 2h 01' *Teatrale*

Paris — v. M. Grecia 112. Tel. 7049.5568. Or.: 16/18,20/20,20/22,30. Ingr. 1[redacted]
Occhi nelle tenebre — di M. Apted, con [redacted] Stowe, A. Quinn, L. Metcalf (Usa '94) — Una ragazza uscita dalla cecità grazie a un trapianto di cornea, testimone di un omicidio, è perseguitata dall'assassino e non creduta dalla polizia N. V. 1h 50' *Thriller*

Pasquino — vicolo del Piede 19. Tel. 580.3622. Or.: [redacted].15/20,30/22.40. Ingr. [redacted]
Interview whit the vampire — di N. Jordan, con T. Cruise, B. Pitt, K. Dunst (Usa '94) — Un vampiro racconta a un giornalista la storia della sua iniziazione, della sua vita ormai senza tempo e senza età. Dal romanzo di Anne Rice V. M. 14. 2h 02' *Drammatico*

Quirinale — v. Nazionale. Tel. 488.2653. Or.: [redacted] 18,10/20,20/22,30. Ingr. 10.000
Timecop — di P. Hyams, con J. C. Van Damme, R. Silver, M. Sara (Usa '94) — Nel 2004 un poliziotto intraprende un viaggio nel tempo per catturare un senatore corrotto in grado di modificare il corso della storia. N. V. 1h 40' *Thriller*

Qui[redacted] — v. Minghetti 4. Tel. 679.0012. Or.: 15,40 18,10/20,20/22,30. Ingr. 10.000
Nightmare before Christmas — di H. Selick, con E. Leighton supervisore dell'animazione (Usa '93) — Gli abitanti di Halloweentown si stancano del loro mondo cupo, invidiano la radiosa bellezza del Natale e cercano di [redacted]. V. 1h 41' *Animazione*

Reale — piazza Sonnino 7. Tel. 581.02.34. Or.: 16/18,10/20,20/22,30. Ingr. 10.000
Timecop — di P. Hyams, con J. C. Van Damme, R. Silver, M. Sara (Usa '94) — Nel 2004 un poliziotto intraprende un viaggio nel tempo per catturare un senatore corrotto in grado di modificare il corso della storia. N. V. 1h 40' *Thriller*

[redacted] — via IV Novembre 156. Tel. 679.07.63. Or.: [redacted].50/22,30. Ingr. 10.000
Viaggio in Inghilterra — di R. Attenborough, con A. Hopkins, D. Winger, J. Mazzello (Ingh./Usa '94) — La storia vera dell'incontro e dell'amore tra [redacted] scrittore inglese cattolico C. [redacted] Lewis e la poetessa inglese Joy [redacted] V. 2h 10' *Drammatico*

[redacted] — viale Somalia 109. Tel. 86.20.56.83. [redacted].: 15,45/18,10/20,20/22,30. Ingr. 10.000
The Mask — di C. Russell, con J. Carrey, C. Diaz, R. Jeni (Usa '94) — Un impiegato di banca si trasforma in un «uomo di gomma» grazie a una maschera magica, ruba il cuore alla pupa di un gangster e affronta il boss. N. V. 1h 30' *Comico*

Rivoli — via Lombardia 23. Tel. 488.08.83. Or.: 16,30 18,30/20,30/22,30. Ingr. 10.000
Belle al bar — di A. Benvenuti, con A. Benvenuti, E. Robin's, A. Soma (Ita. '94) — Un transessuale si innamora del cugino che non vede da dieci anni, un ristoratore [redacted] con la moglie, e [redacted] di aprire con lui un bar. V. M. 14 1h 50' [redacted]

Roma (ex Esperia) — piazza Sidney Sonnino 37. Tel. 581.28.84. Or.: 16/18.30/20,30/22,30. Ingr. [redacted]
Strane storie

Rouge et Noir — v. Salaria 31. Tel. [redacted]. Or.: 15,30 17,25/19/20,45/22,30. Ingr. 10.000
Il re Leone — di R. Allers e R. Minkoff, prod. Walt Disney (Usa '94) — La storia del leoncino Simba che, dopo la scomparsa del padre, è destinato a superare molte prove prima di diventare il re della savana. N. V. 1h 30' *Cartoni* [redacted]

Royal — v. E. Filiberto 175. Tel. 7047.4549. Or.: 16/18,15/20,20/22,30. Ingr. 10.000
Terminal velocity

S. Umberto-Luce — v. della Mercede 50. Tel. 679.47.53. Or.: 15,30 17,45/20,10/22,30. Ingr. 10.000
Sole ingannatore — [redacted] Mikhalkov, con N. Mikhalkov, O. Menchikov, I. Dapkounaite (Rus./Fra. '94) — Russia 1936, purghe di Stalin: un rivoluzionario stanco si confronta con un ex controrivoluzionario diventato poliziotto per paura. N. V. 2h 10' *Drammatico*

Savoy sala 1 — v. Bergamo 23. Tel. 853.00.948. Or.: 15,30/17,45/20/22,30. Ingr. 10.000
[redacted]

Savoy sala [redacted] — v. Bergamo 23. Tel. 853.00.948. Or.: 15,30/17,45/20/22,30. Ingr. 10.000
Qu[redacted] matrimoni e un funerale — di M. Newell, con H. Grant, A. MacDowell, K. S. Thomas (GB. '94) — La storia di un amore, di un gr[redacted] di amici, di confusioni del cuore e[redacted]ze, che si dipana attraverso quattro matrimoni e un funerale. N. V. 1h 55' *Commedia*

Savoy sala 3 — v. Bergamo 17/25. Tel. 853.00.948. Or.: 15,10 17,35/19,50/22,30. Ingr. [redacted]
Viaggio in Inghilterra — di R. Attenborough, con A. Hopkins, D. Winger, J. Mazzello (Ingh./Usa '94) — La storia vera dell'incontro e dell'amore tra lo scrittore inglese cattolico C. S. Lewis e la poetessa inglese Joy Grisham. N. V. 2h 10' *Drammatico*

Universal — v. Bari 18. Tel. 883.12.16. Or.: 15,45 18,10/20,20/22,30. Ingr. 10.000
The Mask — di C. Russell, con J. Carrey, C. Diaz, R. Jeni (Usa '94) — Un impiegato di banca si trasforma in un «uomo di gomma» grazie a una maschera magica, ruba il cuore alla pupa di un gangster e affronta il boss. N. V. 1h 30' *Comico*

Vip — via Galla e Sidama 20. Tel. 862.08.806. Or.: 16,30 18,30/20,30/22,30. Ingr. 10.000
Prima [redacted] pioggia — di M. Manchevski, con R. Serbedzija, K. Cartlidge, G. Colin (Ingh./Macedonia '94) — La tragedia dei conflitti etnici raccontata attraverso le vite di un monaco cristiano, una ragazza albanese e un fotoreporter. [redacted] V. 2h *Drammatico*

IL [redacted]

[redacted] - Auditorio **S. Leone Ma**[redacted] (via Bolzano 38, dalle 16), «La casa degli spiriti», di B.August. **Grauco** ([redacted] Perugia 34), [redacted] 19, «Allegro ma non troppo» [redacted] B.Bozzetto. Alle 21 incontro con [redacted] regista Pasquale Misuraca e a seguire proiezione del suo film «Non ho parole». Istituto **Giapponese** (via Gramsci 74), ore 19, «Il precipizio» di M. Yasuzo. **INCONTRO** - [redacted] parla della Nuova Zelanda presso lo spazio «**Passi Nuovi**» (p.za Montecitorio 60, 21,30). Ingresso gratuito, prenotazioni al 8620.6792.

[redacted] · Auditorium piazza **Adriana**, ore 21, per la stagione dell'associazione La Nota Azzurra, il quintetto Scarponi [redacted] gue musiche [redacted] Mozart e Brahms. Auditorio di via **Conciliazione**, 20,30, recital del pianista Maurizio Pollini.

[redacted] - Alla Biblioteca **[illegible]** (via Ostiense 113/bis), [redacted] 17, Fabio Scialpi parla [redacted] «Religione, società e politica nell'India moderna».

LIVE - **Nerone** [redacted] (c.so Sempione 21), Hellzapoppin. **Saint Louis** (via del Cardello 13/a), Roberto Ciotti. **Fonclea** (via Crescenzio 82/a), After Midnight. **Alpheus** (via del Commercio 36), Diapason, Lazaro Diaz, Puente Latino. **Olde** (via M.dé Fiori 97), ritmi salsa.

TAMARA - La pièce di Mario Moretti «Tamara la femme d'or» va in scena da stasera all'Istituto **Palazzo di Cultura** (via V.Colon[redacted] 1). Con Ottavia Fusco, regia di Don Lurio.

[redacted] - Nashira Faris insegna le movenze sinuose della danza del ventre in uno stage previsto domani e domenica al **Centro Te**[redacted] (via Comparetti 55b). Informazioni al 822.784. (m. pr.)

LUCI ROSSE

AQUILA via L'Aquila 74, telefono 703 00.333. **Film per adulti**. Ingresso 4000.
AVORIO EROTIC via Macerata 10, telefono 700.35.27. **Film per adulti**. Orario: 15,30; 22. Ingresso 6000.
MODERNO piazza della Repubblica 44, telefono [redacted]. **Film per adulti**. Orario: 16; 22,30. Ingresso 8000.
MODERNETTA p. della Repubblica 44, tel. 488.0285. **Film per adulti**. Ingr. 6000.
MOULIN ROUGE v. O. [redacted] Corbino 23, telefono 556.2350. **Film per adulti**. Orario: 15,30; 22. Ingresso 4000.
ODEON piazza Repubblica, telefono 464.760. **Film per adulti**. Ingresso 5000.
PUSSYCAT via Cairoli 96, tel. 446 4561. **Film per adulti**. Or.: 10,30; 23. Ingr. 6000.
SPLENDID via P. delle Vigne 4, tel. 6600.0205. **Film per** [redacted]. Or.: 11; 23. Ingr. 6000.
TIFFANY v. Depretis 11, [redacted]. 462.390. **Fil**[redacted] **adulti**. [redacted].: 16; 22,30. Ingr. 5000.
VOLTURNO via Volturno 37, telefono 482.7557. **Rivista** [redacted] **e** [redacted] **adulti**. Or.: 15; 22. Ingr. 10.000.

CHIEDETELO A LA STAMPA
[redacted] **DICE DI QUEL FILM**: le recensioni di Lietta Tornabuoni sul film in prima visione
TELEFONA AL 144 00 [redacted] (ore 952 al minuto + Iva)

D'ESSAI

[redacted] **D'ESSAI** via [redacted] 1/a, telefono 440.2719. Riposo.
[redacted] corso Italia 37, telefono 841.8082. Riposo.
CARA[redacted] via Paisiello 24, tel. 855.4210. **L'atalante**. Ore 21.
DELLE PROVINCE v.[redacted] Province 41, tel. [redacted] **Proiezione straordinaria**.
DON [redacted] v. Publio Valerio 63, telefono 748.4644. Riposo.
[redacted] via Tortona, telefono 770.06.960. Riposo.
[redacted]**AFFAELLO D'ESSAI** via Terni 64, telefono 701.2719. **Smoking**.
S. MARIA AUSILIATRICE via Umbertide 3, tel. 780.[redacted]41. Riposo.
[redacted] **D'ESSAI** v. Etruschi 40, tel. 495.7762. **Insalata russa**. Ore 15,15; 22,30. L. 6000
TIZIANO D'ESSAI v. G. Reni, tel. 392.777. **I visitatori**. [redacted].: 18,30; 20,30, [redacted]. Ingr. 7000.

TEATRI

AGORA' 80 v. della Penitenza 33, tel. 68.74.167. Ore 21,15. Compagnia Europa 2000 presenta A. Bosic, V. Porfc, G. Desideri in **Il buon vecchio e la bella fanciulla** da Italo Svevo.
ANFITRIONE SALA A via S. Saba 24, tel. 57.50.827. Ore 21 Comp. Teatro e Pretesto presenta **Tango** di S. Mrozek.
ANFITRIONE SALA B via S. Saba 24, telefono 57.50.827. Domenica ore 15 Coop. La Plautina presenta **Cappuccetto rosso** di Leo Surya. Regia Patrizia Parisi.
ASSOCIAZIONE CULTURALE ITALIA via Aurelio Saliceti 1/3, tel. 58.33.0817. Ore 21 **Ryoju (Il fucile da caccia)** di Yasushi Inoue, con Raffaella Azim, Mariella Fenoglio, Mimma Mercurio, regia Nino Spirli.
ATENEO TEATRO UNIVERSITA' viale delle Scienze 3, telefono 49.91.4400. E' aperta la campagna abbonamenti 1995. Abbonamento a 8 spettacoli per studenti Lire 40.000. Or. bott. 10-13/15,30-18,30.
BELLI v. Sant'Apollonia 11/a, tel. 58.94.875. Ore 18 e ore 21 **Zio Vanja**, un film di Antonio Salines, scenegg. di Roberto Lerici. L. 7000/5000.
BELSITO p.le Medaglie d'Oro 44, telefono 354.343.43. Ore 21,15 **From Broadway with love** con la Jazz Connection e la voci di F. Sorrino e R. Mel, p. Giorgio Calabrese.
CLUB I MITI via B. Franklin 7, tel. 57.58.645. Ore 21 **Orvieto contro Maciste** di G. Purpi e G. Polito, regia G. Purpi.
COLOSSEO via Capo d'Africa 5/a, telefono [redacted]. Ore 21 **Dove sta puntino al Dio** di Woody Allen con U. Kovacevic, R. Cigliano, M. Lenza, G. Rigoli, A. Muccioli, A. Cigliano.
COLOSSEO RIDOTTO (Sala A), via Capo d'Africa 5/a, telefono 70.04.932. Ore 21,15 Fondazione Sipario/Toscana presenta **Una voce quasi umana** di Donatella Diamanti con Sonia Grassi, regia Alessandra Garzella.
COLOSSEO RIDOTTO (Sala B), v. Capo d'Africa 5/a, tel. 70.04.932. Ore 21,15 Fondazione Sipario/Toscana presenta **Una voce quasi umana** di Donatella Diamanti con Sonia Grassi, regia Alessandra Garzella.
DEI COCCI via Galvani 69, tel. 578.3502. Ore 21,15 la Premiata Ditta presenta **Un amore da bestie**, scritto e diretto da Francesca Draghetti con R. Braghetti, P. Quintale, A. Voce.
DEI SATIRI SALA GRANDE v. Grottapinta 19, tel. 687.7068. Ore 20,30 **La scuola delle mogli**, di Molière, con Gegia, L. Tani, F. Morillo, R. Amendola, O. Anasti, N. Anselmo, B. Massone, U. Cardinali.
DEI SATIRI FOYER v. Grottapinta 19, tel. 68.71.639. Ore 22,30 prima **Il senso delle rane**, di R. De Giorgi, con E. Severo, S. Molinari, C. Belato, T. D'Aquino, M. L. Ranaudo, O. Bacardi, G. Tuccimei, M. Casalino, P. Ricci, regia Anna Lezzi.
DELLA COMETA v. del Teatro Marcello 4, tel. 67.84.380. Ore 21 Lello Arena in **Bordeaux**, di V. Cerami, N. Piovani, con L. Arena, N. Di Pinto, scene E. Luzzati. Fino al 29.1.1995.
DE' SERVI via del Mortaro 22 (largo Chigi), tel. 679.5130. Ore 21, Compagnia Gol via Checco Durante diretta da Altiero Alfieri presenta **A Giggetto je sartato er grilletto**. 3 atti di A. Alfieri e S. Jovene.
DELLE ARTI via Sicilia 59, tel. 48.18.598 - 47.43.564. Ore 21. **Pasticcio di stelle**, di F. Kohout, con Renato Campese, Anna Menichetti, E. Roccuzzi, regia Marco Lucchesi.
DELLE MUSE v. Forlì 43, tel. 44.23.1300. Ore 21 Barbara Bouchet, Gigi Reder in **La presidentessa**, regia Geppi Di Stasio.
DON BOSCO via Publio Valerio 63, tel. 71.58.78.12. [redacted] 10 Comp. A.I.D.A. **La** [redacted] **molto famosa di Cappuccetto** [redacted]. Regia Giovanni Signori.
ETI TEATRO [redacted] v. M. Minghetti 1, tel. [redacted]. Ore 21 2° GEG, Il Piccolo Teatro di Milano presenta **I giganti della montagna**, di L. Pirandello, regia Giorgio Strehler.
ETI TEATRO VALLE via del Teatro Valle 23, tel. 6880.3794. Ore 21 prima Comp. Della Luna **Canti di scena** concerto di parole e musica di Cerami e Piovani.
EUCLIDE p.za Euclide 34/a, tel. 808.2511. Ore 21 la Comp. Stabile Teatrogruppo presenta **Non svegliate il can-can che dorme**, divertissement in due atti di Vito Boffoli.
FLAIANO via S. Stefano del Cacco 15, tel. 67.96.496. Ore 21 La Compagnia Le Parole e le Cose presenta Luca Poli in **Sorelle d'Italia**, di S. Bruni, U. Chiti, L. Poli, L. Ravera, con Patrizia Loreti.
GHIONE via delle Fornaci 37, t. 637.2294. Ore 17 ultimi 4 giorni Compagnia Giovani del Teatro Ghione con Gastone Pescucci presenta **Sogno di una notte di mezza estate** di W. Shakespeare.
LA CHANSON l.go Brancaccio 82/a, telefono 487.3164. Ore 21,30 **Forza Italia** di P. Castellacci con Luca Cazzi, Pier Maria Cecchini e le 10 Ballerine del balletto La Chansonettes.
MANZONI via M. Zapata 14, tel. 322.3634. Ore 21 Alla Teatro & Teatro Nuova Ecipona pres. **La serva del negro**, di Duccio Camerini, con C. Leone e S. Marino, regia Valter Lupo. [redacted] bott. ore 11-13 e 17-20.
NAZIONALE v. del Viminale 51, t. 485.498. Ore 21 1° giov. M. Mallorca in **La vita che ti diedi** di L. Pirandello. Regia L. Squarzina.
PARIOLI via G. Borsi 20, tel. 808.3523. Sala A: ore 18,45 **Maurizio Costanzo Show 13° anno** da lun. a ven. Sala B: ore 21,30 turno Q2; I.T.C. presenta A. Albanese, T. Ruggeri e Vito in **Salone Meraviglia** di F. Freyre, regia Daniele Sala.
PUPPET THEATRE via di Grottapinta (p.za dei Satiri). Ore 17 precise, tutte le domeniche spettacolo di burattini per adulti e bambini. Inf. tel. [redacted]
[redacted] via [redacted] Lanza 120, tel. 48.73.199. Aperte audizioni per corso di recitazione. Dal lun. al ven. ore 16-18,30.
SISTINA via Sistina 129, tel. 48.26.841. Ore 21 abb. Giovedì 3. Garinei e Giovannini presentano **Alleluja brava gente**, con S. Ferilli. Botteghino ore 10-13 e 15,30-19.
SALA [redacted] **PETROLINO** via Romolo [redacted] 8, [redacted] 575.7488. Ore [redacted] **Morte un Papa**, di G. De Chiara e F. Formari e P. Pellegrinos con la Compagnia.
SALONE MARGHERITA via Due Macelli 75, tel. 67.91.439. Ore 21,30 **Scandaloso Italia**, di Castellacci e Pingitore con Oreste Lionello Wendy, Martufello.
SPAZIO PASSI NUOVI piazza Montecitorio 60 telefono 8620.67.92. Ore 21,30 tutti i venerdì La Cinea Arte Roma presenta la Rassegna **Arte e viva voce dei cinque continenti**. Europa: **La lingua italiana** nel Medioevo con E. Ravenna, E. Marra, S. Urbani. G. Magorelli regia Carlo Maria Pirrotta.
SPAZIOUNO vicolo dei Panieri 3, tel. 58.96.974. Ore 21 **Jeffrey** di Paul Rudnick, [redacted] P. Baldini. Inf. ore 17-20,30.
TEATRO AUTONOMO DI ROMA via degli Scipioni 6, tel. 32.10.241. Sabato ore 21 Teatro Negli Appartamenti **Cattleya** di e con Silvio Benedetto e Olga Macaluso. Posti limitati.
TEATRO DELL'OROLOGIO SALA CAFFE' via de' Filippini 17/a, tel. 683.08.735. Da martedì 24 gennaio ore 21 tutte le sere Comp. Teatro IT presenta **Lautrec au bordel** di M. Moretti con M. Margine, S. Micheroli, C. Baldoni, F. Bordampo, C. Lionello. Dom. ore 18.
TEATRO GA[redacted] via Mar Rosso 329 (Ostia Lido), tel. 509.8639. Ore 21 La Giocosa Accademia presenta, **La vita che ti diedi** di Luigi Pirandello. Regia Antonia Di Francesco.
TEATRO DI ROMA TEATRO ARGENTINA largo T. Argentina, telefono 6880.4601/2. Ore 17, 2ª giovedì, ultima recita. **Ubu Re**, di Alfred Jarry, regia Armando Pugliese, con M. Scaccia, M. Fabbri.
TEATRO SPERONI v. Speroni 13, tel. 411.2287. Giovedì 26 gennaio ore 20,45 prima **Un taxi e due piazze** di Ray Cooney. Regia Gianni Calviello.
TEATRO ELISEO via Nazionale 183, tel. 488.2114. Ore 20,45 abb. L.2 **L'esibizionista** scritta e diretta da Lina Wertmüller con L. De Filippo, A. Cenci, M. Scarpetta, G. Calandra. Pren. tel. con carta credito al 39.38.7297.
VASCELLO via G. Carini 72/78, tel. 58.81.021. Ore 21 Teatro Due Roma presenta Satyricon I **La cena da Petronio** con T. Branca, A. Cianca, R. Diamanti, P. Carboni, M. Guaranidaro, I. Grappolt, C. Liberati, E. Martoncini, L. Magri.
TEATRO OLIMPICO p.zza G. da Fabriano 17, tel. 396.26.35. Domani ore 21 Gigi Proietti **Per amore per diletto**. Libera interpretazione di E. Petrolini. Or. bott. 11-19. Inf. tel. 32.34.890.
ORIONE via Tortona 7, tel. 772.066.00. Sabato ore 21 G. Spaccesi in **Forza venite gente**. Bot. ore 11-13 e 17-19. Parc. int.
POLITECNICO via G. B. Tiepolo 13/a, tel. 361.1501. Ore 21 prima **Un uomo troppo buono** di G. Prosperi con G. Marini, M. Caddè, P. Lorenzoni, F. Carena, M. Carrel.
TEATRO ROSSINI piazza S. Chiara 14, telefono 6880.2770. Per le prenot. dello spettacolo **A Giggetto je sartato er grilletto**, della Compagnia Checco Durante, diretta da A. Alfieri, rivolgersi al Teatro De Servi t. 67.95.130.
TEATRO STABILE DEL GIALLO via Cassia 871/c, tel. 371.1078 - 371.1107. Ore 21,30. **Delitto perfetto** di K. Knott, regia Giancarlo Sisti. Pren. tel. 30.31.13.35.
TEATRO TIBERINO via S. Dorotea 6, tel. 37.01.861. Dom. ore 19 **Liberi - L'insostenibile voglia di essere**, con E. Bonelli, r. M. Cinque. Spett. dopo cena comico musicale.
TEATRO VERDE circ. Gianicolense 10, tel. 588.20.34. Ore 10 la Compagnia Spagnola Ecoteatro presenta **Traso il segno** regia Enrique Lanz.
TEATRO VITTORIA p.za S. M. Liberatrice 8, tel. 574.0170. Ore 21 **Le Quatuor quattro violini** pazzi in **Le diable au corps**.
TEATRO INSTABILE DELLO HUMOUR v. Taro 14, telefono 84.16.057 - 85.48.950. Ore 10,30 La compagnia Scuderi presenta **Infinito omaggio al Romanticismo**. **Se tu fossi Iocc**, forme e satira dal '700 al 900. Fino 30/5. Ore 21,30 **Salvato al gran caffè**, ovvero **Champagne, insidie... spade e delitto**. Fine all'8 febbraio.

«Ma per fortuna c'è la musica» al Carcano

Johnny Dorelli ritorna con Jaja [redacted] e [redacted]

Insieme per ricordare «Come eravamo» sulle belle note di tutta una vita

MILANO. Johnny Dorelli, Jaja Fiastri, Enrico Vaime ancora [redacted] volta insieme per uno spettacolo di sorrisi, luci e canzoni. Al Carcano [redacted] Milano, fino al 5 febbraio, [redacted] replica [redacted] per fortuna c'è [redacted] musica», il ritorno di Dorelli a teatro dopo un [redacted] [redacted] assenza.

La formula dello spettacolo, presentato dalla premiata ditta Garinei e Giovannini, è quella già sperimentata [redacted] [redacted] nella stagione '93-'94, ma il copione, un misto di melodia e battute, [redacted] è arricchito di canzoni e balletti.

«Cosa c'è [redacted] meglio della musica per fotografare i propri ricordi, per far riemergere dall'oscurità [redacted] passa[redacted] situazioni che sembravano dimenticate?». [redacted] chiedono Enrico Vaime e Jaja Fiastri, ma sanno già la risposta: [redacted] abbandonarsi per [redacted] attimo al suono delle melodie ed [redacted] riapparire tutto davanti [redacted] nostri occhi, e volta con [redacted] [redacted] vivacità e la lucida nitidezza che hanno caratterizzato l'esperienza reale».

Dunque una sorta di «come [redacted] [redacted] attraverso i motivi, la colonna sonora, di tutta una vita. E un pizzico di ambizione: «Questa operazione si basa sul ricordo, ma del ricordo vuole esaltare, più che la funzione nostalgica, quella terapeutica».

Ed ecco le melodie che [redacted] riportano indietro nel tempo e ce lo rendono immediatamente attuale. Canzoni celebri, indimenticabili, lanciate dalla radio e dai juke-box sulla spiaggia e firmate [redacted] Lucio Battisti, Luca Barbarossa, Riccardo Cocciante, Renzo Arbore. Ma anche, e qui il viaggio della memoria si fa più lungo, [redacted] Miller, Modugno, Kramer, Rascel, Trovajoli. Fino ai grandi «classici» del Novecento, Gershwin e Weil. E' sul ritmo delle canzoni, esegui[redacted] dal [redacted] da un'orchestra di tre[redacted] elementi, le «Bravo» di Augusto Righetti, che rivivono aneddoti, situazioni, strane coincidenze e ricordi di un'intera generazione, quella del protagonista, chiama[redacted] a interpretare mezzo secolo di storia italiana. Dice Dorelli: «Il nostro Paese [redacted] cambiato nel tempo come sono cambiate le nostre musiche».

Johnny Dorelli ritorna al teatro

Con Dorelli, sul palcoscenico, soltanto un gruppo di bravi solisti («essi giovani talenti», dice lui): Antonello Angiolillo, Flavio Astolfi, Sabrina Marciano, Laura Ruocco, Maria Stopper e Gianfranco Vergani. [redacted] resto lo fanno i balletti disegnati da Don Lurio, i colorati costumi [redacted] Enrico Rufini, le scene di Umberto Bertacca, la regia [redacted] Pietro Garinei.

«Non vorremmo che il titolo di questo spettacolo risultasse troppo ottimistico o assolutorio», av[redacted] Vaime e la Fiastri. «Quan[redacted] si ha la fortuna di avere [redacted] [redacted] - è il motto di Dorelli - sarebbe [redacted] peccato [redacted] pensare a quanto quella ha significato e a quanto sta a testimoniare».

Olga [redacted]

Esce in questi giorni l'ultimo cd del giovane cantautore

Bersani [redacted] «Freak»

E' un mix di rap e melodia

Samuele Bersani, l'allievo prediletto di Lucio Dalla

MILANO. [redacted]' dal 1991 che il giovane Samuele Bersani è entrato ufficialmente a far parte del mondo delle sette note professionalmente e, in pochi anni, si è già guadagnato la fiducia di critica e pubblico.

Il nuovo disco in uscita in questi giorni, si intitola «Freak» ed è il secondo album della carriera. Dopo il debutto che avvenne grazie a Lucio Dalla (suo padrino) nella tournée di «Cambio» che [redacted] vedeva esibirsi con il brano «Il mostro», Samuele ha cominciato ad imporsi una linea di condotta artistica che lo ha portato a sondare dei territori stilistici interessanti. La musica di questo ragazzo [redacted] infatti legata al rock italiano ma i testi, che il bravo cantautore scrive con intelligenza, si legano alla partitura [redacted] uno stile unico.

Il disco che permise a Bersani [redacted] fare il primo, importante passo, si intitolava «C'hanno preso tutto» uscì nel 1992 e per promozionare quell'uscita, lo speranzoso riminese iniziò un tour radiofonico con [redacted] quale girò l'Italia [redacted] lungo e in largo. Il suo maestro Dalla un giorno gli disse: «Samuele sappi che se vuoi farti conoscere dai giovani, devi andare a proporti dove ci sono i giovani. La radio è [redacted] medium che meglio [redacted] presta per la promozione. Fatti un bel giro, vai a visitare dal grosso Network sino alla più sperduta radio locale e suona le tue canzoni, vedrai che i risultati prima o poi arriveranno...». Così è stato.

Il passo che seguì quel tour fu la partecipazione al Festivalbar del 1993. Un'occasione importante per chi vuole farsi largo ma anche un terreno difficile se non si hanno i numeri per portare avanti un discorso che cattura l'attenzione della gente. Affrontato con grande grinta il Festivalbar diede invece i suoi frutti e la popolarità aumentò. Addirittura i responsabili del programma musicale di Italia 1 «Jammin'» decisero, nel 1994, [redacted] affidare a Bersani [redacted] [redacted]azietto all'interno della trasmissione intitolato «Sam TV» e con l'esperienza televisiva il nome cominciava a farsi largo presso fasce [redacted] pubblico che sino ad allora lo avevano ignorato.

Ora, 1995, esce finalmente il [redacted] atteso secondo disco che non a caso si intitola «Freak». Lo stile musicale molto personale, un mix di rap e melodia, ci mettono di fronte ad un artista ormai maturo. Oltre al singolo che intitola il disco, tra [redacted] prove più interessanti ci sono senza dubbio «Fedina penale» che fotografa minuziosamente la vita di un piccolo spacciatore di provincia, «Spaccacuore» dove Bersani dipinge una specie di manifesto del romanticismo moderno e «Piccolo macellaio» che [redacted] gustose storie [redacted] paese piccolo, ma grandissimo per chi lo abita.

Oltre alle canzoni appena citate [redacted] nuovo cd [redacted] contenuti altri otto «videobrani». Il perché di questo aggettivo lo spiega lo [redacted] Bersani: «Ciò che ho scritto a livello di testi si muove un po' come una sceneggiatura entro la quale si sono le storie [redacted] tutti giorni, le problematiche della gente comune, i sentimenti e tutto quanto fa parte del quotidiano».

Bersani conclude: Sono [redacted]to, che non sarà assolutamente un problema realizzare dei video musicali da queste canzoni perché le immagini sono già in quello che canto».

Luca [redacted]

Vallone al Libero

[redacted] una spia [redacted] Edimburgo

[redacted] Un vagone ferroviario, dalle parti della stazione di Edimburgo. E, in questo piccolo spazio, [redacted] storia [redacted] due spie, il giovane Bagley (Saverio Vallone) che torchia il più anziano Frayn (Claudio Giannetto) per fargli confessare un tradimento. Scritto da John Le Carré, nel '69, per la Bbc, adesso con la regia di Antonio Syxty, «Fine della corsa» fa tappa al Libero, fino a domenica 22. Uno spettacolo che gioca tutta la sua riuscita sul mistero, e con l'aiuto della musica dei Beatles, gli Anni [redacted] vengon[redacted] a galla subito. Ma l'intenzione del regista, che ha eliminato al[redacted] pagine iniziali del testo e rimaneggiato [redacted] parte centrale, è quella [redacted] «evitare ogni possibile connotazione realistica». Tutto sospeso, in un viaggio senza tempo, nella vettura riservata di un treno di cui non si intuisce [redacted] la direzione, con [redacted] sola [redacted]: l'epilogo drammatico della vicenda.

«Sì, [redacted] fine Frayn confesserà. Si è venduto al Kgb sovietico, per un [redacted] proibito e anche [redacted] denaro. [redacted] a fargli [redacted] tutto, anche [redacted] devo ricorrere all'inganno», antici[redacted] Saverio Vallone che, per [redacted] strano caso del destino, calca la scena del Libero che suo padre Ra[redacted] ha lasciato da pochi giorni per continuare [redacted] tournée di «Desiderio sotto gli olmi». «Questo [redacted] [redacted] [redacted] di grande forza drammaturgica - continua -, era [redacted] scritto per la televisione e interpretato a Londra da Laurence Olivier. L'adattamen[redacted] di Syxty però lo ha stravolto. Gli ha dato una regia geometrica, mol[redacted] originale». Presentato in prima nazionale a Borgio Verezzi quest'estate, lo spettacolo, accolto con successo, dopo Milano chiuderà la tournée [redacted] qualche tappa in Calabria.

«Poi lo riprenderemo l'anno prossimo - dice Saverio Vallone -, ci siamo accorti che al pubblico questo allestimento, quasi da giallo, piace». [o. g.]

Oggi alle 20,30

«I racconti di Hoffman» a Verona

V[redacted]. Conto alla [redacted] per l'inaugurazione della stagione lirica e di balletto [redacted] teatro Filarmonico [redacted] Verona. Oggi alle 20,30 andranno in scena «I racconti di Hoffman» di Jacques Offenbach, che grande [redacted] hanno [redacted]nuto l'anno scorso alla Fenice di Venezia. A dirigere l'orchestra areniana sarà il maestro Richard Bonynge, regia e sce[redacted] sono di Hugo De Ana, maestro del coro Armando T[redacted]. Fra i principali interpreti dell'opera, un'intramontabile Luciana Serra, quindi Vincenzo La Scola, Manuela Custer e Giorgio Surian.

L'opera di Offenbach sarà replicata domenica, martedì 24, venerdì 27 e domenica 29 gennaio. In contemporanea al varo della stagione lirica e di balletto del Filarmonico, prenderà [redacted] via a Verona il nuovo servizio destinato agli appassionati della buona musica che vivono fuori città.

Si tratta di un pacchetto speciale chiamato «A teatro in bus» che comprende viaggio di andata e ritorno dal Comune di residenza pi[redacted] l'entrata [redacted] Filarmonico. L'iniziativa, che nasce da un accordo fra [redacted] consorzio «Verona tutto l'anno» e l'Ente lirico Arena, interessa una quindicina [redacted] Comuni della provincia [redacted] Verona.

I prezzi, differenziati a seconda dall'ordine dei posti in teatro, vanno dalle 70 mila lire per una poltrona di platea alle 45 della prima galleria.

«A teatro in bus» proseguirà fino a maggio seguendo tutti gli appuntamenti in cartellone al Filarmonico. Con l'iniziativa, i promotori calcolano di riuscire a incrementare [redacted] pubblico del [redacted] veronese di [redacted] centinaio [redacted] persone a serata. [m. p.]

MILANO

[redacted]

[redacted] V. Emanuele 30, telef. 7600.3308. **Timecop.** Or.: 15,20; 17,40; 20,10; 22,30. L. 10.000.
ANTEO via Milazzo 9, telefono [redacted]. **Mangiare, bere, uomo, donna.** Prima [redacted] cortometraggio [redacted]. Or.: 14,30; 17,10; 19,50; 22,30. L. [redacted]
APOLLO Galleria De Cristoforis, tel. 780.390. **Kika - Un corpo in prestito.** Orario: 15; 17,30; [redacted]; [redacted]. L. 10.000.
ARCOBALENO [redacted] Tunisia 11, telefo[redacted] [redacted]. [redacted] **Mask.** Or.: 15,20; 17,45; 20,10; 22,30. L. 10.000.
[redacted] Gal. del Corso 1, [redacted] [redacted]. [redacted] **gli occhi chiusi.** Orario: 15; 17,30; 20; 22,30. L. 10.000.
[redacted] v. S. P. all'Orto 9, tel. 7600.1214. **Occhi [redacted] [redacted].** Or.: 15,30; 17,50; 20,10; 22,30. L. [redacted].
[redacted] c. [redacted] Emanuele II, [redacted] 7600.0229. **Stargate.** Orario: 15; 17,30; 20; 22,30. L. [redacted].
BRERA MULTISALA 1 c. Garibaldi 99, [redacted]. [redacted]. [redacted] **Gump.** Orario: 14,30; 17,10; 19,50; 22,30. L. 12.000.
BRERA [redacted] c. Garibaldi 99, tel. 29.00.18.90. **La teta y la luna.** V. M. 14. Or.: 14,30; 16,30; 18,30; 20,30; 22,30. L. [redacted]
CAVOUR [redacted]. Cavour 3, tel. [redacted]. [redacted] **il segno [redacted] pericolo.** [redacted].: 14,30; 17,10; 19,50; 22,30. L. 10.000.
COLOSSEO Sala ALLEN v.le Montenero 84, [redacted] **Bella al bar.** Or.: 15,30; 17,50; 20,10; 22,30. L. 12.000.
COLOSSEO [redacted] [redacted] v.le M. Nero 84, tel. 5990.1361. [redacted] Or.: 14,30; 17,10; 19,50; 22,30. L. [redacted].
[redacted] **Sala VISCONTI** viale M. Nero 84, tel. 5990[redacted]. **Sotto il segno del pericolo.** Or.: 14,30; 17,10; 19,50; 22,30. Ingr. [redacted].
[redacted] l.go C. dei Servi 9, tel. 7602.0721. **Sirens - Sirene.** Or.: 15,45; 18; 20,10; 22,30. L. 10.000.
CORSO G. [redacted] Corso, tel. 7600.2184. **The Mask.** Or.: 15,30; 17,50; 20,10; 22,30. L. [redacted].
[redacted] via Torino 64, tel. [redacted]. **Occhi [redacted] tenebre.** Or.: 15,30; 17,50; 20,10; 22,30. L. 10.000.
[redacted] Gall. del Corso 4, telef. 7600.2354. **Warriors.** Or.: 15,30; 17,50; 20,10; 22,30. L. 10.000.
[redacted]D c. Lodi 39, tel. [redacted]. **S.P.Q.R.** [redacted] **fa.** Or.: 15,30; 17,50; 20,10; 22,30. L. 10.000.
[redacted] via [redacted] 40, telefono [redacted]. [redacted] **velocity.** Orario: 15,30; 17,50; 20,10; 22,30. L. 10.000.
[redacted] Vitt. Emanuele 24, tel. 7602.0818. **S.P.Q.R. 2000 e ½ [redacted] fa.** Orario: 15,30; 17,50; 20,10; [redacted]. L. [redacted].
METROPOL v. Piave 24, tel. 799.913. **Stargate.** Or.: 15; 17,30; 20; 22,30. L. 12.000.
[redacted] Galleria del Corso 4, tel. 760.223 **Il re Leone.** Orario: 15; 16,45; 18,30; 20,30; 22,30. L. 10.000.
NUOVO ARTI [redacted] Mascagni [redacted]. 7602.0048. **Il re Leone.** Or.: 14,30; 16,30; 18,30; 20,30; 22,30. L. 10.000.
[redacted] via Torreggio 3, telefono [redacted]. **Quattro [redacted]menti e [redacted] funerale.** Orario: 16; 18,10; 20,20; 22,30. L. 10.000.
ODEON 5 Sala 1 [redacted] - v. S. Redegonda 8, telefono 874.547. **Inter[redacted] vampiro.** Orario: 15,10; 17,35; 20; 22,35. L. 10.000.
ODEON 5 Sala 2 v. S. Redegonda 8, telefono 874.547. **Sotto il segno [redacted] pericolo.** Orario: 14,30; 17,05; 19,40; 22,30. L. 10.[redacted]
ODEON 5 Sala 3 via S. Redegonda 8, tel. 874.547. **Forrest Gump.** Or.: 14,30; 17,05; 19,40; 22,30. L. 10.000.
ODEON 5 Sala 4 via S. Redegonda 8, telefono 874.547. [redacted]**no.** Or. 15,30; 17,50; 20,10; 22,35. L. 10.000.
[redacted] **5** [redacted] **5** v. S. Redegonda 8, tel. 874.547. **Pulp fiction.** Or. 16,10; 19,10; 22,10. L. [redacted].
[redacted] **5 Sala 6** v. S. Redegonda 8, tel. 874.547. **Bella al bar.** Ore 15,30; 17,50; 20,10; 22,35. L. [redacted].
ODEON 5 Sala 7 via S. Redegonda 8, telefono 874.547.Il [redacted]. Orario: 15,10; 17,35; 20; 22,35. L. 10.000.
[redacted] **5 Sala** [redacted] via S. Redegonda 8, telefono 874.547. **Occhiopinocchio.** Ore 14,30; 17,05; 19,40; 22,30. L. 10.000
ODEON 5 Sala 9 via S. Redegonda 8, telefono 874.547. **Junior.** Or.: 15,20; 17,40; 20,10; 22,35. L. 10.000.
ODEON 5 [redacted] **III** via S. Redegonda 8, tel. 874.547. **Viaggio in Inghilterra.** Or.: 14,55; 17,20; 19,50; 22,35. L. [redacted].
[redacted] via C. Zugna 50, tel. 8940.3038. **Kika - Un corpo in pre[redacted]** Or.: 15; 17,30; 20; 22,30. L. 10.000.
[redacted]D v. V. Emanuele 28, [redacted] 7602.0757. **Tre [redacted] e un [redacted]to.** Or.: 15,30; 17,50; 20,10; 22,30. L. 10.000.
[redacted] viale Abruzzi 28, telefono 2953.1103. **Sir[redacted]** - [redacted]. Or.: 15,40; 18; 20,15; 22,30. L. 10.000.
PRESIDENT L.go Augusto 1, telefono 7602.2190. **Vanya sulla 42ª** [redacted] Or.: 15,30; 17,50; 20,10; 22,30. L. 12.000.
SAN CARLO c.so Magenta/ang. [redacted] della Rocca 12. **Tre vedove e un delitto.** Or.: 15,30; 17,50; 20,10; 22,30. L. 10.000.
[redacted] v.le G. Sasso 28, tel. [redacted]. **Kika - Un corpo in prestito.** Or.: 15; 17,30; 20; 22,30. L. 10.000
TIFFANY c. B. Aires 39, tel. 2951.3143. **Quattro [redacted] e un [redacted].** Or.: 20,10; 22,30. L. [redacted]
VIP via Torino 21, t. 8646.3847. [redacted] **della pioggia.** Or.: 17,40; 20,05; 22,30. L. 10.000.

TEATRI

SCALA - p. della Scala - t. 72.00.37.44. Ore 20 **La fanciulla del West** di [redacted]. Puccini, dir. G. Sinopoli, regia di J. Miller.
[redacted]TORIO - via Conservatorio 12 - T. 76.00.17.55. Ore 20,30 **Orchestra Verdi**, dirette Alan Francis.
ARSENALE - via C. Correnti 11 - tel. 83.75.896. Ore 21,15 Compagnia Nuove parole presenta **La cantatrice calva**.
CARCANO - corso di Porta Romana 63 - tel. 55.18.13.77. Ore 21 J. Dorelli in: [redacted] **per fortuna c'è la musica**.
[redacted] - via Sangallo 33 - tel. 76.11.10.15. Ore 21,30 **Uomini senza donne**, di A. Longoni.
CRT SALONE - v. U. Dini 7 - t. 895.12.220. Ore 21 **L'ultimo nastro di Krapp**.
DELLA 14ª - via Oglio 12 - tel. 55.21.13.00. Ore 21 Biemmebi presenta: **La zia di Carlo**.
FILODRAMMATICI - v. Filodrammatici 1 - T. 86.93.658. Ore 21 Comp. Marionettistica C. Colla e figli: **Goldoni in musica**
FRANCO PARENTI - v. P. Lombardo 14 - T. 54.57.174 Ore 20,30 Teatro F. Parenti: [redacted] **tempesta** da E. Tadini, di A.R. Shammah.
[redacted]CO - v. Larga 14 - Telefono 86.64.18. Ore 21 Goigest presenta: Giorgio Gaber in: **E pensare che c'era il pensiero**.
LITTA - c. Magenta 24 - T. 8645.4545. Ore 21 Compagnia Artes presenta: **Un bacio a mezzanotte** di e con P. Sambo e G. Sapio.
[redacted] - a. Manzoni 40 - Tel. [redacted]. Ore 20,45 Comunità [redacted] Tieri-Lojodice: [redacted] **tacchino** di G. Feydeau, reg. G. Sepe.
[redacted] Piemonte [redacted] - tel. [redacted]. Ore 21 [redacted] presenta la Compagnia de Gappy Gleijeses in: **Le relazioni pericolose** di C. Hampton.
NUOVO - P. S. Babila 37 - [redacted] Ore 21 Elettra Produzioni: P. Ferrari e G. Rath in **The entertainer (Il comico)**.
OLMETTO - Via Olmetto 8/a - Tel. 875.185. Ore 21 Teatrolmetto 79 presenta: **Vivo la passione**, da A. Petrosillo, r. L. Castoldi.
OUT-OFF - v. Duprè 4 - t. 39.26.22.82. Ore 21 Teatro Out Off: **Edipo re**, regia A. Sydy.
[redacted] **TEATRO** - via Rovello 2 - Tel. 72.333.222. Ore 20,30 Piccolo Teatro di Milano - Teatro d'Europa: **L'isola degli schiavi** di Marivaux, regia G. Strehler.
[redacted] **T.** [redacted] - via Rivoli 6 - Tel. 72.333.222. Ore 20,30 Emilia Romagna Teatro presenta: **Edoardo II** di C. Marlowe.
SAN BABILA - c. Venezia 2 - Tel. 760.029.85. Ore 21 Progetto Genesio Srl presenta V. Va[redacted]: **Colpo di sole**, regia E. Coltorti.
SMERALDO - p. XXV Aprile - tel. 2900.6767. Ore 21 I Legnanesi presentano **La vita è un tram**, testo e regia di A. Testa.
TDI ELFO - via C. Menotti 11 - tel. 71.67.91. Ore 20,45 P. Degli Esposti in: **Stabat mater** di A. Tarantino, reg. Cherif.
TDI PORTA ROMANA - c.so di Porta Romana 124 - T. 58.31.58.96. Ore 20,30 Theatridithalia presenta: **Amleto** di W. Shakespeare, regia E. De Capitani.
TEATRO ARIBERTO - via D. Crespi 9 - Tel. 83.22.580. Ore 21 Teatrosempre presenta: **Bestseller - Un pizzico di pericolo**, di F. Durbridge, regia R. Silveri.
TEATRO DELLE MARIONETTE - via degli Olivetani 3 - t. 4696550. Ore 9,30 **Balletto di un popolo di legno**, di G. Colla.
TEATRO GRECO - piazza Greco - tel. 85.70.896. Ore 21 Quelli di Grock presenta: **Caos**, regia C. Intropido.
TEATRO [redacted] - v. Savona 10 - T. 83.23.126. Ore 21 **Fine della corsa** di John Le Carré, regia A. Sydy.
TEATRO ROSETUM - via Pisanello 1 - Telefono 48.70.72.03. Ore 2[redacted] del [redacted]so lirico «Puccini».
VERDI - v. Pastrengo 16 - t. 60.71.695. Ore 21 Trickster-Briccone Divini pres.: **Lear** da W. Shakespeare.

ODEON 5

Cruise [redacted] Banderas, che belli questi vampiri

Jordan e i vampiri della Rice, non «tradizionali», che non hanno paura dell'aglio né dei crocifissi. Uno di loro, iniziato alla vita eterna nel '700, concede un'intervista a [redacted] terrorizzato e affascinato giornalista. Cruise, Banderas e gli altri [redacted] in ottima forma, a parte le facce patibolari

[redacted]

AL [redacted]ELLO p.zza Greco. Tel. 670.4353. Ore 21,30 Musica dal vivo e discoteca.
BODEGUITA DEL [redacted] via Col di Lana 3. Telefono [redacted]. Cucina e musica cubana.
CA' [redacted] **CLUB** [redacted] Ludovico il Moro 117. Telefono 8912.5777. Ore 22 Grancabaret.
CAFE' TEATRO NOBEL via A. Sforza 81. Telefono 8951.1746. Ore [redacted] Peña flamenca
CAPOLINEA [redacted] Lodovico il [redacted] 119. Telefono [redacted]2024. Ore 2[redacted] Dixieland con Ticinum Jazz band
DERBINO CABARET via [redacted] Massaglia [redacted]. [redacted] 846.4731. Ore [redacted] «A tutto cab» con Calimero, W. Di Gamma, [redacted]. Rampi, R. Schiroli.
[redacted] **IPOTESI** [redacted] piazza XXIV Maggio 8. Te[redacted] 58.10.27.66. Ore 21,45 «Gua[redacted] Musica latino americana.
[redacted] Alzaia Naviglio Grande 36. Telef. [redacted]. Ore 22,30 Fabio Rovero[redacted].
[redacted]ICANO X [redacted] via L. il Moro 131. Telefono 8912.2043. Ore 22 Musica [redacted] vivo [redacted] la Band dell'Americano a Parigi.
[redacted] via dei Missaglia 46/3. Tel. 66.84.731. Ore 22,30 Grancabaret.
MIDLAND DISCO [redacted] g. [redacted] 2. [redacted] 655.1502. Ore 22,30 Discomusic.
[redacted]BUSICA v.le Ortles [redacted] T. 53.33.68. Ore 21,30 Free Karaoke.
ON [redacted] galleria Manzoni. Telefono 7600.0528 - 7602.1071. Riposo.
[redacted] via Molino delle Armi 18, tel. 58.31.56.45. Riposo.
[redacted] A. Sforza 49. Telefono 89.40.28.74. Ore 22,30 Jet Lag.
[redacted] v. Pezzotti 52. T. 8950.1007. Ore 22,30 Fryers [redacted] friends.
[redacted] largo Corsia dei Servi 3. Telefono 7602.3715. Ore 18; 21,30; 23,50 Sexy show.
ZELIG viale Monza [redacted] Telefono 255.1774. Ore 22,30 [redacted] G. Perone e [redacted] Antonelli.

[redacted]

[redacted] via Ariosto [redacted]. Telefono [redacted] L. 8000 [redacted] 18; 20,10; 22,30 **Il postino.** Regia M. Radford, M. Troisi.
[redacted] 1 [redacted] Torino 30. Tel. 874.826. L. [redacted]. Or.: [redacted] 18,10; 20,20; 22,30. **Fragola e cioccolato.** Regia T. Gutierrez Alea.
[redacted] via [redacted] 30. [redacted] 874.826. L. 8000. Or.: 16; 18,10; 20,20; 22,30. **Nightmare** [redacted]
[redacted] via Sangallo 33. Telefono 76.11.00.93. Vedi teatri.
[redacted] **ITALIANA - S.** [redacted] via Oxilia 10. [redacted]. L. 5000 + tessera. Ore 20 Rassegna: «Edgar Reitz - Cinema & Patria» **Helmut 1 - L'amore del** [redacted], W. Burger, G. Bredel. Regia E. Reitz. Ore 22 **Helmut 1 - L'americano**, W. Burger, [redacted]. Bredel. Regia E. Reitz.
DE AMICIS v. Caminadella [redacted]. T. 8645.2716. L. [redacted] + tessera. Ore 20 G. M. Volonté il cinema dell'impegno ore 18; 20; 22 **Il sospetto**, R. Salvadori, A. Girardot, G. Livia. Regia F. Maselli.
MEXICO via [redacted] 57. Tel. 489.5102. L. [redacted]. Or.: 20; 22; **The rocky** [redacted] **pictures show**, T. Curry, S. Sarandon. Regia J. Sharman. V.m. 14. Ore [redacted] «per quell[redacted] notte» Il [redacted].
[redacted]ZO c. di Porta [redacted]. L. 6000 ore 21 **La frontiera**. Regia R. Larrain.
SEMPIONE via Pacinotti 6. Telefono 3921.0483. L. 7000. Ore 21 [redacted]**rica.** Regia G. Amelio.
[redacted] **BOSCO** via M. [redacted]. Telefono [redacted]. Ingr. [redacted] ore 21 cineforum [redacted] **hula hoop**. Regia J. Coen.
[redacted] **DEL CINEMA PALAZZO** [redacted] Manin 2/a. Telefono 6707.1772. L. [redacted] ore 17,30 [redacted] Regia R. Flaherty.

LUCI ROS[redacted]

ACADEMY via Monza 101. Lire 10.000. **Luci** [redacted].
[redacted] via Clitumno ang. via Padova. Tel. [redacted].2610. **Luci rosse.**
ARGO via Monza 79. [redacted] 10.000. **Luci rosse.**
ASTOR corso Buenos Aires [redacted] Lire [redacted]. Ap. [redacted] 13. **Luci** [redacted].
ASTORIA via Montenero 55. Lire 10.000. [redacted].
ATLAS via Sansovino 3. Lire 10.000. **Luci** [redacted].
AURORA PUSSYCAT via P. Sarpi 8. L. [redacted]. Ap.: 10,30. [redacted] **rosse.**
[redacted] via Premuda 40. Apertura ore [redacted]. Lire [redacted]. **Luci** [redacted].
CITTANOVA via Giambellino 153. Lire [redacted] **Luci** [redacted]
DIAMANTE via F. Filzi 5. Lire [redacted] Apertura ore 13. [redacted]
DONIZETTI via Masolino da Panicale 13. Lire 10.000. [redacted].
[redacted] Fra' di Bruno 8. Lire 10.000. **Luci** [redacted]
[redacted] via C. [redacted] 5. Lire [redacted] **Varietà e film.**
LA [redacted] via Bligny 52. Lire [redacted]. **Luci** [redacted]
LORETO via [redacted] 10. Lire 10.000. **Luci rosse.**
MAGENTA via R. [redacted] 23. Lire 10.000. **Luci** [redacted]
[redacted] degli [redacted] 19. Lire 10.000. **Luci** [redacted]
[redacted] corso [redacted] 128. Lire [redacted]. Apertura ore 14,20. [redacted].
ZODIACO via Padova 179. Lire [redacted]. Ap. ore 14. **Luci rosse.**

EMILIA ROMAGNA

[redacted]

[redacted]
[redacted] Riposo.
TEATRO [redacted]SE. Fino a domenica, **La [redacted] ascesa di [redacted] Ui**, di Brecht, con Eros Pagni, regia [redacted] Sciaccaluga.
TEATRO TESTONI. Ore 21, **Saul**, da Alfieri a Gide, regia G. Liotta. Domani ore 15,30 **La Goldoniana**, [redacted] Goldoni, iniziativa a favore dell'Ant. 24-29 gennaio, [redacted] Poli in **L'asino d'oro**.
TEATRO [redacted] (via Oberdan 25). Riposo.
TEATRO DELLE [redacted] (via [redacted] Moline 1, telefono 235.288). [redacted] a domenica, **Fraulein** con Angela Malfitano, regia di Jan Jelinek.
[redacted]TRI DI VITA (via del Pratello 90, tel. 522.032). Riposo.
AULA ABSIDALE DI SANTA LUCIA. Riposo.
TEATRO DEHON. [redacted] Ferrarini in **L'avaro** di Molière. Repliche fino al 29 gennaio. Feriali ore 21, domenica 15,30, lunedì riposo.
SALA EUROPA. 23 febbraio concerto **Joe Jackson.** 18 marzo **Riccardo Cocciante.**
TEATRO [redacted] 24 gennaio concerto **Enrico Ruggeri.** [redacted] febbraio concerto **Fiorella Mannoia.**
CANTINA [redacted] Tutte [redacted] sere, [redacted] il lunedì, **intrattenimento e jazz.**
[redacted] (via [redacted] 1, telefono 231.576). Riposo.
NUVIDO. Rassegna **Musica da non consumare**: 25/1 Charlie and the Cats, 1 febbraio Maurizio Giammarco Heart Quartet, 6/2 Mauro Pagani Wah Wah band, 15/2 Cedar Walton and friends, 22/2 Gap [redacted]gio e Nino [redacted] 1 [redacted] Movie Movie Band. Dal giovedì alla domenica spettacolo musicale ideato da Francesco Freyrie e Daniele Sala.

BUDRIO
TEATRO [redacted] Riposo.

CARPI
TEATRO COMUNALE. Ore 20,30 concerto **London Brass**, musiche di Albeniz, De Falla, Granados. 28 gennaio concerto **Fiorella [redacted]nola.**

CASALECCHIO [redacted]
[redacted] Domani e domenica, [redacted] **partita**, [redacted]ckett, con Carlo Cecchi.
PALASPORT. 27 febbraio concerto **Rem.** 10 marzo spettacolo **Beppe Grillo.** 19 aprile **Simple [redacted]**

[redacted]
[redacted] **DADA.** Riposo.

[redacted]
[redacted] **BORGATTI.** Riposo.

[redacted]
[redacted] Domani [redacted] 17,30, i concerti del Ridotto [redacted]ver, ore 20,30, **Chamber Orchestra**, dir. J.E. Gardner, solista Anna Caterina Antonacci, coro Ferrara Musica, musiche di Rossini, Gluck e Schubert. Domenica ore 17, concerto Accademia Bizantina. 24 e 25/1 stagione di prosa, **Gina Borrasca, un monello in casa Steppani**, regia Angelo Savelli. 26/1 concerto Budapest Festival Orchestra. 29/1 Orchestra sinfonica Sympatheia.

[redacted]
TEATRO COMUNALE. fino a domenica, **Donne sull'orlo [redacted] crisi di nervi**, regia Attilio Corsini.
CAP CREUS. Riposo.

[redacted]
TEATRO COMUNALE. Domani [redacted] 20,30, The Parson Dance Company, dir. artistico David Parsons, **Bachiana, Touched by time, Caught a Mood swing.** 24 gennaio ore 21, Budapest Festival Orchestra, pianista Zoltan Kocsis, direttore Ivan Fisher, musiche di Strauss, Ravel, Stravinskij. 29 gennaio, ore 21, The Academy of ancient music: Christophe Roussel, clavicembalo, [redacted] Brown flauto, Simon Standage violino, direttore Christopher Hogwood. Musiche di Bach.
MICHELANGELO. 28/1 ore 21, 29/1 ore 16 **Scugnizza** di T. Russo, Compagnia Operetta Teatro Bellini Napoli.
[redacted] Fino a domenica, **Ecuba**, [redacted] Euripide, con Anna Proclemer.
[redacted] 27-28 gennaio, ore [redacted] A. Santagata, compagnia Katzenmacher.
PALASPORT. Riposo.

[redacted]
[redacted] Riposo.

[redacted]
TEATRO REGIO. Domani, stagione lirica, ore 20, **[redacted] di Siviglia**, di Rossini, dir. Claudio Abbado. Replica il 24/1. 26/1 e 29/1, **Werther**, di Massenet, dir. Daniel Oren. 27/1, ore 21, stagione lirica, **[redacted] da requiem.** [redacted] Verdi, dir. Romano Gandolfi, soprano Kallen Esperian, mezzosoprano Hanna Schwarz, te[redacted] Eduardo Ayas, basso Carlo Colombara. 30/1, ore 21, concerto **Orchestra sinfonica di Budapest**, pianista Zoltan Kocsis, dir. Ivan Fischer, musiche di Strauss, Ravel, Beethoven.
TEATRO DUE. Fino a domenica, **Ifigenia in Tauride**, di Euripide, [redacted] Annamaria Guarnieri, regia Massimo Castri.
TEATRO [redacted] PARCO. Domani ore 18 **[redacted] briganti**, [redacted] 21 **[redacted] voce quasi umana** con Sonia Grassi.
[redacted] Fino a domenica, **Intorno al letto**, [redacted] Maupassant, con Valeria Ciangottini.
[redacted] 27/1 concerto **Biagio Antonacci.** [redacted] concerto **Litfiba.**
[redacted] (via Pasubio 3/f, telefono 270.141). Riposo.

[redacted]
TEATRO MUNICIPALE. Riposo.

[redacted] EMILIA
[redacted] Riposo.
TEATRO ARIOSTO. Fino a domenica, **Sei personaggi in [redacted] d'autore** di Pirandello, regia Nanni Garella.

[redacted]

BOLOGNA

ADMIRAL v. B. Felice 28, t. 227.911. Or.: fer. 20; 22,30; sab. 17,30; 20; 22,30; fes. 15; 17,30; 20; 22,30. **Viaggio in Inghilterra.**
ADRIANO D'ESSAI via S. Felice 52, t. 555.127. Or.: fer. 20,20; 22,30; fest. 16; 18,10; 20,20; 22,30. **The [redacted] age (Nuove tendenze).**
[redacted] via XXI Aprile 8. Or.: 16,30; 19,30; 22,30. **Singles (L'amore è un gioco).**
ARCOBALENO 1 p. Re Enzo 1/d, tel. 235.227. [redacted]: 15; 16,50; 18,40; 20,20; 22,30. **Timecop - Indagine [redacted] futuro.**
ARCOBALENO 2 v. Rizzoli 3, tel. 265.628. Or. fer. 15; 16,50; 18,40; 20,30; 22,30; sab e [redacted] ult. spett. 22,30. **The Mask.**
ARLECCHINO via Lame 57, telefono 522.285. Or.: fer. e fest. 15; 17,50; 20,10; 22,30; sab. ult. spett. 0,45. **[redacted]ka - Un corpo in prestito.**
[redacted] 1 v. Milazzo 1, telefono 248.288. Or.: 15; 17,30; 20; 22,30. **Intervista col vampiro.**
CAPITOL 2 via Indipendenza 7, tel. 24.930. Fer. 16,15; 18,20; 20,25; 22,30. Fest. 14,30; 16,15; 18,20; 20,25; 22,30; sab. ult. spett. 0,30. **Sirene.**
[redacted] v. Milazzo 1, telefono [redacted]. Feriale e festivo 15,45; 18; 20,15; 22,30. **The Mask.**
[redacted] piazza Castiglione 3. Fer. 20; 22,30; fest. 16; 18,10; 20,20; 22,30. **Il postino.**
EMBASSY via Azzogardino 61, telefono 555.563. Or.: 15,30; 18,30; 20,30; 22,30. **Tre vedove e un delitto.**
FELLINI MULTISALA - Sala Federico. V.le XII giugno 20, [redacted] 580.034. Or.: 15; 16,50; 18,40; 20,20; 22,30; fest. 14; ult. spett. 22,30. **Il re [redacted]**
[redacted] - [redacted] Giulietta. V. [redacted] giugno 20, tel. 580.034. Or.: 16,30; 18,30; 20,30; 22,30; fest.: 14,30; 16,30; 18,30; 20,30; 22,30. **Nightmare before [redacted]**
FOSSOLO via Lincoln 3, tel. 540.145. Fer. 20,15; 22,30; sab. e fest. 15,45; 18; 20,15; 22,30. **Kika - Un corpo in prestito.**
FULGOR [redacted] Montegrappa 2, telefono 231.325. Orari: 16,30; 18,30; 20,30; 22,30. **Belle [redacted] bar.**
[redacted] Orlani 37/2, telefono 343.441. Fer. 20,30; 22,30. [redacted] e [redacted] 15; 16,50; 18,40; 20,20; 22,30 **Il re leone.**
IMPERIALE v. Indipendenza 5, [redacted] 223.73. Or.: fer. e fest. 16,30; 18,30; 20,30; 22,30 **Warriors una volta erano guerrieri.**
ITALIA NUOVO via M. E. Lepido 222, tel. 401.357. Fer. 20,30; 22,30; fest. 14,30; 16,30; 18,30; 20,30; 22,30. **[redacted] di [redacted]**
JOLLY v. Marconi 14, t. 224.605 Or.: [redacted] e fest. 15; 16,50; 18,40; 20,30; 22,30. **The Mask.** Da ven. 3/2 **The river wild - Il fiume della paura.**
[redacted] v. Monari 3, tel. [redacted] Fer. e fest. 15,30; 17,50; 20,10; 22,30. **Stargate.**
[redacted] v. [redacted] 58, tel. [redacted] Or.: fer. e fest. 15; 16,50; 18,40; 20,20; 22,30, sab. ult. 0,30. **Timecop - Indagine dal futuro.**
[redacted] PALACE v. Montegrappa 9, tel. [redacted] Or.: 15; 16,50; 18,40; 20,20; 22,30; [redacted] ult. spett. 0,30. **Terminal velocity.**
[redacted] v. Indipendenza 38: Fer. e fest. 15; 17,30; 20; 22,30. **Sotto il segno del pericolo.**
[redacted] NUOVO v. Matteotti 36, tel. 357.081. «Nel segno [redacted] qualità» Or.: fer. 20,15; 22,30. Sab. e fest.: 15 ult. 22,30 **Quattro [redacted] e un funerale.**
[redacted] via Venturoli 30, telefono 341.921. Or.: fer. 18; 18,10; 20,20; 22,30; fest. 14; 16,10; 18,20; 20,30; 22,30; sab. ult. spett. 0,30. [redacted]
NOSADELLA 1 v. Nosadella 21, tel. [redacted] Fer. 20,30; 22,30; [redacted] e fest. 15,30; 17,15; 19; 20,45; 22,30; **Sirene.**
[redacted] 2 v. [redacted] 21, tel. [redacted] Fer. 20,10; 22,30; sab. e fest. 15,30; 17,50; 20,10; 22,30. [redacted]
[redacted] SETTEBELLO v. Nosadella 21, tel. 331.506. Fer. 19,30; 22,30; sab. e fest. 16,30; 19,30; 22,30. **Pulp fiction.**
NUOVO [redacted] v. [redacted] 51, tel. 331.099. Or.: 20,30; 22,30; [redacted] e fest. 15; 16,50; 18,40; 20,30; 22,30. **Warriors - Una volta erano guerrieri** L. 10.000.
ODEON SALA A p. Mascarella 3, t. 227.916. Or. fer. e fest.: 15,45; 18,05; 20,20; 22,30. [redacted] ult. spett. 0,30. **Con gli [redacted]**
ODEON [redacted] B piazza Mascarella 3, telefono [redacted]. Fer. e fest. 15,30; 17,50; 20,10; 22,30; sab. ult. spett. 0,30. **Quattro matrimoni e un funerale.** V. M. 14.
ODEON SALA C p. Mascarella 3, tel. 227.916. Or. 15,30; 17,50; 20,10; 22,30; sab. ult. spett. 0,30. **Kika - Un corpo in prestito.**
OLIMPIA via A. Costa 69, telefono 614.2084. Fer. 20; 22,30; sab. 17,30; 20; 22,30; fest. 15; [redacted] 22,30. **[redacted] Gump.** L. 10.000.
PERLA via S. Donato 34, tel. 241.241. Fer. 20; 22,30; fest. 15; 17,30; 20; 22,30. **I visitatori.**
RIALTO STUDIO 1 v. Rialto 19, t. 227.926. Or.: 15,45; 18; 20,15; 22,30. **Prima [redacted] pioggia.**
RIALTO STUDIO 2 via Rialto 19, [redacted]fono [redacted] Orario: 15,30; 17,50; 20,10; 22,30. **Ingannatore.**
[redacted] D'ESSAI via Fondazza 4, tel. 347.470. Orario: 16; 18,10; 20,20; 22,30. **Mangiare bere uomo donna.** L. 10.000.
SMERALDO via Toscana 125, telefono 473.959. Fer. 20,30; 22,35; sab. 16,30; 18,30; 20,30; 22,35; fest. 14,30; ult. 22,35. **Junior.** L. [redacted]
[redacted] D'ESSAI p.za Seragozza 5. tel. 585.253. Fer. 20,30; 22,30; fest. 16,30; 18,30; 20,30; 22,30. **Tre vedove [redacted] delitto.**
PARROCCHIALI
[redacted] via Arcoveggio 3, [redacted] 357.906. Or.: Fer. 20; fest. 14 ult. spett. 22,30.
[redacted]
[redacted] via Bellinzona 6, telef. 644.6940. Riposo.
GALLIERA v. Matteotti 25, tel. 372.408. Riposo.
[redacted] via Cimabue 14, tel. 382.403. Riposo.
TIVOLI v. Massarenti 418, t. 5324. Fer. 20; fest. 15 ult. spett. 22,30. **Dichia[redacted]**
[redacted]
[redacted] v. Pietralata 55/A, telefono 523.539. Ore 18: **Due o tre cose che [redacted]** di Jean-Luc Godard; ore 20,30, 22,30: **Pri[redacted] - [redacted] regina del deserto** di S. Elliott.
[redacted] ROSSE
ACTOR'S STUDIO. Fer. e fest. 10,30; ult. spett. 22,30. **Eccitanti gioie del sesso.** V. M. 18.
CONTINENTAL. Fer. e fest.: 15; ult. 22,30. **Sessualità totale.** V. M. 18.
CORALLO: Riposo.
EXCELSIOR: Or.: 16; fest. 15; ult. 22,30. **Bocche di grande esperienza.** V. M. 18.

FERRARA

[redacted] v. F. Boario 77, telefono [redacted]. Fer. 20 sab. 15 fest. 15 ult. 22,30. **Kika - Un corpo in prestito.**
[redacted] 1 v. [redacted] 69/p, telefono 762.002. Fer. 20; sab. [redacted] 16; fest. 15 ult. spett. 22,30. **Sirene.**
APOLLO 2 v. Mair 69/p, tel. 762.002. Fer. 20; sab. 16; fest. [redacted] ult. spett. 22,30. **Tre vedove e un delitto.**
[redacted] 3 v. Mair 69/p, telefono 762.002. Fer. 20 [redacted]. 16 fest. 15 ult. spett. 22,30. **Belle al bar.**
[redacted] Fer. 20; sab. 16; [redacted] 15; ult. 22,30. **Terminal velocity.**
[redacted] v. Mortara 173, t. 209.981. Or. fer. 20,30; 22,30; fest. 15; ult. 22,30. **Con gli occhi chiusi.**
[redacted]. Spettacolo teatrale.
[redacted] v. Turco 8, telefono 208.679. Fer. 20,30; 22,30; [redacted] 16; fest. 15; ult. 22,30. **The [redacted].**
[redacted] v. Boccaleone 20, tel. [redacted]. Or.: fer. 20; 22,30; fest. 15; ult. spett. [redacted] **Stargate.**
[redacted] BOLDINI. Unico spett. [redacted] 21,30: **Little Odessa.**
[redacted] BENEDETTO. Ore [redacted]. **Fragole e cioccolato.**
S. SPIRITO. Riposo.
[redacted] Apertura ore [redacted]. **Piaceri proi[redacted].** V. M. 18.

MODENA

[redacted] v. Selmi, tel. 219.141. Or. 14,30; ult. 22,30. **[redacted] ogni limite.** V. M. 18.
ARENA [redacted] v.le Tassoni 8, telefono 211.712. Or.: 15; 17,30; 20; 22,30; sab. ult. spett. 0,45. **Stargate.**
[redacted] v. Rismondo 2. Or.: 16,30; 18,30; 20,30; 22,30; fest. iniz. 14,30. **S.P.Q.R. 2000 e ½ anni fa.**
CAPITOL v. Università 9, telefono 222.411. Or.: 16,30; 18,30; 20,30; 22,30; fest. iniz. 14,30. **Kika - Un corpo in prestito.**
CAVOUR [redacted] Or.: 20,30; 22,30 fest. 14,30; 18,30; 16,30; 20,30; 22,30. **Mangiare bere uomo donna.**
EMBASSY vic. Albergo 8, [redacted] 225.167. Or.: 18; 20,15; 22,30. In ling. [redacted]. **[redacted] vampiro.**
FILMSTUDIO [redacted] Fer. 20,10; 22,30; fest. 15,30; 17,50; 20,10; 22,30. **Sole ingannatore.**
MICHELANGELO via Giardini 257, tel. 343.662. Or.: 20,15; 22,30; sab. 16; 18,10; 20,15; 22,30; fest. 14; 16,05; 18,10; 20,15; [redacted] ult. spett. 0,30. **Stargate.**
[redacted] Via Gherardi 34, telefono 33.35.52. Or. fer. 20,30; 22,30 [redacted] 14,30 ult. 22,30; sab. ult. spett. 0,30. **[redacted] bar.**
NUOVO S[redacted] MULTISALA - Sala verde. via Gherardi 34, tel. 33.35.52. Or.: 20; 22,30; fest. 15; 17,30; [redacted] 22,30; sab. ult. spett. 0,45. **[redacted] Gump.**
ODEON. Or.: 14; ult. spett. 22,30. **Sesso allo specchio.**
OLIMPIA via Malmusi 52, telefono 225.713. Or.: fer. 16,30; 18,30; 20,30; 22,30; fest. 14,30; ult. 22,30. **Tre vedove e un [redacted].**
PRINCIPE piazzale Bruni, telefono 243.361. Or.: fer. 16,30; fest. 14,30 ult. spett. 22,30 **Il re leone.**
[redacted] v. Formigina 380, tel. 357.502. Or.: 15; 17,30; 20, 22,30. **Intervista col vampiro.**
SALA TRUFFAUT v. degli Adelardi 4, tel. 236.288. Ore 21,15 **Cuore di vetro.**

IMOLA

ASTORIA. Fer. 20,15; 22,30; [redacted] 15,45; 18; 20,15; 22,30. **Kika - Un corpo in prestito.**
CENTRALE v. Emilia 210, t. [redacted]. Fer. 20,30; fest. 15; ult. 22,30. **Timecop.**
CRISTALLO via Appia 30, [redacted] 23.033. Or.: fer. 20,30; 22,30; fest. 15; 16,50; 18,40; 20,30; 22,30. **Junior.**
JOLLY via Troni 16, telefono [redacted]. Or.: fer. 20,30; fest. 15, ult. 22,30. **Con gli occhi chiusi.**
[redacted] via Aldrovandi 27, tel. 23.592. Or.: fer. e sab. 15; fest. 14, ult. 22,30. **The [redacted].**

PARMA

ARISTON via Petrarca 11/c, telefono 233.218. Or.: 20,15; 22,30. **S.P.Q.R. 2000 e [redacted] anni fa.**
[redacted] p. Volta 15, telefono 582.178. Rassegna. [redacted] 20,30; 22,30. **Belle al [redacted].**
[redacted] v. Petrarca 11/c, telefono 232.218. Ore 20,30; 22,30. **Con gli occhi chiusi.**
LUX [redacted] 1 p.le Bernier 1, tel. 237.525. Ore 20; 22,30. **Sotto il segno del pericolo.**
LUX SALA 2 p. Bernier 1, telefono 237.525. Ore 20,15; 22,30. **[redacted] della pioggia.**
NUOVO [redacted] Or. 20,15; 22,30. **Mangiare bere uomo donna.**
ORFEO v. Oberdan 5, t. 230.203. Ore 20,30; 22,30. **The Mask.**
RITZ. Or.: 16; ult. 22,30. **[redacted] club attività non stop.** V.M. [redacted].
ROMA v. Tanara 5, tel. 230.028. Or.: fer. 16; 18,10; 20,20; 22,30 [redacted]. 14; 16,10; 18,20; 20,30; 22,30. **Stargate.**
[redacted] v. Trento 4, telefono 771.206. Ore 20,30; 22,30 [redacted]
[redacted] SALA 1 via Paciaudi 10, tel. 230.478. Or.: 20,30; 22,30. **Il [redacted] leone.**
VERDI SALA 2 v. Paciaudi 10, tel. [redacted]: Or.: 20,10; 22,30. **Kika - Un corpo in prestito.**

PIACENZA

APOLLO v. Garibaldi 79, t. 24.655. [redacted]
[redacted] corso V. Emanuele II 61, telefono 21.965. **Sirene.**
IRIS corso V. Emanuele II 49, telefono 334.175. **Timecop.**
[redacted] l.go Matteotti 15, tel. [redacted]. **Belle al bar.**
[redacted] via San Siro 7, telefono 25.840. **Stargate.**
[redacted] S. Siro 7, tel. 25.840. **Il re Leone.**
POLITEAMA VIP v. S. Siro 7, t. 25.840. **Intervista col vampiro.**
PRESIDENT [redacted] Manfredi 30, t. 458.2154. **S.P.Q.R. [redacted] e ½ [redacted] fa.**

[redacted] EMILIA

AL [redacted] Garibaldi 12, tel. 30.795 Fer. 20; fest. 14,30 ult. spett. 22,30. **The mask.**
ALEXANDER 1 via M. S. Pietro 51, tel. [redacted] Fer. 20; fest. 15 ult. 22,30. **Sirene.**
[redacted] 2 via M. [redacted] Pietro 51, tel. 46.261 Fer. 20; fest. 15 ult. 22,30. **Terminal velocity.**
AMBRA 1 via San Rocco 8, telefono 436.657. Fer. 20; fest. 15; ult. 22,20. **S.P.Q.R. 2000 e ½ anni fa.**
AMBRA 2 via San Rocco 8, telefono 436.657. Fer. 20; fest. 15; ult. 22,20. **Intervista col vampiro**
BOIARDO [redacted] S. Rocco 1/b, [redacted]. 435.782. Fer. 20; fest. 15; [redacted] 22,20. **Stargate.**
CAPITOL. Or.: 20; fest. 14,30; ult. spett. 22,30. **Sotto il segno [redacted] pericolo.**
[redacted] 1 via E. San Pietro 17, tel. [redacted]. Fer. 20; fest. 14,30 ult. spett. 22,30. **Il re leone.**
D'ALBERTO [redacted] S. Pietro 17/b, tel. 439.289. Fer. 20; fest. 14,30 ult. spett. 22,30. **[redacted] al bar.**
Jolly. **[redacted] male amore mio.** V. M. [redacted].
OLIMPIA via Tassoni, tel. [redacted]. Or.: 20,15; 22,30. **Sole ingannatore.**
[redacted] via Med. d'Oro della Resistenza. Riposo.
[redacted]. Fer. 20,30; 22,30; [redacted] 14,30; 16,30; 18,30; 20,30; [redacted]. **Timecop - Indagine dal futuro.**

[redacted]

[redacted]
APOLLO: Junior
ARGENTA
MODERNO: Intervista col vampiro
BAZZANO
[redacted]: Stargate
[redacted]mecop
BONDENO
[redacted] 2000 [redacted] fa
BORGO VAL DI [redacted]
CRISTALLO: Junior
FARNESE: Stargate
CA' DE' FABBRI
MANDRIOLI: Intervista col vampiro
CARPI
CAPITOL: Il verdetto della paura
CORSO: Quattro matrimoni e un funerale
EDEN: Con gli occhi chiusi
SUPERCINEMA 70: The Mask
CASALGRANDE
NUOVO ROMA: S.P.Q.R. 2000 e ½ anni fa
CASTELFRANCO
NUOVO: Sotto il segno del pericolo
CASTEL SAN PIETRO
JOLLY: riposo
CASTELLARANO
BELVEDERE: non pervenuto
CASTIGLIONE DEI PEPOLI
NAZIONALE: Stargate
CENTO
ASTRA: Junior
ODEON: Belle al bar
CODIGORO
ARENA: riposo
COPPARO
ARCOBALENO: riposo
CORREGGIO
CRISTALLO: riposo
CREVALCORE
VERDI: riposo
FIDENZA
CORSO: nuovo programma
CRISTALLO: Intervista col vampiro
FINALE EMILIA
CORSO: riposo
FRANCOLINO
MAGLIATI: riposo
GUASTALLA
CENTRALE: S.P.Q.R. 2000 e ½ anni fa
LAGARO
VITTORIA: S.P.Q.R. 2000 e ½ anni fa
LIDO ESTENSI
DUCALE A: Stargate
DUCALE B: Intervista col vampiro
LOIANO
VITTORIA: riposo
MASSAFISCAGLIA
NUOVO: riposo
MIRANDOLA
CAPITOL: Sirene
SUPERCINEMA: Occhio/Pinocchio
MONTECCHIO
ZACCONI: Junior
PAVULLO
GIARDINI: S.P.Q.R. 2000 e ½ anni fa
PORRETTA TERME
LUX FERROVIERI: Belle al bar
KURSAAL: Stargate
PORTOMAGGIORE
SMERALDO: riposo
PUIANELLO
EDEN: Amateur
REVERE
DUCALE: riposo
SALSOMAGGIORE
TEATRO NUOVO: Intervista col vampiro
[redacted] IN [redacted]
FANIN: Stargate
GIADA: Intervista col vampiro
S. ILARIO D'ENZA
FORUM: Pulp fiction
S. NICOLO' DI ROTTOFRENO
NUOVO JOLLY: Una volta erano guerrieri
S. PIETRO IN CASALE
ITALIA: riposo
SASSO MARCONI
MARCONI: Stargate
SASSUOLO
CARANI: Intervista col vampiro
SAN FRANCESCO: Quattro matrimoni e un funerale
SAVIGNANO SUL PANARO
BRISTOL: I visitatori
SESTOLA
BELVEDERE: riposo
TRAVERSETOLO
GRANDITALIA: riposo
VERGATO
NUOVO: riposo
VIDICIATICO
LA PERGOLA: riposo
VIGNOLA
ARISTON: Stargate

VENETO [redacted] FRIULI VENEZIA GIULIA

[redacted]

BELLUNO

EDISON via Matteotti 8/B, telefono 940.308. **[redacted] Il segno [redacted] pericolo.** Orario: 17; 19,30; 22,15.
ITALIA v. Garibaldi 8, telefono 943.164. **Stargate.** Orario: 17,10; 19,20; 21,45.

[redacted]

[redacted] via Altinate 1, telefono 875.232. **Stargate.** Apertura [redacted] 17.
[redacted] v. Reni [redacted] telefono [redacted]. **S. P. Q. R. - [redacted] e ½ anni fa.** Or.: ap. 17.
ASTRA via Aspetti 37, telefono 604.07. **[redacted] al [redacted]** Orario: 20; 22,15.
[redacted] piazzale Stanga, telefono 779.169. **The Mask.** Orario: apertura 17.
MIGNON via Cassan 2, t. [redacted]. [redacted] Or.: ap. 17.
QUIRINETTA piazza Insurrezione, telefono 875.1680. **Sirene.** Orario: apertura 17.
SUPERCINEMA via E. Filiberto, telefono 875.0720. **[redacted] - Una volta [redacted] guerrieri.** Orario: apertura 17.
CONCORDI via S. Martino e Solferino, telefono 875.1009. [redacted] Orario: apertura 17.

[redacted]

[redacted] Dorsoduro 1019. tel. 528.7706. **[redacted] Gump.** Or.: 15,45; 18,20; 21,15.
CENTRALE San Marco 1659, [redacted] 52.28.201. **Stargate.** Or.: 15,30; 17,40; 19,50; 22.
[redacted] D'ESSAI S. Marco 1004, telefono 5[redacted] **Wittgenstein.** Or.: 17,30; 19,15; 21,15.
RITZ S. Marco 617, t. 520.4429. **Mask.** Or.: 16; 17,50; 19,45; 21,45.
ROSSINI S. Marco 3988, tel. 523.0322. [redacted] Or.: ap. [redacted]

TREVISO

ASTRA v. C. Alberto 14, tel. 542.611. **S. P. Q. R. - 2000 e ½ anni fa.** Or.: 17; 18,35; 20,25; 22,15.
EDISON vic. XX Settembre 43, telefono 542.330. **Belle al bar.** Or.: 16,40; 18,30; 20,20; 22,15.
EDERA p.za [redacted] Bellore, [redacted]. 300.224. **Kika.** Or.: 17,50; 20; 22,15.
[redacted] c.so del Popolo 28, tel. [redacted]. **The [redacted]** Or.: 18,30; 20,30; 22,30.
[redacted] Lgo Altinia, tel. 542.624. **Il re leone.** Or.: 16,20; 18,20; 20,15; 22,15.
[redacted] p.za Crispi 8, tel. 542.207. **Stargate.** Or.: 17,30; 20; 22,15.
[redacted] piazza Martiri di Belfiore 2, telefono 300.224. **[redacted]ne.** Orario: 18,30; 20,20; 22,15.

ROVIGO

[redacted] corso del Popolo 160, telefono 29.850. **Kika.** Orario: 20; 22.
[redacted] via Manzoni 18, telefono [redacted] **Stargate.** Orario: 20; 22.

VERONA

ASTRA [redacted] Oberdan 13, telefono [redacted]. **[redacted].** Or.: 16,15; 18,15; 20,15; 22,15.
[redacted] via 4 Spade 19, telefono [redacted]. [redacted] Ore 16; 18; 20; 22,15.
[redacted] via Cera, telefono 8002.050. **S. P. Q. R. - 2000 e ½ anni fa.** Or.: 18; 20,10; 22.15.
FILARMONICO [redacted] Roma 3, tel. 596.826. **The [redacted]** Or.: 16; 18; 20; 22,15.
[redacted] v. Mazzini 15, tel. 594.708. **Stargate.** Or.: ap. 16; ult. 22,15.
NUOVO p. [redacted] 10, tel. 800.6100. **Belle [redacted]** Or.: 1[redacted] 18; 20,08; 22,15.
[redacted] via Sabotino 2, telefono 913.591. **Il toro.** Or.: 18; 20,30; 22,30.
RIVOLI piazza Bra, tel. [redacted]. **Miracolo italiano.** Or.: 16; 18; 20; 22,15.

MESTRE

[redacted] v. Carducci, tel. 960.834. **Warriors.** Or.: 18; 20; 22.
[redacted] viale San Marco, tel. [redacted] **Stargate.** Or.: 17,30; 19,45; 22.
[redacted] via del Popolo 30, telefono 986.722. **The Mask.** Or.: 18; 20; [redacted].
DANTE D'ESSAI [redacted] Sernaglia 12, telefono 538.1655. **Vanya sulla [redacted].** Orario: 17,30; 19,45; 22.
[redacted] piazza Ferretto, telefono [redacted]. **Kika.** Or.: 17,30; 19,45; 22.
PALAZZO [redacted] Palazzo 31, telefono 971.444. **Sirene.** Or.: 18; 20; 22.
PALAZZO 2 via Palazzo 31, telefono 971.444. **Occhi nelle tenebre.** Or.: 18; 20; 22.
CORSINO corso Del Popolo 30, telefono [redacted]. **Belle al bar.** Orario: 18; 20; [redacted]

GORIZIA

CORSO corso [redacted] 18, telefono [redacted]. **Intervista col vampiro.** Or.: 17,30; 19,45; 22.
[redacted] piazza Vittoria 41, telefono 530.263. **The [redacted]** Or.: 18; 20; 22.

VICENZA

ARLECCHINO Giardino Salvi, telefono 544.146. [redacted] Or.: 18; 18; 20,10; 22,15.
CORSO [redacted] Fogazzaro, telefono 321.920. **[redacted] al [redacted].** Or.: 17; 18,40; 20,20; 22,15.
ITALIA [redacted] Peschiere Vecchie 35, telefono 323.807. **[redacted] mask.** Or.: 17; 18,40; 20,20, 22,15.
[redacted] c. Palladio 176, t. 543.492. **Vanya [redacted]** Or.: 15,30; 17,40; 19,50; 22.
PALLADIO via Verdi 5, tel. 321.420. **Kika.** Or.: 16; 18; 20; 22,15.
ROMA str. Filippini 5, tel. 321.909. **Stargate.** Or. 16; 18; 20; 22,15.

TRIESTE

[redacted] v. Gessi 14, tel. 304.222. **Tom [redacted] Viv.** Or.: 17; 19,30; 22.
[redacted] via Muratti 2, telefono 767.300. **Alpe Adria Festival.**
[redacted] viale XX Settembre [redacted] 35, telefono 66.24.24. **The Mask.** Orario: 17; 18,40; 20,30; 22,15.
[redacted] via XX Settembre 37, telefono 636.495. **Luce [redacted]** Orario 18.
[redacted] v.le XX Settembre 30, tel. 635.163. **Stargate.** Or.: 15,45; 17,50; 20; 22,15.
[redacted] 2 via XX Settembre 30, tel. 635.163. **Occhi nelle tenebre.** Or.: 16,15; 18,15; 20,15; 22,15.
[redacted] 3 via [redacted] Settembre 30, tel. 635.163. **[redacted] col vampiro.** Or.: 16; 18; 20,05; 22,15.
[redacted] 4 via XX Settembre 30, telefono 635.163. **Tre [redacted] e un delitto.** Or.: 16,30; 18,20; 20,15; 22,15.
[redacted] via Muratti 2, telefono 767.300. **Alpe [redacted] Festival.**

PORDENONE

CAPITOL via Mazzini 58, telefono 26.868. [redacted] Orario: apertura 16; ultimo [redacted]
CENTRO A. [redacted] (Cordenons), [redacted] 932.725. **Il mostro.** Ore 21.
ZERO - Sala Grande, piazza Maestri Lavoro 3, telefono (0434) [redacted] **Pri[redacted]a, la regina [redacted] deserto.** Or.: 20; 22.
[redacted] - Sala Pas., piazza Maestri [redacted] Lavoro 3, telefono (0434) 520.404. **Sole ingannatore.** Orario: 16,30; 21.
RITZ (Cordenons), piazza della Vittoria, telefono [redacted]. **The [redacted]** Orario: 16; [redacted]
[redacted] via Cesare Battisti 2, telefono 28.212. **Stargate.** Orario; ap.: 16; ult. 22.

UDINE

ARISTON via Aquileia, telefono 504.484 - 297.497. **The Mask.** Orario: 16; 18; [redacted] 22.
CAPITOL viale Volontari Libertà, telefono [redacted] - 297.497. **Terminal Velocity.** Orario: apertura: 16.
[redacted] via Poscolle 8/B, telefono 504.240 - 297.497. **Belle al bar.** Orario: 16; 18; 20; 22.
[redacted] piazza Cada, telefono 501.258-297.497. **Il re leone.** Orario 16; 18; 20; 22.
[redacted] via Cemaia, telefono 504.874. Riposo. Domani **[redacted]ked.**
[redacted] via Gorghi, telefono 501.761 - 297.497. **Stargate.** Orario: 17; 19,30; 22.
PUCCINI via Savorgnana, [redacted] 595.635. [redacted] Orario: 16; 18,05; 20,10; 22,15.

[redacted]

VENEZIA [redacted]
TEATRO [redacted]. [redacted] gennaio ore 20,30 **Donne sull'orlo di una crisi di nervi** di Almodóvar, regia A. Corsini.
[redacted] LA FENICE. Oggi ore 20 **Orfeo ed Euridice.** Musica di Gluck.
TEATRO TONIOLO (piazza Toniolo, Mestre, [redacted] - 971.666). Oggi ore [redacted] **Sogno [redacted] una notte [redacted]** Shakespeare, con Tato Russo.
TEATRO SOCIALE - Portogruaro (tel. 0421-71.125). Giovedì 26 ore 21 Anna Mazzamauro in **Chi ci precederà [redacted] regno dei cieli?**
VILLA [redacted] - [redacted] (tel. 041 - 43.10.28). 4 febbraio ore 21 La Banda Osiris in **Le quattro stagioni di Vivaldi.**
[redacted]
TEATRO VERDI. Oggi [redacted] 20,45, Patrizia Milani e Carlo Simoni in **[redacted] Gabler** di H. Ibsen.
[redacted] POLLINI. Martedì 24 [redacted] 21 Franz Schwunghammer al pianoforte, J. Banse soprano, D. Heneschel baritono
TEATRO PIO X (tel. 049 - 850.936). Ven. 27 ore 21,15 **La serva del negro.**
AUDITORIUM [redacted] MADDALENE. Sabato 28 ore 21 **Omaggio a Luciano Berio.**
[redacted]
[redacted] COMUNALE (tel. 0422 - 410130). Domani ore 20,30 **[redacted] partita a Papa - Le trasformazioni di Edipo.**
TEATRO EDISON. 30/1 ore 21 **Così è se vi pare.**
[redacted] ACCADEMICO - Castelfranco. 5 febbraio ore 21 Alessandro Gassman in **Uomini senza donne.**
[redacted]
TEATRO FILARMONICO. Oggi ore 20,30 **Les Contes d'Hoffmann**, di Offenbach. Giov. 26/1 ore 20,30 **Orchestra e Coro dell'Ente Lirico Arena in concerto.**
TEATRO [redacted] (t. 045 - 80.06.100). Martedì 24 ore 21 **Sogno di una notte di mezza estate** [redacted] Shakespeare con Tato Russo.
TEATRO ALCIONE (tel. 045- 84.00.848). 31 gennaio ore 21 **Donne sull'orlo [redacted] una crisi di nervi** di Pedro Almodóvar.
[redacted]
[redacted] CANNETI, martedì 24 ore 21 **Trio di Fiesole in concerto**, musiche di Mozart, Brahms, Ravel.
TEATRO ASTRA - Contrà Barche 53 (tel. 0444 - 32.37.25). Domani ore 21 **Il piacere dell'onestà** di L. Pirandello, regia Armando Carrara.
TEATRO [redacted] - Thiene (tel. 0444 - 36.99.42) Oggi ore 20,30 Sergio Fantoni in **Come le foglie** di Giuseppe Giacosa.
TEATRO COMUNALE (Lonigo). [redacted] - 835010. Martedì 24 ore 20,30 Giovanna [redacted] e Paolo Ferrari in **Il comico**, di John Osborne
ROVIGO
[redacted] (t. 0425/24.837) 3 febbraio ore 21 Paolo Ferrari e Giovanna Ralli in **Il comico** di John Osborne.
[redacted]
[redacted] (tel. 0437 - 94.03.49). 10 [redacted] ore [redacted] Maurizio Micheli in **Buonanotte Bettina** di Garinei e Giovannini.
AUDITORIUM [redacted]. Oggi ore [redacted] Brunello all'oboe e D. Bisello al pianoforte, musiche di Mozart, Schumann, Poulenc.
[redacted]
TEATRO VERDI (Sala Tripcovich, tel. 040 - 36.78.16). Domani ore 20. **[redacted] Bohème** di [redacted] Puccini
TEATRO CRISTALLO. [redacted] 28 [redacted] 20,30 Anelia Reggio e Rita [redacted] in **[redacted] cinquant'anni [redacted] scoprivo il mare** di Denise Chalem.
POLITEAMA ROSSETTI (tel. 040 - 56.72.01). Oggi ore 21 **L'ora in cui non [redacted] n[redacted] l'uno [redacted]** di Peter Handke, regia [redacted] Giorgio Pressburger
[redacted] DEL [redacted] REVOLTELLA. Oggi ore 18 recital del baritono Michele Porcelli.
GORIZIA
[redacted] - Monfalcone. Lunedì 23 ore 20,30 Flavio Bucci in **Il fu Mattia Pascal** di Luigi Pirandello.
CASA DELLA CULTURA [redacted] DOM. Telefono 0481-33288. Venerdì 27 [redacted] 20,30 Giovanni Bellucci al pianoforte.
[redacted]
CENTRO [redacted] ALDO MORO - Cordenons T. 0434 - 932725.
AUDITORIUM CONCORDIA. T. [redacted] 521217. Lunedì 23 ore [redacted] **per la villeggiatura**, di Carlo Goldoni.
[redacted]
[redacted] (tel. 0432-27.15.64). Oggi [redacted] 20,45 [redacted] Crippa ed Elisabetta Pozzi in **L'attesa** di Remo Binosi.

LE TV PRIVATE

Telereggio

13 — **Servizi speciali del Vg**
14 — **Videogiornale**
15,10 **Baby show** (1ª parte)
16,40 **Cartoni animati**
16,40 **Baby show** (2ª parte)
17,10 **Pugwall**, telefilm
18,10 **Nature match**, documentario
19,30 **Videogiornale**
20,30 **Film**
22,30 **Videogiornale**

Telejonica

13,10 **Storie incredibili**, telefilm
13,40 **Tg**, notiziario
14,05 **La voce della Sicilia**
14,10 **Tam tam**, rubrica
19 — **Petrocalli**, telefilm
20,20 **Tg sera**, notiziario
20,45 **Piazza Montecitorio**
21,15 **Umanità dove vai?**, rubrica
22,50 **Tg notte**, notiziario

Teletna

13 — **Noi oggi**, rotocalco condotto da Flaminia Bettiore (1ª parte)
— — **Falcon Crest**, serial tv
— — **Noi oggi**, rotocalco (2ª parte)
14 — **Sicilsauno**, notiziario
16,15 **Proposte commerciali**
18,30 **Falcon Crest**, serial tv
19 — **Sono le diciannove** (1ª parte)
19,30 **Sicilieflash**, notiziario
— — **Sono le diciannove** (2ª parte)
20,15 **Sicilsera**, notiziario
20,30 **Piazza Grande**, storia e immagini della società (1ª parte)
21,57 **Sicilieflash**, notiziario
— — **Piazza Grande** (2ª parte)
22,15 **Tweetar**, il sapore giovane della televisione
23 — **Sicilsotte**, notiziario
23,25 **Telefilm**
24 — **Ieri e oggi**, il tg della notte
— — **Programmi non stop**

Catania

13 — **Giotto**, notiziario
13,30 **I supermici**, cartoni
14 — **Soldato Benjamin**, telefilm
14,30 **Oggineltele**, notiziario
15 — **Alice**, situation comedy
15,30 **La principessa delle stelle**, rubrica
17,45 **I grandi veggenti d'Italia**, rubrica
18,30 **Soldato Benjamin**, telefilm
18,30 **Ken il guerriero**, cartoni animati
20 — **Punta alle otto**, situation comedy
20,30 **[illegible] in silenzio**, film drammatico (G.B., 1975), con J. Bisset
22,15 **Freddy's nightmare**, telefilm
23,30 **Alice**, situation comedy
24 — **Oggineltele**, notiziario

Tele+3

13 — **Conflitto**, film drammatico (Francia, 1938), con Corinne Luchaire, Annie Ducaux, R[illegible] Duchesne (replica alle 15)
17 — **+ 3 news**, notiziario
17,05 **Conflitto**, film drammatico (replica alle 13, 21, 23, 1)

TG Sicilia

13,15 **La principessa delle stelle**, cartomanzia
13,30 **I supermici**, cartoni
14 — **[illegible]dato Benjamin**, telefilm
14,30 **Enos**, telefilm
17,30 **Detective per amore**, telefilm
18,30 **Soldato Benjamin**, telefilm
19,30 **Ken il guerriero**, cartoni
20 — **Punta alle 8**, situation comedy
20,30 **Delitto in silenzio**, film drammatico (G.B., 1957), con Jacqueline Bisset, Christopher Plummer
[illegible] **Freddy's nightmare**, telefilm
23,30 **Alice**, situation comedy
24 — **[illegible] principessa delle stelle**, [illegible]
— — **Programmi non stop**

Canale 21 Palermo

12 — **The Sweaney - Ispettore Regan**, telefilm
12,30 **Gli speciali di Andrea**, sceneggiato
13 — **Bravo Dick**, telefilm
13,30 **Le storie di Nano Pallino**, cartoni
14,15 **Tgl 21**, telegiornale
14,40 **Eroiche canaglie**, film
16,50 **Tgl 21**, telegiornale
17,10 **Le storie di Nano Pallino**, cartoni
18 — **L'isola di corallo**, film
19,10 **Garrison Commando**, telefilm
19,40 **Tgl 21**, telegiornale
20 — **Noi due**, film
22 — **Tgl 21**, telegiornale
22,30 **L'orda selvaggia**, film
24 — **The Sweaney - Ispettore Regan**, telefilm
0,30 **Tgl 21**, telegiornale

Antenna Uno

14,05 **Prima pagina**, notiziario
14,30 **Anteprima Totomarket**
18 — **Il flotto**, gioco a premi
19,35 **Prima pagina**, notiziario
20,30 **Trapper John**, telefilm
21,30 **Bombay**, documentario
22,30 **Il flotto**, gioco a premi
1 — **Programmi non stop**

TV Agrigento

12,30 **Commerciale**
14,05 **Notiziario**
14,40 **Super Six video one**, musicale
15 — **Linea rovente (Pres. Prov. Agrigento)**
16,45 **Commerciale**
16,30 **Documentario**
17 — **Notiziario**
17,30 **Carton festival**, cartoni
17,45 **Ruggie la strega**, cartoni
18,15 **Carton festival**, cartoni
18,30 **Mutaking**, cartoni
18,50 **Carton festival**, cartoni
19,10 **Tgg speciali**, informazione
20,05 **Notiziario**

TC CATANIA

«Delitto in silenzio» con la Bisset

Va in onda alle 20,30 il film drammatico girato da Peter Collinson con Jacqueline Bisset e Christopher Plummer. Cambia il titolo [illegible] Il film è un rifacimento de «La scala a chiocciola»: un misterioso assassino uccide solo donne con difetti fisici. Helen rimasta [illegible] dopo un grave trauma psichico è in pericolo...

[illegible] **Squadra speciale anticrimine**, telefilm
21,10 **La fertilità**, speciale medicina
22,20 **Notiziario**
[illegible] **Oroscopo**
23,10 **Linea rovente (Pres. Prov. Agrigento)** (R)
23,45 **Documentario**
0,35 **Notiziario**
— — **Programmi non stop**

Vuellesette

14 — **VL7** [illegible] informazione
18 — [illegible], rubrica
18,15 **Starlandia**, per i più piccini
17 — **Di classe: il buongusto ha il suo perché**, rubrica condotta da Maria Giovanna Elmi e Corrado Tedeschi
18 — **Machetrina**, rubrica
19 — **VL7 news**, informazione
20,30 **Clamore a colazione**, film tv con A Andrews, Pamela Bellwood
22,30 **VL7 news**, rubrica
23,15 **Rubrica di giardinaggio**
23,30 **VL7 non stop**

Canale 21

14 — **Vg 21**, notiziario
18,30 **Cartoni animati**
20,25 **Vg 21 flash**
20,30 **Io e la signora**, musicale
23 — **Vg 21**, notiziario
24 — **Film**
1,30 **Vg 21 flash**
2 — **Film**

Telespazio 1

13,15 **Professione pericolo**, telefilm
14,15 **Telegiornale**
14,30 **Filo diretto**, rotocalco
16,20 **Spazio** [illegible]
18,30 **Enos**, telefilm
19,30 **Telegiornale**
20 — **Jump: basket and basket**
21 — **Film**
22,30 **Filo diretto**, rotocalco (R)
24 — **Telegiornale**
0,30 **Programmi notturni**

[illegible]eo Mediterraneo

13 — **Professione pericolo**, [illegible]
14,15 **Videogiornale**
15,15 **Telefilm**
18,30 **Dynasty**, serial tv
19,45 **Videogiornale**
20,30 **Film**
22,40 **Videogiornale**
23,15 **Sport magazine**
23,40 **Al lupo al lupo**, rubrica

Antenna Sicilia

[illegible],30 **Proposte commerciali**
14,30 **Sicilsauno**, notiziario
15 — **Proposte commerciali**
16 — **Starlandia**, per i più piccini
18 — **Di classe - Il buongusto ha il suo perché**, rubrica

LE TV PRIVATE

19 — **Proposte commerciali**
20,30 **Clamore a colazione**, film tv con Anthony Andrews, Pamela Bellwood, N. Marchand
22,30 **Sicilsera**, notiziario
22,50 **Magia della danza**, telefilm
23,30 **Sicilsotte**, notiziario
0,30 **Programmi notturni**

Tele Acras

14,15 **Telefilm**
15,15 **Proposte commerciali**
17,15 **Vg pomeriggio**
17,20 **Proposte commerciali**
18,15 **Per Elisa**, telenovela
19 — **Andiamo al cinema**
19,15 **Avenida Paulista**, novela
20,10 **Vg sera**, notiziario
20,30 **Anteprima volley**
20,40 **Punto volley**, rubrica
22,30 **Vg sera**, notiziario
22 — **Switch**, telefilm

Videomusic

12 — **Cornflakes**
13 — **The mix**, rotazione video
14 — **Segnali di fumo**
16 — **Arrivano i nostri**
16,30 **Clip to clip**
17,30 **Caos time**, i LP più venduti presentati da Marco Mazzoli
18 — **Zona mito**, monografia
18,25 **Pourri**, la notizia in anteprima
18,30 **Vm giornale**, notiziario
19,45 **Il formicaio**, attualità
20 — **The mix**, rotazione video
22 — **Eagles**, special
22,30 **Megaphone**
23,30 **Vm giornale**, notiziario

Video 3 TCI

12,30 **Rubrica esoterica**
13 — **Enos**, telefilm
14 — **Oggineltele**, notiziario
14,30 **E' gradita la mancia**, spettacolo
16 — **Commerciale**
18 — **Rubrica esoterica**
18,45 **Il fantastico mondo di Paul**, cartoni
19,30 **Oggisera**, notiziario
20 — **Rubrica esoterica**
[illegible],30 **L'ippogrifo**, rubrica
22,30 **Oggineltele**, notiziario
23 — **E' gradita la mancia**, spettacolo
24 — **Informazione ieri**
— — **Programmi no stop**

TRM Odeon

12 — **Di classe**, rubrica
13 — **Tg rosa**, informazione
13,30 **Musica e spettacolo**, rubrica
13,55 **Andiamo al cinema**
14 — **Informazioni regionali**
14,30 **Pomeriggio insieme**
17 — **Telefilm**
17,50 **Tg rosa**, rotocalco (1ª parte)
— — **Marilena**, novela
— — **Tg rosa**, rotocalco (2ª parte)
18 — **Informazioni regionali**
18,30 [illegible] **rosa**, informazione
20 — **Punta alle otto**, situation comedy
20,30 **Lady Hunter**, film d'azione (Giappone, 1992), con Cynthia Khan, W. Chiu, Wai Ying Hung
22,15 **Informazioni regionali**
22,30 **Cuore in rete**, rubrica
23 — **Speciale spettacolo**
23,15 **Racing time**, lo sport a 4 ruote
23,45 **Dance television**, musicale

Tele+1

13 — **Cuore di tuono**, film
14,55 **+1 News**
15 — **In the soup - In un mare di guai**, film
17 — **Telepiù bambini**
19 — **Pelle in canna**, film
21 — **Hotta - Santo o mafioso?**, film con Jack Nicholson
23,20 **Addio mia concubina**, film con L. Cheung
— — **Film non stop**

Radio Video Calabria

14,30 **Pomeriggio insieme**
17 — **Telefilm**
17,50 **Rosa tv**, rotocalco (1ª parte)
— — **Marilena**, telenovela
— — **Rosa tv**, rotocalco (2ª parte)
18 — **Notiziario regionale**
18,30 **Tg rosa**, rotocalco
20 — **Punta alle otto**, situation comedy
20,30 **Lady Hunter**, film con Cynthia Khan
22,15 **Notiziario regionale**
22,30 **Cuore in rete**, rubrica

Telescirocco

13 — **Starlandia**, rubrica
14 — **TGI**, telegiornale
15 — **Pomeriggio insieme**
16,15 **Starlandia**, rubrica
17,15 **Di classe**, rubrica
18,30 **Machetrina**
19 — **Tiessei monitor**, settimanale
20,30 **Casa Mosca**, talk show sportivo con M. Mosca
22,30 **TGI**, telegiornale
22,45 **Tiessei monitor**, settimanale (R)
0,15 **Memories**, cabaret

Tele+2

13 — **Basket**, Eurodub (R)
13,30 **Supervolley** (R)
14 — **Coast to Coast**, sport Usa
15,30 **Pallamano**, rubrica
19 — **Pallanuoto**, rubrica
19,30 **Telesport**, notiziario
19,35 **Sportime**, magazine
20,30 **Football N.F.L.**, il meglio della settimana
21 — **Tennis**, Australian Open [illegible]
22,30 **Bordocampo**, rubrica
23 — **Tennis**, Australian Open (R)
1 — **Tennis**, Australian Open in diretta

● **Eventuali errori e variazioni nei programmi sono causati dalla non tempestiva comu[illegible] [illegible] delle emittenti.**

Per la pubblicità su

LA STAMPA

publikompass

PK

CATANIA, c.so Martiri Libertà 38 - Tel. 095 533.027
MESSINA, via Uberto Bonino 15c - Tel. 090 293.08.55
PALERMO, via Lincoln 19 - Tel. 091 617.33.30.
RAGUSA, via Carducci 139 - Tel. 0932 29.111
SIRACUSA, via Taro 8 - Tel. 0931 24.276

CATANZARO, via M. Greco 102 - Tel. 0961 724.090
REGGIO CALABRIA, via Ten. Panella 13 - Tel. 0965 24.478
COSENZA, via Monte Santo 39 - Tel. 0984 72.527

TEATRI

PALERMO

PICCOLO TEATRO DI [redacted] v. P. Calvi, 5. Tel. (091) 334.211.

TEATRO DANTE: informazioni tel. [redacted] - 324.483: 10-13/17-20.

TEATRO MASSIMO (Ente autonomo): tel. (091) 60.53.111. Ciclo di opere e di balletti 1995 (5 gennaio - 21 giugno). «Politeama Garibaldi». Giovedì 5 gennaio 1995, ore 21, apertura del ciclo: **Zazà** di R. Leoncavallo, dir. G. Gavazzeni, r. F. Crivelli, cor. C. Lawrence, scene e costumi D. Donati: nei ruoli principali D. Gavazzeni Mazzola, V. Cortez, L. Canonici, S. Antonucci. Prima rappresentazione mondiale dedicata a Palermo **Il Gattopardo**, balletto di R. Petit, su libretto di E.-C. Roux ispirato a **«Il Gattopardo»** di G. Tomasi di Lampedusa; musiche di Verdi, Rossini, Puccini, Bellini, Respighi e musiche popolari italiane; scene e costumi L. Spinatelli: nei ruoli principali N. Leriche, J.-C. Verchere, D. Khalfouni, C. Zamparo, C. Pierre, Y. Broeckx, L. Lacarra, F. Sposi. Ballet National de Marseille Roland Petit. **Francesca da Rimini** di R. Zandonai, dir. M. Arena, r. A. Fassini, scene e costumi P. Grossi, allestimento E.A. Teatro Regio Torino: nei ruoli principali R. Kabaivanska, J. Omilian, J. Cura, S. Carroli, E. Nova. **Rigoletto** di G. Verdi, dir. G. Carella: nei ruoli principali L. Serra, E. Norberg-Schulz, J. Jovanovic, P. Ballo, J. Sempere, A. Fondary, E. Tumagian, C. Striuli. Prima rappresentazione in Italia **Der Traumgörge** di A. Zemlinsky (in tedesco con sopratitoli in italiano), dir. K. Martin: nei ruoli principali J. Omilian, A. Pusar, K. Schreibmeier, T. Nolan. **Eva** di F. Lehar, dir. R. Bibl, r. F. Crivelli, cor. G. Del, scene e costumi D. Donati: nei ruoli principali D. Mazzucato, K. Ricciarelli (prot.), L. Canonici, A. Antoniozzi, E. Pagni (attore). Orchestra, coro e corpo di ballo dell'E.A. Teatro Massimo. Maestro del coro F. Foglizzo, dirett. del ballo G. Canale, dirett. dell'allestimento scenico A. Carollo.

ASSOCIAZIONE CULTURALE G. RAGOSTA: teatro Teatés. Inf. e pren. tel. 341.433.

RIDOTTO TEATRO BIONDO: tel. 582364.

TEATRO TENDA VITO ZAPPALA: viale Galatea Mondello - Tel. 684.19.22.

CABARET

AL CAFE' [redacted] via Stab[redacted] 136, tel. [redacted] - 581.761.

AL CONVENTO: via [redacted] Sandiera 68 (zona Falde). Tel. 091/63.72.428.

ALLO SHANGRI-LA: tel. 223.845.

AL VANITA': [redacted] del Ca[redacted] 20, Palermo. Pren. e infor. [redacted] (091) 546.985 - 0330 693.851.

TEATRO BRADAMANTE: via Lombardia 25. Informazioni telefono 625.8223.

TEATRO [redacted] (tel. 543.749). (Aria condizionata).

[redacted] piazza Don Bosco [redacted] - tel. 543.740-637.29.15.

TEATRO ANTONY: via Don Orione - tel. 544.766.

[redacted] tel. [redacted].

TONNARA FLORIO: [redacted] 637.5611-637.4384.

CATANIA

[redacted]

PICCOLO TEATRO: via F. Ciccaglione 29, tel. 447.603.

[redacted] **CLUB:** p. S. Placido 12. tel. 312.146

CABARET

HARPAGO: via V. [redacted]a 67. Il [redacted] «Faoloso». Prenotare tel. 312.918.

DA CHARLOTTE: via Conte Ruggero 48. Ore 21, [redacted] e cabaret con Mario Sapienza. Prenotazioni tel. 313.475.

RITROVI

AL TIVOLI: pranzo e cena per tutti i gusti. Ap. dalle ore 13. Chiuso lun. Conv. Sokol restaurant. Tel. 095 497.862.

MESSINA

CONCERTI

ASSOCIAZIONE ENTE TEATRO DI MESSINA «Stagione 1994/95 di musica lirica, sinfonica e di balletto. OPERA E BALLETTO». **La purpura de la rosa** di P. Calderón de la Barca. Dir. R. Festa. Reg. R. Ruiz. Scene e costumi C. Olivares. Organiz. T. Goiti. 22 (T.no A) 24 (T.no B) gennaio 1995. G. Verdi. **Un ballo in maschera** Dir. A. Licata: Produzione, Orch. e Coro: E. A. R. Teatro M. Bellini di Catania. 2 (T.no A) 3 (T.no B) 4 (T.no C) febbraio 1995. P. I. Ciaikovskij. **Il lago [redacted] cigni.** [redacted] dell'Opéra di Parigi. Produz.: Opéra di Parigi. Coreografia: R. Nurejev. 14 (T.no A) 15 (T.no B) 16 (T.no C) febbraio 1995. **Virgilio Sieni Danza.** 16 (T.no A) 17 (T.no B) aprile 1995, **Nederland Dans Theater 3.** 21 (T.no A) 22 (T.no B) 23 (T.no C) aprile 1995. G. F. Händel **Acis and Galathea.** Dir. F. Amendola. Reg. W. Pagliaro. Orch. da Camera di Roma. 27 (T.no A) 29 (T.no B) 30 (T.no C) aprile 1995. G. Donizetti **Il campanello dello speziale - Rita.** Dir. F. Amendola. Orch. del Teatro di Messina. Nuova produz. dell'Ente Teatro di Messina. 5 (T.no A) 6 (T.no B) maggio 1995. **Tre opere da Camera** (novità assoluta) di M. Betta, [redacted] Sollima, A. Nidi. Coproduz.: Ente Teatro di Messina Eapes T. Valli di Reggio Emilia. 18 (T.no A) 19 (T.no B) 21 (T.no C) maggio 1995. R. Leoncavallo **La reginetta delle rose** Dir. G. Gavazzeni. Reg.: F. Crivelli. Orch. Filarmonica Veneta. Coro del T. [redacted] di Reggio Emilia. Maestro del Coro: G. Di Stefano. 30 maggio (T.no A) 1° giugno (T.no B) 3 (T.no C) 5 (Fuori Abb.). G. Bizet **Carmen** Dir. L. A. García Navarro. [redacted]: F. Tiezzi. Orchestra Filarmonica Veneta, Coro del T. Valli di Reggio Emilia. Maestro del Coro: G. Di Stefano.

Concerti [redacted] **Teatro di Messina** - [redacted] **ballo in maschera** di G. Verdi, direttore A. Licata, produzione Ente Teatro Bellini di Catania. 22-24 gennaio nel Teatro V. Emanuele alle ore 21. Per inf. tel. 090/345.233. **Ente Teatro di** [redacted] - **Concerto della Royal** [redacted]**monic.** Orchestra diretta da Y. Temirkanov. 29-30 gennaio nel Teatro V. Emanuele alle 21. Per inf. tel. 090/345.233. **Filarmonica Laudamo - Concerto del pianista Aldo Ciccolini**: musiche di Chopin, Albeniz, Villa-Lobos, Castelnuovo-Tedesco, domenica 15 gennaio alle 21 nel Teatro V. Emanuele. Per inf. tel. 090/710.929. **Associazioni musicali riunite - Concerto della pianista Nata Simonishvili** (premio Busoni '94); musiche di Bach, Beethoven, Chopin ecc. Venerdì 13 gennaio alle 21 nel Teatro Savio. Per inf. tel. [redacted]/343.420.

Teatri. Ente Teatro di Messina - Serata di scena di R. Harwood. Allestimento del Teatro Stabile di Catania, con T. Ferro; regia di G. Ferro. Dal 12 al 18 gennaio nel Teatro V. Emanuele. Per inf. tel. 090/345.233.

PRIME VISIONI IN SICILIA

AGRIGENTO

Mezzano — v. C. Colombo 38, Tel. 637.602, Or.: 17/18,40/20,30/22,30
Sotto il segno del pericolo — *di P. Noyce, con H. Ford, W. Dafoe, A. Archer (Usa '94)* — Caccia spietata al boss della droga: [redacted] sfida è in mano [redacted]mero 2 della Cia e a un mercenario assoldato dal governo Usa. Da Tom Clancy. N. V. 2h 22' **Spionaggio**

CALTANISSETTA

[redacted] — salita Matteotti 10, Tel. 21.504, Cinema-Teatro
Sotto il segno del pericolo — *di P. Noyce, con H. Ford, W. Dafoe, A. Archer (Usa '94)* — Caccia spietata al boss della droga: la sfida è in mano al numero 2 della Cia e a un mercenario assoldato dal governo Usa. Da Tom Clancy. N. V. 2h 22' **Spionaggio**

Bellini — v. Gioberti 3, Tel. 25.805
Junior — *di I. Reitman, con A. Schwarzenegger, D. De Vito, E. Thompson (Usa '94)* — Un ingegnere genetico si sottopone a un test rivoluzionario... e si ritrova incinto. La gravidanza sortisce sull'uomo effetti sorprendenti. N. V. 1h 50' **Commedia**

Supercinema — v. Dante Alighieri 4, Tel. 28.055
The [redacted] — *di C. Russell, con J. Carrey, C. Diaz, R. Jeni (Usa '94)* — Un impiegato di banca si trasforma in un «uomo di gomma» grazie a una maschera magica, ruba il cuore alla pupa di un gangster e affronta il boss. N. V. 1h 30' **Comico**

CATANIA

Alfieri — v. Duca degli Abruzzi 8, Tel. 373.750 Cineclub, Or.: 17,30/22,30, Ing. 8000; rid. 6000
Sirens — *di J. Duigan, [redacted] H. Grant, S. Neill, E. MacPherson (Austral./G.B. '93)* — Negli Anni 20, l'incontro tra un pittore blasfemo che ama dipingere bel[redacted]me donne nude e un vicario anglicano che tenta di redimerlo. N. V. 1h 38' **Dramm.**

Tiffany — v. F. Agnini (trav. v. Umberto), Tel. 325.227, Or.: 17/22,30
La teta y la luna — *di B. Luna, con B. Duran, M. May, G. Darmon (Spa. '94)* — Un bambino s'innamora del petto candido d[redacted] donne e s'ingelosisce del fratellino appena nato che ha il privilegio di succhiare quello della mamma. V. M. 14 1h 33' **Comm.**

Ariston — v. Balduino 17, Tel. 441.717, Cinerassegna
[redacted]club

Capitol — v. Vicenza 16, Tel. 506.471, Or.: 16,30/22,30
Timecop

[redacted] — v. S. Nicolò al Borgo 46, Tel. [redacted], [redacted]: 18/22,30
Belle [redacted] bar — *di A. Benvenuti, con A. Benvenuti, E. Robin's, A. Serna (Ita. '94)* — Un transessuale [redacted] innamora del cugino che [redacted] vede da dieci anni, un restauratore in crisi con la moglie, e sogna di aprire [redacted] lui un bar. V. M. 14 1h 50' **Commedia**

Excelsior — v. Giuseppe De Felice 19, Tel. 316.599, Or.: 16,30/22,30, Ing. 8000; rid. 6000
S. P. Q. R. - 2000 e ½ [redacted] fa — *di C. Vanzina, con M. Boldi, C. De Sica, L. Nielsen (Ita. '94)* — Nell'antica Roma un integerrimo magistrato milanese si batte contro la corruzione e il malcostume dei senatori nella capitale dell'impero N. V. 1h 37' **Commedia**

Golden — v.le Ruggero di Lauria 85/a, Tel. 492.948, Or.: 18/22,30
Kika

Lo Pè — v. Etnea 256, Tel. 326.210, Or.: 16/22,30, Ing. 8000; rid. 6000
Stargate

Metropolitan
RIPOSO

Odeon — v. Filippo Corridoni 19, Tel. 326.324
Tre vedove e un del[redacted] — *di J. Irvin, con M. Farrow, J. Plowright, N. Richardson (Usa '94)* — Irlanda 1920: una giovane donna arriva a sconvolgere un clan matriarcale di pettegole vedove: si scatenano invidie, ripicche [redacted] scappa il morto. N. V. 1h 38' [redacted]

Ritz — v. Isia 6, Or.: 17,30/21
The [redacted] — *di C. Russell, con J. Carrey, C. Diaz, R. Jeni (Usa '94)* — Un impiegato di banca si trasforma in un «uomo di gomma» grazie a una maschera magica, ruba il cuore alla pupa di un gangster e affronta il boss. N. V. 1h 30' **Comico**

[redacted] — p. Risorgimento 15, Tel. 417.084, Or.: 17,30/22,40
Il mostro — *di R. Benigni, con R. Benigni, N. Braschi, J. C. Brialy (It./Fra. '94)* — Un mite signore, sempre all'opposizione nelle riunioni di condominio, viene scambiato per un mostro massacratore di donne. N. V. 2h 02' **Comico**

ENNA

[redacted]uper. [redacted]rivi — p. Ghisleri 2, Tel. [redacted], Or.: 17/20/22
[redacted] — *di C. Russell, con J. Carrey, C. Diaz, R. Jeni (Usa '94)* — Un impiegato di banca si trasforma in un «uomo di gomma» grazie a una maschera magica, ruba il cuore alla pupa di [redacted] gangster e affronta il boss. N. V. 1h 30' **Comico**

MESSINA

Aurora — v. XXVII Luglio 70, Tel. 718.805 [redacted] 18/22,30
Sirens — *di J. Duigan, con H. Grant, S. Neill, E. MacPherson (Austral./G.B. '93)* — Negli Anni 20, l'incontro tra un pittore blasfemo che ama dipingere bellissime donne nude e un vicario anglicano che t[redacted] redimerlo. N. V. 1h 38' **Dramm.**

Lux — l.go Seggiola, is. 188, Tel. 716.289, Or.: 18/22,30
Il re Leone — *di R. Allers e R. Minkoff, prod. Walt Disney (Usa '94)* — La storia del leoncino Simba che, dopo la scomparsa del padre, è destinato a superare molte prove prima di diventare il re della savana. N. V. 1h 30' **Cartoni Animati**

Olimpia — v. degli Amici, is. 242, Tel. 716.039, Or.: 18/22,30
Junior — *di I. Reitman, con A. Schwarzenegger, D. De Vito, E. Thompson (Usa '94)* — Un ingegnere genetico si sottopone a un test rivoluzionario... e si ritrova incinto. La gravidanza sortisce sull'uomo effetti sorprendenti. N. V. 1h 50' **Commedia**

Orione — v. S. Martino 338, [redacted], Or.: 18,30/22,40
S. P. Q. R. - 2000 e ½ anni [redacted] — *di C. Vanzina, con M. Boldi, C. De Sica, L. Nielsen (Ita. '94)* — Nell'antica Roma un integerrimo magistrato milanese si batte contro la corruzione e il malcostume dei senatori nella capitale dell'impero N. V. 1h 37' **Commedia**

Savio — v. Paculio Frumentario, Tel. 717.346
S. P. Q. R. - 2000 e ½ anni fa — *di C. Vanzina, con M. Boldi, C. De Sica, L. Nielsen (Ita. '94)* — Nell'antica Roma un integerrimo magistrato milanese si batte contro la corruzione e il malcostume dei senatori nella capitale dell'impero N. V. 1h 37' **Commedia**

PALERMO

[redacted] — v. Emerico Amari 166, Tel. 329.246. Or.: 16,30 18,30/20,30/22,30
Il re leone — *di R. Allers e R. Minkoff, prod. Walt Disney (Usa '94)* — La storia del leoncino Simba che, dopo la scomparsa del padre, è destinato a superare [redacted] prima di diventare il re della savana. N. V. 1h 30' **Cartoni Animati**

Ariston — v. Pirandello 5, Tel. 625.8547. Or.: 16. 18,10/20,20/22,30
S. P. Q. R. - 2000 e ½ anni fa — *di C. Vanzina, con M. Boldi, C. De Sica, L. Nielsen (Ita. [redacted])* — Nell'antica Roma un integerrimo magistrato milanese si batte contro la corruzione e il malcostume dei senatori nella capitale dell'impero N. V. 1h 37' [redacted]

Arlecchino — v. Imperatore Federico 12, Tel. 362.151. Or.: 16,30/[redacted],30/20,30/22,30, Ing. 10.000
Sirens — *di J. Duigan, con H. Grant, S. Neill, E. MacPherson (Austral./G.B. '93)* — Negli Anni 20, l'incontro tra un pittore blasfemo che ama dipingere bellissime donne nude e un vicario anglicano che tenta di redimerlo. N. V. 1h 30' **Dramm.**

Aurora — V. Tommaso Natale 177, Tel. 533.192. C[redacted], Or.: 20,15/22,30
Vanya sulla 42ª Strada — *di L. Malle, con W. Shawn, L. Pine, B. Smith (Ingh. '94)* — La messinscena teatrale dello «Zio Vanja» di Cecov, adattato da Mamet, sul palcoscenico di un minuscolo cinema di New York. N. V. 2h 01' [redacted]

Fiamma — L.go degli Abeti 6, Tel. 625.1656, Or.: 17,30/20/22,30, Ing. 10.000
[redacted] gli occhi chiusi — *di F. Archibugi, con D. Caprioglio, G. Bocciarelli, S. Sandrelli (Ita. '94)* — Toscana inizio '900: l'amore tra due giovani che si perdono e si ritrovano quando ormai i loro [redacted] sono segnati. Da Tozzi. N. V. 1h 50' **Drammatico**

Gaudium — v. Damiano Almeyda 32, Tel. 341.535, Or.: 16/18,10/20,20/22,30
Sole ingannatore — *di N. Michalkov, con N. Michalkov, O. Menchikov, I. Dapkounaite (Rus./Fra. '94)* — Russia 1936, purghe di[redacted]: un rivoluzionario stanco si confronta con un ex controrivoluzionario diventato poliziotto per paura. N. V. [redacted] 10' [redacted]

Iglea Lido — v. Amm. Rizzo 13, Tel. 545.551. Or.: 16,30 18,30/20,30/22,30, Ingr. 10.000
La [redacted] y la luna — *di B. Luna, con B. Duran, M. May, G. Darmon (Spa. '94)* — Un bambino s'innamora del petto candido delle donne e s'ingelosisce del fratellino appena nato che ha il privilegio di succhiare quello della mamma. V. M. 14 1h 33' **Comm.**

Tiffany — v.le Piemonte 38, Tel. 625.6974, [redacted]r.: 16/18,10/20,20/22,30, Ingr. 10.000
The Mask — *di C. Russell, con J. Carrey, C. Diaz, R. Jeni (Usa '94)* — Un impiegato [redacted] banca si trasforma in un «uomo di gomma» grazie a una maschera magica, ruba il cuore alla pupa di un gangster e affronta il boss. N. V. 1h 50' **Comico**

Rouge et Noir — p. Verdi 82, Tel. 587.288. Or.: 16,30 18,30/20,30/22,30
[redacted] al bar — *di A. Benvenuti, con A. Benvenuti, E. Robin's, A. Serna (Ita. '94)* — Un transessuale si innamora del cugino che non vede da dieci anni, un restauratore in crisi con la moglie, e sogna di aprire con lui un bar. V. M. 14 1h 50' **Commedia**

King — V. Ausonia 111, Tel. 511.103. Or.: 16,30 18,30/20,30/22,30, Lire 10.[redacted]
Stargate

Nazionalino — via E. Amari 168, Tel. [redacted], Or.: 17/19,45/22,30, Ingr. 10.000
Forrest Gump — *di R. Zemeckis, con T. Hanks, R. Wright, G. Sinise (Usa '94)* — Un americano dall'intelligenza limitata, quasi da sfiorare l'imbecillità, attraversa trent'anni di storia a stelle e strisce, diventa ricco e quasi felice. N. V. 2h 22' [redacted]

Marconi — Or.: 17,30/20/22,30
Il mostro — *di R. Benigni, con R. Benigni, N. Braschi, J. C. Brialy (It./Fra. [redacted])* — Un [redacted] signore, sempre all'opposizione nelle riunioni [redacted] condominio, viene scambiato [redacted] stro massacratore di donne. N. V. 2h 02' [redacted]

Metropolitan — V.le Strasburgo 356, Tel. 688.65.32
Intervista col vampiro — *di N. Jordan, con T. Cruise, B. Pitt, K. Dunst (Usa '94)* — Un vampiro racconta a un giornalista la storia della sua iniziazione, della sua vita ormai senza tempo e senza età. Dal romanzo di Anne Rice V. M. 14. 2h 02' **Drammatico**

Jolly — V. Costantino 54, t. 341.263 Cineclub. Or. 16,30 18,20/20,20/22,30, Ingr. 10.000
Junior — *di I. Reitman, con A. Schwarzenegger, D. De Vito, E. Thompson (Usa '94)* — Un ingegnere genetico si sottopone a un test rivoluzionario... e si ritrova incinto. La gravidanza sortisce sull'uomo effetti sorprendenti. N. V. 1h 50' **Commedia**

Nazionale — V. E. Amari 168, Tel. 588.290, Or.: 17/19,45/22,30, Ingr. 10.000
Timecop

Rivoli — V. Imp. Federico 12, Tel. 382.151. Or.: [redacted] 18,10/20,20/22,30, Ingr. 10.000
S. P. Q. R. - 2000 e ½ anni fa — *di C. Vanzina, con M. B[redacted] De Sica, L. Nielsen (Ita. '94)* — Nell'antica Roma un [redacted]egerrimo magistrato milanese si batte contro la corruzione e il malcostume dei senatori nella capitale dell'impero N. V. 1h 37' **Commedia**

RAGUSA

La Licata — v.le Tenente Lena 10, Tel. [redacted].052, Or.: 17,30/23
Kika

Duemila — Ingr. [redacted]
Stargate

SIRACUSA

Golden — v. Eschilo 12, Tel. 61.149
Junior — *di I. Reitman, con A. Schwarzenegger, D. De Vito, E. Thompson (Usa '94)* — Un ingegnere genetico si sottopone a un test rivoluzionario... e si ritrova incinto. La gravidanza sortisce sull'uomo effetti sorprendenti. N. V. 1h 50' **Commedia**

Mignon — Tel. 61.122
Sirens — *di J. Duigan, con H. Grant, S. Neill, E. MacPherson (Austral./G.B. '93)* — Negli Anni 20, l'incontro tra un pittore blasfemo che ama dipingere bellissime donne nude e un [redacted] anglicano che tenta di redimerlo. N. V. 1h 38' **Comm.**

[redacted] — Tel. 36.823
S. P. Q. R. - 2000 e ½ anni fa — *di C. Vanzina, con M. Boldi, C. De Sica, L. Nielsen (Ita. '94)* — [redacted] Roma un integerrimo magistrato milanese si batte contro la corruzione e il malcostume dei senatori nella capitale dell'impero N. V. 1h 37' **Commedia**

Verga — Tel. 68.043
The [redacted] — *di C. Russell, con J. Carrey, C. Diaz, R. Jeni (Usa '94)* — Un impiegato di banca si trasforma in un «uomo di gomma» grazie a una maschera magica, ruba il cuore alla pupa di un gangster e affronta il boss. N. V. 1h 50' **Comico**

TRAPANI

[redacted] — v. Marconi 12, Tel. 539.760
[redacted] col vampiro — *di N. Jordan, con T. Cruise, B. Pitt, K. Dunst (Usa '94)* — Un vampiro racconta a un giornalista la storia della sua iniziazione, della sua vita ormai senza tempo e senza età. Dal romanzo di Anne Rice V. M. 14. 2h 22' **Drammatico**

Ariston — Tel. 21.659
Con gli occhi chiusi — *di F. Archibugi, con D. Caprioglio, G. Bocciarelli, S. Sandrelli (Ita. '94)* — Toscana inizio '900: l'amore tra due giovani che si perdono e si ritrovano quando ormai i loro destini sono segnati. Da Tozzi. N. V. 1h [redacted]' [redacted]

ARENE

CATANIA

Adua — v. S. Nicolò al Borgo — [redacted]

Argentin[redacted] — v. Vanasco,10, Tel. 322.030 — [redacted]

PALERMO

Aurora — v. T. Natale 117, Tel. 533.192 — CHIUSO

Odeon — Mondello — [redacted]

Favorita — v.le Resurrezione 10, Tel. 671.02.60 — CHIUSO

La [redacted] — Valdesi - [redacted] — CHIUSO

AGRIGENTO

Sci[redacted] — v. Lungomare 22, S. [redacted], Tel. 0922/412.161 — RIPOSO

PRIME VISIONI IN CALABRIA

CATANZARO

[redacted] — c. Mazzini 82, Tel. 741.241
The Mask — *di C. Russell, con J. Carrey, C. Diaz, R. Jeni (Usa '94)* — Un impiegato di banca si trasforma in un [redacted] gomma» grazie a una maschera magica, ruba il cuore [redacted] pupa di un gangster e affronta il boss. N. V. 1h [redacted] **Comico**

Supercinema — v. XX Settembre 15, Tel. 726.964
S. P. Q. R. - 2000 e ½ anni [redacted] — *di C. Vanzina, con M. Boldi, C. De Sica, L. Nielsen (Ita. '9[redacted])* — Nell'antica Roma un integerrimo magistrato milanese si batte contro la [redacted]zione e il malcostume dei senatori nella capitale dell'impero N. V. 1h 37' **Commedia**

[redacted] — p. Le Pera, Tel. 725.390
Intervista col vampiro — *di N. Jordan, con T. Cruise, B. Pitt, K. Dunst (Usa '94)* — Un vampiro racconta a un giornalista la storia della sua iniziazione, della sua vita ormai senza tempo e senza età. Dal romanzo di Anne Rice V. M. 14. [redacted] **Drammatico**

COSENZA

Citrigno 1 — v. Adige, Tel. 250.085, Or.: 16/18/20/22
Miracolo italiano — *di E. Oldoini, con N. Frassica, A. Canci, A. Falchi (Italia '94)* — Ritratti ironici di donne nel loro privatissimi vizi e pubbliche virtù: lo scenario è l'attuale e pasticciata realtà politico-sociale italiana. N. V. 1h 50' [redacted]

Citrigno [redacted] — v. Adige, Tel. 250.085, Or.: 16/18/20/22
[redacted]rvista col vampiro — *di N. Jordan, con T. Cruise, B. Pitt, K. Dunst (Usa '94)* — Un vampiro racconta a un giornalista la storia della sua iniziazione, della sua vita ormai senza tempo e senza età. Dal romanzo di Anne Rice V. M. 14. 2h 02' **Drammatico**

Garden 1 — [redacted] 19 bis (Rende), Tel. 33.912, O[redacted],30
Con gli occhi [redacted] — *di F. Archibugi, con D. Caprioglio, G. Bocciarelli, S. Sandrelli (Ita. '94)* — Toscana inizio '900: l'amore tra due giovani che si perdono e si ritrovano quando ormai i [redacted] destini sono segnati. Da Tozzi. N. V. 1h 50' **Drammatico**

[redacted] — SS 19 bis (Rende), Tel. 33.912, Or.: 18/20/22,30
Junior — *di I. Reitman, con [redacted] Schwarzenegger, D. De Vito, E. Thompson (Usa '94)* — Un ingegnere genetico si sottopone a un [redacted] rivoluzionario... e si ritrova incinto. La gravidanza sortisce sull'uomo effetti sorprendenti. N. V. 1h 50' **Commedia**

Garden 3 — SS 19 bis (Rende), Tel. 33.912, Or.: 18/20/22,30
S. P. Q. R. - 2000 e ½ anni fa — *di C. Vanzina, con M. Boldi, C. De Sica, L. Nielsen (Ita. '94)* — Nell'antica Roma un integerrimo magistrato milanese si batte contro la corruzione e il malcostume dei senatori nella capitale dell'impero N. V. 1h 37' **Commedia**

Isonzo — v.le Isonzo 15, [redacted]

CROTONE

Apollo — v. Regina Margherita, Tel. 26.650
Speed — *di J. De Bont, con K. Reeves, D. Hopper, S. Bullock (Usa '94)* — Un bus carico di passeggeri è programmato a esplodere se rallenta la velocità. Comincia la caccia al terrorista che controlla la trappola. N. V. 1h 56' **Azione**

[redacted]
CHIUSURA STAGIONALE

REGGIO CALABRIA

Margherita — c. Garibaldi 58, Tel. 20.042
The Mask — *di C. Russell, con J. Carrey, C. Diaz, R. Jeni (Usa '94)* — Un impiegato di banca si trasforma in un «uomo di gomma» grazie a una maschera magica, ruba il cuore alla pupa di un gangster e affronta il boss. N. V. 1h 50' [redacted]

Comunale — c. [redacted], Tel. [redacted]
CHIUSURA STAGIONALE

Odeon — v. Vittorio Veneto, Tel. 898.158
CHIUSO

Aurora — v. S. Caterina 163, Or.: 16/18/20/22, Ingr. 8000; rid. 6000
Il re leo[redacted] — *di R. Allers e R. Minkoff, prod. Walt Disney (Usa '94)* — La st[redacted] del leoncino Simba che, dopo la scomparsa del padre, è destinato a superare [redacted] prove prima di diventare il re della savana. N. V. 1h 30' **Cartoni Animati**

[redacted] — c. Garibaldi 356, Or.: 16/18/20/22, Ingr. 6000
Film per adulti

[redacted] Pergola
[redacted] P. Q. R. - 2000 e ½ anni fa — *[redacted] Vanzina, con M. Boldi, C. De Sica, L. Nielsen (Ita. '94)* — Nell'antica Roma un integerrimo magistrato milanese si batte contro la corruzione e il malcostume dei senatori nella capitale dell'impero N. V. 1h 37' **Commedia**

VIBO VALENTIA

Moderno
Miracolo [redacted] — *di E. Oldoini, con N. Frassica, A. Canci, A. Falchi (Italia '94)* — Ritratti ironici di donne nel loro privatissimi vizi e pubbliche virtù: lo scenario è l'attuale e pasticciata realtà politico-sociale italiana. N. V. 1h 50' **Commedia**

[redacted] — v. D'Alessandria, Tel. 41.183
Il cliente — *di J. Schumacher, con T. L. Jones, S. Sarandon, M. L. Parker (Usa '94)* — Un bambino, testimone di un finto «suicidio», è braccato dalla mafia; un giudice vuole la sua testimonianza, un'avvocatessa lo protegge. N. V. 2h **Thriller**

PRIME VISIONI

CAGLIARI

Ariston 2 — Via Deledda 48. Or.: 16,30/18,30/20,30 22,30. L. 10.000/7000
[redacted] matrimoni e un [redacted] — [redacted] M. Newell, con H. Grant, A. MacDowell, K. S. Thomas (GB. '94) — La storia di un amore, di un gruppo di amici, [redacted] confusioni del cuore e incertezze, che si dipana attraverso quattro matrimoni e un funerale. N. V. 1h 55' [redacted]

Capitol — Via Roma 187. Tel. [redacted] Or.: 16,30/18,30/20,30/22,30. L. 10.000/7000
[redacted] [redacted] — di C. Russell, con J. Carrey, C. Diaz, R. Jeni (Usa '94) — Un impiegato di banca si trasforma in un «uomo di gomma» grazie a una maschera magica, ruba il cuore alla pupa di un gangster e affronta il boss. N. V. 1h 50' Comico

[redacted] — Via V. E. Orlando. Tel. 667.788. Or.: 16/18,10 20,20/22,30. L. 10.000/7000
Intervista col vampiro — di N. Jordan, con T. Cruise, B. Pitt, K. Dunst (Usa '94) — Un vampiro racconta a un giornalista la storia della sua iniziazione, della sua vita ormai senza tempo e senza età. Dal romanzo di Anne Rice V. M. 14. 2h 22' [redacted]

Nuovo Olympia — Via Roma, 61. Tel. 669.059. Or.: 17/20/22,30. L. 10.000/7000
Sotto il segno del pericolo — di P. Noyce, con H. Ford, W. Dafoe, A. Archer (Usa '94) — Caccia spietata al boss della droga: la sfida è in mano al numero 2 della Cia e a un mercenario assoldato [redacted] governo Usa. Da Tom Clancy. N. V. 2h 22' [redacted]

Alfieri — Or.: 16,30/18,30 20,30/22,30
Miracolo nella 34° [redacted] — di L. Mayfield, con R. Attenborough, E. Perkins, M. Wilson (Usa '94) — Sogni e disincanti in un grande magazzino dove lavora un Babbo Natale che entra così bene nella parte da convincersi di essere quello vero. N. V. 1h 53' Comm.

ORISTANO

[redacted] — Via Diaz 1a. Tel. 212.020. Or.: 16/18/20/22. Lire 8000
The Mask — di C. Russell, con J. Carrey, C. Diaz, R. Jeni (Usa '94) — Un impiegato di banca si trasforma in un «uomo di gomma» grazie a una maschera magica, ruba il cuore alla pupa di un gangster e affronta il boss. N. V. 1h 50' [redacted]

NUORO

Le [redacted] — Via Manzoni 2. Tel. 36.078. Or.: [redacted] Ingresso tessera Cinema d'Essai
Quattro matrimoni e un funerale — di M. Newell, con H. Grant, A. MacDowell, K. S. Thomas (GB. '94) — La storia di un amore, di un gruppo di amici, di confusioni [redacted] cuore e incertezze, che si dipana attraverso quattro matrimoni e un funerale. N. V. 1h 55' Commedia

SASSARI

Ariston — Viale Trento 5. Tel. 291.273 - Or.: 16,30 18,30/20,30/22,30. L. 8000/6000
The [redacted] — di C. Russell, con J. Carrey, C. Diaz, R. Jeni (Usa '94) — Un impiegato di banca si [redacted] in un «uomo di gomma» grazie a una maschera magica, ruba il cuore alla pupa di [redacted] gangster e affronta il boss. N. V. 1h 50' [redacted]

Moderno — [redacted]
Intervista con il vampiro — di N. Jordan, con T. Cruise, B. Pitt, K. Dunst (Usa '94) — Un vampiro racconta a [redacted] giornalista la storia della sua iniziazione, della sua vita ormai senza tempo e senza età. Dal romanzo di Anne Rice V. M. 14. 2h 02' Drammatico

Quattro Colonne — Or.: 16,30/18,30/20,30/22,30. L. 8000 - 6000
Nightmare before Christmas — di H. Selick, con E. Leighton supervisore dell'animazione (Usa '93) — Gli abitanti di Halloweentown si stancano del loro mondo cupo, invidiano la radiosa bellezza del Natale e cercano di imitarla N. V. 1h 47' Animazione

TEATRI

CAGLIARI

T. [redacted] Saline — Via La Palma - T. 34.13.22. Ore 21 - L. 30.000/20.000
[redacted]osì fan tutte — [redacted] W. A. Mozart. direttore S. Sanna, reg. D. Abbado. Con M. A. Spotorno, F. Franci, M. C. Chizzoni, W. Lee, R. Novaro, F. Facini. Orch. a [redacted] dei concerti.

T[redacted] Civico — Lire 30/25/22/20/12.000
[redacted] sinfonico, [redacted]ttore Pedr[redacted] Ignacio Calderon, violinista [redacted] Musiche di Brahms, Terzian, Musorgskij.

S. [redacted] — Lire 8000/6000. Ore 20,20/22,30
Viaggio in Inghilterra — di R. Attenborough, con A. Hopkins, D. Winger, J. Mazzello (Ingh./Usa '94) — N. V. 2h 10' Drammatico

ORISTANO

Tea[redacted] Garau — Ore 21. Lire 18.000/15.000
RIPOSO

SASSARI

Teatro Verdi — Ore 20,30. Lire 26/21/19.000
Cerimonia di assegnazione dei premi Sardegna '94 pre[redacted] Daniele Piombi. Recital del soprano Anna Maria Pi[redacted] e del pianista Roberto Piana.

Teatro [redacted] — Ore 20,30
Compagnia Teatro Sassari presenta: **Miseria e nobiltà**, regia di Giampiero Cubeddu.

T.C.S

«Delitto in silenzio» [redacted] Bisset

Va in onda alle 20,30 il film drammatico girato da Peter Collinson con Jacqueline Bisset e Christopher Plummer. Cambia il titolo ma il film è un rifacimento de «La scala a chiocciola»: un misterioso assassino uccide solo donne con [redacted] fisici. Helen rimasta muta dopo un grave trauma psichico è in pericolo...

IL [redacted]

Musica

[redacted] direttore e [redacted] violino solista argentini per il settimo concerto sinfonico al Comunale di Cagliari. Pedro Jgnacio Calderón e Rafael Gintoli, assieme all'orchestra dell'Istituzione, proporranno l'Ouverture tragica op. [redacted] di Brahms, il Concerto per violino e orchestra [redacted] Terzian e «Quadri di [redacted] esposizione» di Musorgskij, orchestrata da Ravel. Calderón è stato un direttore molto precoce: debuttò sul podio a 15 anni, a 19 era già arrivato a Buenos Aires e negli ultimi [redacted] anni [redacted] sempre stato impegnato con le maggiori orchestre sinfoniche della capitale argentina. Ha diretto spesso in Europa e negli Stati Uniti [redacted] non ha [redacted] lasciato [redacted] proprio Paese: attualmente [redacted] direttore del Teatro Colón, una delle maggiori istituzioni artistiche dell'America Latina. Maggiormente legata all'Europa, e all'Italia in particolare, [redacted] carriera del violinista Rafael Gintoli, cresciuto con la Orquestra Sinfonica Nacional. Oltre alle [redacted] tournée con il Trio Buenos Aires, ha suonato [redacted] le orchestre della Rai, delle radio svizzera e olandese, in quelle del Massimo di Palermo e della Feni[redacted] di Venezia e con l'Orchestra Haydn [redacted] Trento e Bolzano. Concerto riproposto domani.

Sipario

L'orchestra in platea e un'atmosfera raccolta, come [redacted] ai tempi [redacted] Mozart, per «Così fan tutte» [redacted] teatro delle Saline di Cagliari, nell'allestimento firm[ato] da Daniele Abbado. Il diretto[re è] Sandro Sanna, le scene sono [di] Luigi Perego. Molti giovani [nel] cast: Maria Angela Spoto[rno] (Fiordiligi), Francesca Franci (D[o]rabella), Chiara Chizzoni (Des[pi]na), Wonjun [redacted] (Ferrando), R[ic]cardo Novaro (Guglielmo) e Fr[a] [redacted] Facini (Don Alfonso). L'u[lti]ma replica sarà domenica [redacted] Andata in [redacted] per la prima v[olta] [redacted] Vienna [redacted] gennaio del 17[90] con la direzione dell'autore, storia di amanti e inganni ra[c]contata in «Così fan tutte» racc[ol]se applausi dal pubblico ma co[m]menti poco lusinghieri dalla cri[ti]ca. Qualcuno consigliò a Moz[art] di non sprecare la propria musi[ca] su testi tanto banali. Al teat[ro] Akròama di Monserrato slitta un giorno il debutto [redacted] «Sogni p[i]randelliani», con la cooperati[va] Teatro Scientifico di Verona. [Lo] spettacolo - fuori abbonamento - andrà in [redacted] domani e domen[i]ca, dopo alcune rappresentazio[ni] per le scuole.

Cineclub

A Cagliari [redacted] vicoletto ripren[de] «Il mostro» di Benigni, campion[e] d'incassi sotto le feste (via [S.] Giacomo 80, alle 20,45). Un fil[m] africano invece all'Isolateatro [di] Quartu: è «Samba Traoré» [di] Idrissa Ouédraogo. Il protagoni[sta] [redacted] si illude di poter trasformar[e] in una vita nuova i soldi sporc[hi] di sangue frutto [redacted] una rapina i[n] banca. Alle 21,15, fino a domeni[ca] [redacted] nella [redacted] via Danimarca 4[...]
[m. m.]

TV PRIVATE

Videolina

6,45 [redacted]
7 — **Junior tv**, cartoni animati
9 — [redacted] **mercatino**, proposte commer[redacted]
13 — [redacted] **telegiornale sardo**, 1ª edizione: politica, cronaca, economia, attualità, spettacolo, sport, una edizione ogni [redacted]
15 — [redacted], proposte commerciali
16 — **Junior tv**, cartoni [redacted]
18 — [redacted] **telegiornale sardo**, edizione della [redacted] politica, cronaca, economia, attualità, spettacolo, sport, una [redacted] ogni mezz'ora
21 — [redacted] Lenny, telefilm
21,30 **Anteprima sport**
23 — **Tgs telegiornale sardo**, [redacted] della notte
1 — **Flashcinema**
1,15 **Commerciale**
1,45 **Anteprima sport**
— — **Programmi non-stop**

Telegamma

14,10 [redacted]
14,30 [redacted]
15 — **Cacciatori [redacted] fantasmi**, cartone animato
[redacted] **Sampei**, cartone animato
15,45 **Documentario**
16,30 **Tg Gamma**
17 — [redacted]
18 — **Tg** [redacted]
18,30 **Cacciatori di fantasmi**, cartone animato
18,50 **Sampei**, cartone animato
19,15 **Cartoni animati**
20 — **Andiamo al cinema**
20,15 **Tg** [redacted]
20,45 [redacted]
23 — **Tg Gamma**
23,30 **Film**

Sardegna 1

6,30 **Sardegna giornale**
9 — **Supe[redacted]ci**, cartone animato
[redacted]
13,15 [redacted] novela
14,10 **Sardegna giornale**, notiziario
14,45 **Match Music**, rubrica musicale
15,15 **Televendita**
16 — **F.B.I.**, telefilm
19 — **Ribelle**, novela
19,45 **Match Music**, rubrica musicale
20,20 **Sardegna giornale**, notiziario
20,30 **Ribelle**, rubrica
21 — **Film**
22,30 **Sardegna giornale**, notiziario
23 — **Film**
0,30 **Sardegna giornale**, notiziario
1 — **Match Music**, rubrica musicale
1,30 [redacted]
2,30 **[redacted] mostro**, film (1º tempo)
3,15 **Sardegna giornale**, notiziario
3,30 **Il mostro**, film (2º tempo)
4,15 [redacted] **giornale**, [redacted]
4,30 [redacted]

Azzurra Tv

14 — **Commerciali**
16 — **Film**
17,30 **Documentario**
18 — **Supercartoons**
19 — **Telefilm**
19,30 **Azzurra notiziario**
20 — **Azzurra notiziario**
[redacted] **Film**
22 — **Cinerubrica**
22,30 [redacted] **notiziario**

Sardegna Due

7,30 **Magazine**
8,20 **Documentario**
9,30 **Televendite**
12 — **Di classe**
13,30 **Musica e spettacolo**, programma musicale
14 — **Sardegna [redacted] news**, notiziario
15 — **Televendite**
17 — [redacted]
17,45 **Oroscopo del giorno**, rubrica
17,50 **Rosa tv**, [redacted]
18 — [redacted] novela
19 — **Sardegna Due news**, notiziario
19,30 **Tg rosa**, informazione leggera
20 — **Punta alle otto**, varietà
20,30 **Lady [redacted]**, film
22,15 **Sardegna Due news**, notiziario
23,15 **Racing time**, sport
0,45 **I classici dell'erotismo**, telefilm
1,30 **Sardegna Due news**, notiziario

Telegi [redacted]

9,30 **Videoshop**
12 — [redacted]
13,50 **Teleginotizie** (4 edizioni)
15,30 [redacted] **animati**
16 — **Videoshop**
[redacted] **Il mercatino [redacted] Telegi**
20 — **Teleginotizie**
21 — [redacted]
23 — **Teleginotizie**
0,30 [redacted] **delle trasmissioni**

Cinquestelle Sardegna

9 — **Videoclassic**
10 — **International video hit**
11 — **Video classic**, musicale
12 — **International [redacted] hit**
13 — **Rubrica**
14 — **Telegiornale**
15 — **Televendita**
16,15 **Starlandia**
17,15 **Di [redacted] - Il buongusto [redacted] il suo perché**
18 — **Muzivetrina**
19 — [redacted]
19,30 **Telegiornale**
22,30 **Telegiornale**
0,30 **Messaggerie**

Tele Sardegna

12 — **Video vendite**
12,30 **Tele Sardegna flash**
12,40 **Happy Family**, telefilm
13,30 **Tele Sardegna flash**
13,40 **Nati per vivere**, documentario
14 — **Tele Sardegna flash**
14,10 **Maga Sirte**
14,20 **Su lepore a carru**, rubrica
14,30 **Tele Sardegna flash**
14,40 **Film**
16,10 **Le storie fantastiche**
16,40 **Happy cartoons**
17,10 **Video [redacted] Bellomo**
18 — **Tele Sardegna flash**
18,30 **Ted: tutto sulla dance**
19 — **Notiziario in [redacted]**
19,10 **Le spie**, telefilm
19,45 **Notiziario in Limba sarda**
19,50 **Le spie**, telefilm (2ª [redacted])
20,15 **Tele Sardegna giornale**
[redacted] **Su lepore a carru**, rubrica
20,55 **Film**
[redacted] **Tele Sardegna giornale**
22,50 **Televendite Paul progress**
23,20 **Proposte** [redacted]
23,40 [redacted]

Telesetar

10,15 **Tv shop**
12 — **La signorina Andrea**, telenovela
12,55 **Riciclì**
13 — **Zoom**
13,30 [redacted]
14 — **Sport regionale**
15,30 **Tv shop**
17,15 **Fbi**, telefilm
18,15 **Zoom**
18,45 **Redazionale**
19 — **La signorina [redacted]rea**, telenovela
20 — **Cartoni animati**
20,30 **Le cose [redacted] della vita**
21,45 **Identità bruciata**, miniserie
22,30 **Sport room**, di Vittorio Sanna
24 — **Fbi**, telefilm

T. C. S.

7,30 **Ken il guerriero**, cartoni animati
8 — [redacted] telefilm
8,30 **Tv market**, proposte commerciali
13 — **L[redacted] [redacted]e stelle**
13,30 **Superamici**, cartone animato
14 — **Soldato Benjamin**, telefilm
14,30 **Enos**, telefilm
15,15 **La principessa** [redacted]
15,45 **Tv market**
17 — **Tcs notizie**
17,30 [redacted]
18,30 [redacted] **Benjamin**, telefilm
19 — **Tcs notizie**
19,30 **Alf**, telefilm
20 — **Punta alle 8**, telefilm
20,30 [redacted] **in silenzio**, film
[redacted] **Freddy's Nightmare**, telefilm
[redacted] **Salto nel buio**, telefilm
24 — **La principessa delle stelle**
0,30 [redacted]
1 — [redacted]
— — **Programmi non-stop**

■ **Eventuali errori e variazioni nei programmi sono causati dalla non tempestiva comu[redacted] delle emittenti.**

Cinema, cinema.

Grande successo di critica e di pubblico per i volumi della collana "Tuttocinema". Tre spettacoli eccezionali da non perdere in libreria.

Casa Ejzenštejn di Gianni Rondolino: una raccolta di 50 scritti, opera di uno dei maggiori esperti di storia e critica del cinema. Un viaggio dalle origini del cinematografo ai registi di oggi.

Cinema chissà - I film degli anni ottanta di Stefano Reggiani: 10 anni di recensioni presentate da Lietta Tornabuoni e firmate dall'indimenticabile critico cinematografico de "La Stampa".

Davanti allo schermo, Cinema italiano 1931-43 di Mario Gromo: una novità davvero importante. Una collezione di film recensiti su "La Stampa" da un illustre scrittore e critico di straordinaria acutezza e sensibilità. Una vera e propria storia del cinema italiano sotto il fascismo, una vivace storia del costume e della cultura del tempo.

Casa Ejzenštejn, pp. XIV-194, con [redacted] illustrazioni nel testo, L. 22.000 *Cinema chissà*, pp. XIV-232, L. [redacted]
Davanti allo schermo, pp. XX-236, con 14 illustrazioni nel testo, L. 22.000

LIBRI DE LA STAMPA

Gli abbonati a "La Stampa" hanno diritto ad uno sconto del 20% sui singoli volumi "Tuttocinema" e potranno acquistarli presso il Salone di via Roma 80 a Torino. Per abbonati e non, le tre opere insieme sono in vendita al prezzo speciale di L. 45.000 e potranno essere richieste contrassegno all'Editrice La Stampa - Ufficio "Progetti Editoriali", via Marenco 32, 10126 Torino.

RSCG

DICE IL SAGGIO:

"Da Media World fai solo affari, specie a Gennaio sui cellulari. "

729.000

Telefono cellulare Motorola
Mod. Storno. 100 memorie.
Tastiera illuminata.
1 batteria 12 ore stand by.
Caricabatterie da tavolo.

119.000

Segreteria telefonica Promelit
Mod. Discrete 260. Segreteria telefonica con telefono a microcassetta.
Possibilità di comando a distanza. 10 memorie.

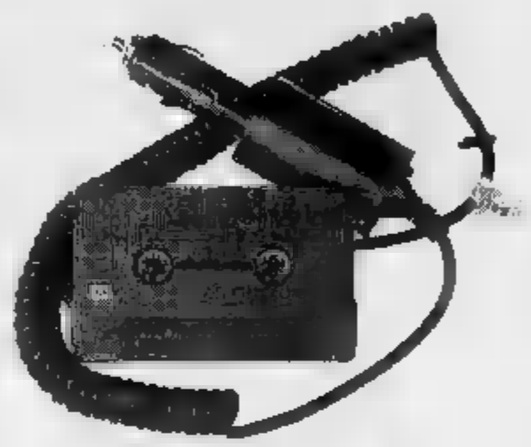

199.000

KIT vivavoce
Mod. Atexele portatile per telefoni cellulari:
OKI 1130-1150, Nokia 500,
Mitsubishi MT 7-MT 8, NEC P100-P3,
Motorola Microtac.

99.000

Salvabolletta Microelettronica
Filtro telefonico-Salvabolletta.
Blocco delle telefonate internazionali (00), extraurbane (0), hot-line (144-166).
Telefoni cellulari (0337) in modo selettivo.

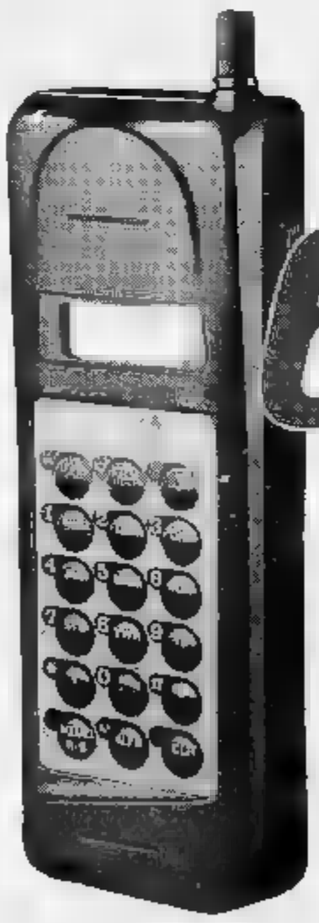

629.000

Telefono cellulare Italtel
Mod. Nibbio. 99 memorie.
Tastiera illuminata.
1 batteria 18 ore stand by.
Carica/scarica batterie da tavolo e da auto.
Alimentatore per auto.
Polizza kasko.

9.900

Telefono Promelit
Mod. Gondola.
Telefono con possibilità di fissaggio a muro.
Ripetizione ultimo numero.

SCONTO 20% su CUSTODIE E BATTERIE AC UNICELL PER TELEFONI CELLULARI

I prezzi sono comprensivi di IVA. L'offerta è limitata all'acquisto di un solo pezzo per ogni cliente. Offerta valida dal 29 Dicembre 1994 fino ad esaurimento scorte.

ORARIO DI APERTURA:

LUN.	14 - 22
MAR.-MER. GIOV.-VEN.	9 - 22
SAB.	9 - 20

VIDEO • TV • HI-FI • ELETTRODOMESTICI • COMPUTER • DISCHI • FOTO

Media World
Gruppo METRO

IL N.1 DELL'ELETTRONICA IN EUROPA

CENTRO COMMERCIALE MONTEBELLO

MONTEBELLO DELLA BATTAGLIA (PV) - S.S.10 TRA VOGHERA E CASTEGGIO
TEL. 0383/892940

FUTURA S.R.L.
ALFA ROMEO
VENDITA E ASSISTENZA
Zona D/3 - ALESSANDRIA
Tel. 0131/249520 (2 lin. r.a.)

LA STAMPA
ALESSANDRIA
E PROVINCIA
Venerdì 20 Gennaio 1995 n. 39
Redazione: via Cavour 5, telefono 266.303 / 265.988

RUDI Automobili
HYUNDAI
VENDITA ASSISTENZA
Zona D/3 - [illegible]
Tel. 0131/249549 (2 lin. r.a.)

Borrelli ha restituito gli atti a Brusco: oggi il procuratore illustrerà le motivazioni

L'inchiesta alluvione ritorna in città

Ma il processo potrebbe essere celebrato a Milano

Il procuratore Carlo Brusco

ALESSANDRIA. E' tornata in città l'inchiesta penale sull'alluvione del 6 novembre. L'inchiesta era stata trasferita a Milano a inizio gennaio. Il provvedimento era scattato automaticamente per incompatibilità, in quanto fra i danneggiati figura un magistrato alessandrino che ha annunciato di volersi costituire parte civile. La magistratura milanese ha però fatto sapere che questa normativa si può non applicare nella fase preliminare d[illegible] indagini, e che, comunque, non è detto vada applicata [illegible] vicenda che riguarda non una sola persona, ma un numero indeterminato e elevato di cittadini.

Quindi sarà [illegible] procura della Repubblica [illegible] Alessandria a completare le indagini, mentre [illegible] è sicuro che in città si debba celebrare l'eventuale processo a carico di tutti o di una parte dei dodici indagati.

Nessun commento viene dal pool dei difensori: Giuseppe Lanzavecchia, legale del sindaco Francesca Calvo (sotto inchiesta insieme al prefetto Umberto L[illegible] al capo di gabinetto della prefettura Paolo Ponta, all'assessore Dario Pavanello, ad ex sindaci [illegible] ex assessori comunali), si limita a ribadire «la piena fiducia nella magistratura».

I dieci faldoni contenenti gli atti sono stati ieri restituiti al procuratore della Repubblica Carlo Brusco che, con il sostituto Marcello Maresca, aveva aperto l'inchiesta l'8 novembre [illegible] che oggi illustrerà [illegible] un suo comunicato gli esatti motivi alla ba[illegible] del provvedimento adottato da Saverio Borrelli.

Al momento [illegible] trasmettere il fascicolo a Milano, i magistrati alessandrini avevano già interrogato gli indagati; ascoltato circa cento persone in qualità [illegible] testi; acquisito atti, studi, documenti da ministero dell'Interno, Protezione civile, Regione, Provincia, prefetture piemontesi, molti Comuni dell'Alessandrino, Magistrato del Po, Consiglio nazionale delle ricerche, polizia, carabinieri, esercito e aeronautica militare.

Inoltre il dotto Brusco aveva affidato [illegible] tre docenti dell'istituto di idraulica dell'Università [illegible] Genova il compito di redigere una consulenza tecnica sulle cause [illegible] disastro. I periti, che avrebbero dovuto riferire entro [illegible] mesi, hanno chiesto e ottenuto una proroga di trenta giorni.

Emma Camagna

Imprenditori: lunedì la [illegible] di protesta

Un corteo da piazza Gobetti fino alla Prefettura
«Finanziamenti, rimborsi? Non s'è vista una lira»

ALESSANDRIA. «Si sono dimenticati di noi alluvionati, aiutiamoli a ricordare». Questo lo slogan di [illegible] marcia «decisa spontaneamente come grido di dolore» [illegible] gruppo consistente di imprenditori alluvionati, [illegible] particolare commercianti [illegible] anche artigiani e industriali.

Si terrà lunedì mattina, [illegible] saranno le associazioni di categoria a gestirla per dare maggiore forza all'iniziativa che vuole richiamare l'attenzione di «chi di dovere» sulle gravi difficoltà delle aziende colpite dalla disastrosa alluvione e dell'intera economia alessandrina.

«Va ricordato - dice Roberto Cava, direttore della Confcommercio - che se la provincia di Cuneo ha avuto il maggior numero di aziende danneggiate, diluite però in un vasto territorio, ad Alessandria nè abbiamo avute centinaia concentrate [illegible] un unico agglomerato urbano».

Tutte le [illegible]zioni di categoria hanno così deciso di gestire la manifestazione che mercoledì [illegible] il «gruppo spontaneo» [illegible] aveva confermato di voler organizzare in ogni caso. Quindi saranno schierate ufficial[illegible] Ascom, Confesercenti, Unione e Libera artigiani, Unio[illegible] industriale e Associazione piccole industria.

Lunedì alle 10 gli operatori economici si riuniranno in piazza Gobetti da dove in corteo raggiungeranno, percorrendo le [illegible] Vochieri e Martiri della Libertà, la prefettura.

Una delegazione consegnerà al prefetto Umberto Lucchese un documento con centinaia di firme di operatori danneggiati. Una prima «tranche» di firme [illegible] già stata consegnata [illegible] prefetto mercoledì da Pier Carlo Ramna, dall'ingegner Coscia della Mino e da Tito Vercelli dell'Audiovox, tre dei promotori del «gruppo spontaneo».

«E' giusto - dice Ramna - che siano la [illegible]ioni a muoversi, perchè chiediamo anche la solidarietà dei colleghi che non [illegible] stati alluvionati, ricordando che sino [illegible] oggi non abbiamo visto neppure una lira di risarcimento o finanziamento».

Nel documento consegnato [illegible] prefetto si ricorda che i provvedimenti decisi non [illegible] sufficienti ed inoltre, [illegible] oltre due mesi dall'alluvione, [illegible] hanno avuto attuazione. Si sottolinea anche il pericolo di una crisi dell'intera economia [illegible] «pericolose [illegible] incontrollabili manifestazione di protesta».

Franco Marchiaro

MERCATO

Via libera ai prestiti

ROMA. Via libera da parte [illegible] consiglio di amministrazione del Mediocredito centrale alla concessione di agevolazioni a favore delle imprese danneggiate dall'alluvione. L'istituto ha stabilito le modalità per la concessione delle agevolazioni previste [illegible] decreto Maroni: così per ottenere il finanziamento [illegible] tasso agevolato [illegible] 3% gli imprenditori danneggiati potranno ora rivolgersi alle banche. Il Mediocredito corrisponderà - dopo aver analizzato la pratica in un periodo di 10 giorni - un contributo per ridurre gli interessi dei finanziamenti concessi dalle banche alle imprese dichiarate danneggiate. I finanziamenti (durata non superiore ai 10 anni) devono essere destinati al ripristino degli impianti o alla ricostruzio[illegible] delle scorte. E' stato anche incrementato [illegible] fondo centrale di garanzia per coprire i rischi derivati dalla mancata restituzione del capitale o degli interessi. (Ansa)

Disagi ovunque in provincia, nonostante siano scattati i «piani» per ripulire le strade

Neve: bus in tilt e tamponamenti

Una serie di incidenti nell'Ovadese. Un uomo di Molare s'è ferito alla mano con la turbina dello spazzaneve. In Monferrato sospesi pullman del mattino. Abbondanti precipitazioni in Val Borbera

A Caldirola si torna a sciare

ALESSANDRIA. [illegible] su tut[illegible] la provincia: ieri in città il manto nevoso ha superato i dieci centimetri creando qualche disagio alla viabilità in mattinata. [illegible] piano-neve predisposto dal Comune ha preso il [illegible] all'alba. Sono stati segnalati numerosi incidenti di lieve entità, più che altro tamponamenti, senza gravi conseguenze per le persone.

Più intensa la nevicata nel[illegible] zona preappenninica. La coltre bianca ad **Ovada** ha raggiunto i 15 centimetri mentre in collina ha superato i 20-25. La neve ha reso problematica la circolazione e si sono registrati diversi incidenti anche sulla A26, senza gravi conseguenze. Diverse persone al pronto soccorso: fra loro l'ovadese Michele Badino, 23 anni, corso Saracco 43, per la frattura della rotula ginocchio sinistro, [illegible] Mario Succio, di 37, Rocca Grimalda, via dei Profetti 16, [illegible] una ferita in fronte.

Più grave Domenico Canepa, 50 anni, abitente al Santuario delle Rocche di Molare: armeggiando vicino a una turbina spazzaneve ha messo una mano negli ingraggi, guarirà in 25 giorni.

[illegible] **Novi** [illegible] caduti [illegible] centimetri [illegible] neve; gli spazzaneve hanno ripulito le vie principali. Problemi, invece, sulle strade periferiche si è formata una lastra di ghiaccio. Incidenti sulla provinciale della «Lomellina», che conduce a Gavi e nel comune di Tassarolo. Un paio di tamponamenti anche in Val Borbera, sgombra la provinciale per Capanne di Cosola e il Passo del Giovà, nel centro sciistico so[illegible] caduti 70 centimetri di neve.

Nevicata abbondante anche ad **Acqui** e nel circondario: anche qui è scattato il piano neve, [illegible] in città che su tutte le strade comunali e provinciali.

A **Casale** [illegible] si ricordava una nevicata così dal '91: [illegible] centimetri in città, 20-25 fuori. Il piano antineve del Comune [illegible] scattato alle 4 del mattino. Spiega l'assessore ai lavori pubblici Vincenzo Ottone: «Si era pronti ad uscire con gli spargisale, ma poi gli addetti [illegible] servizio hanno ritenuto più opportuno inserire le lame». L'Anas si è messa qualche ora dopo. Verso le 7,30 la statale per Asti era difficilmente percorribile. Disagi [illegible] paesi: i bus non sono riusciti a rispettare gli orari nelle [illegible] del mattino con ritardi da mezz'ora a un'ora.

Disagi anche a **Vignale**: gli spartineve della provincia hanno raggiunto alcune vie di collegamento solo intorno alle 7. Difficile per i pendolari raggiungere Casale, Alessandria ed Asti. Le prime corse del mattino dell'Arfea, verso la città, [illegible] infatti state sospese: il servizio è ripreso regolarmente solo nel pomeriggio.

(r. al.)

CALDIROLA

Sci, aperte le piste

CALDIROLA. Impianti sciistici aperti questo fine settimana [illegible] Caldirole, l'unica stazione di sport invernali della provincia, dove si era già sciato a Natale. Nel piccolo centro della Val Curone (l'abitato è ad un'altezza di un migliaio di metri sul livello del mare) ieri si registravano dai 30 ai 60 centimetri di neve. «Le piste saranno agibili sabato e domenica e sarà in funzione la seggiovia - spiegano gli operatori - i tracciati sono battuti ed è accessibile anche la pista di fondo, un anello bellissimo che dal Gropà porta alla statua del Redentore, sulla cima del Giarolo». Per quanto riguarda gli appassionati dello sci di fondo, [illegible] [illegible] disposizione, complessivamente, circa 4 chilometri [illegible] tracciato. In ottimo [illegible] le piste per la discesa: secondo gli esperti [illegible] [illegible] migliori degli ultimi anni. Gli appassionati che intendono avere ulteriori informazioni sullo stato delle piste possono telefonare allo 0131/781.218. (m. fa.)

Primario a Urologia

Boccafoschi colpito da infarto

ALESSANDRIA. Il primario [illegible] Urologia, Carmelo Boccafoschi, è stato ricoverato ieri d'urgenza all'unità coronarica dell'ospedale Maggiore di Novara, dopo essere stato colpito da un lievissimo infarto.

Boccafoschi ieri era andato [illegible] Novara [illegible] commissario [illegible] un concorso: forse già non sentendosi bene, contrariamente al solito [illegible] [illegible] fatto accompagnare in auto dalla moglie. Verso le 10 ha avvertito dei dolori al petto mentre si trovava in ospedale, nello studio di un collega: è andato in cardiologia, dove subito l'hanno sottoposto ad una coronarografia. Le sue condizioni non destano preoccupazione, grazie anche alla celerità del [illegible].

Ma è stato una giornata [illegible] per Urologia: ieri mattina uno degli assistenti di Boccafoschi, Franco Montefiore, mentre andava in ospedale a piedi è scivolato su una lastra di ghiaccio, fratturandosi il malleolo della gamba destra. (f. m.)

La Opel Italia S.p.A. informa
la propria spettabile clientela che la ditta:

AUTOMANIA S.a.s.
Corso Carlo Marx, 196/B
15100 - Alessandria

Non fa più parte della propria organizzazione
di vendita ed assistenza

OPEL

MASTER CITTA' DEL [illegible] [illegible]ssandria - No[illegible]ure

VENERDI' 20 GENNAIO
[illegible] 1 BALLO LISCIO
SERGIO FRANCHI
[illegible] 2
THE SOUND OF THE NEW GENERATION
by D.J. CUCKY
con la collaborazione dei gruppi [illegible] animazione da tutta Italia
Venite a scoprire il nuovo VENERDI' d[illegible] MASTER

SABATO 21 GENNAIO
MAXIDISCOTECA
SOLO GRANDI SUCCESSI
by
[illegible].J. CUCKY & FRANCO TASCA
D.J. SUPER FABRI [illegible] MAX POLDINO

DOMENICA 22 GENNAIO
[illegible] 1 [illegible] LISCIO
MAURO RIZZI
[illegible] 2 DISCOTECA
GOLDEN CLASSIC AND NEW-HITS
by CUCKY

MARTEDI' 24 GENNAIO
CONTINUA L'INIMITABILE
SERATA ANNI '60
E non solo
con l'insuperabile
D.J. ELVIO PIERI
MUSICA PER DIVERTIRSI

Una serie di richieste dei commercianti del mercato e zone limitrofe

«Più parcheggi in piazza»

«Un errore la riduzione e liberalizzazione dei posti auto lungo il perimetro». Altri sono da realizzare nel cortile dei vigili urbani. Poi i problemi di illuminazione e arredo urbano

ALESSANDRIA. Piazza Garibaldi e dintorni, come la vorrebbero gli operatori commerciali. Per aiutare la categoria, anche per dare una migliore immagine della città a chi arriva dalla provincia e oltre. E' stato il tema di un incontro di commercianti della zona riuniti in un salone dell'Hotel «Alli due buoi rossi», a iniziativa di Salvatore Cordaro, presidente della Fiva, la federazione venditori ambulanti, e componente la giunta della Confcommercio, per il quale era presente il direttore dottor Roberto Cava.

«Parcheggi, illuminazione, viabilità, arredo urbano - dice Salvatore Cordaro -, sono alcuni dei problemi che interessano gli operatori economici di piazza Garibaldi (dove, ricordiamo, si svolge anche tre volte alla settimana il tradizionale mercato ambulante; ndr) e zone limitrofe. Ho ritenuto allora opportuno organizzare l'incontro, che ritengo sia stato positivo».

Un problema definito da tutti prioritario è quello dei parcheggio. Attorno a piazza Garibaldi (all'interno c'è il posteggio a pagamento gestito dall'Atm) negli scorsi mesi, modificando, e diminuendo, i posti-auto l'amministrazione comunale ha deciso di liberalizzarli: solo non si paga, è stata anche eliminata una qualsiasi limitazione temporale.

«Questo è stato un grosso errore - dicono i commercianti - perché prima delle otto del mattino tutti i posti già occupati dalle auto dei pendolari. Per chi deve recarsi a fare acquisti nella zona neppure un posto, per l'intero arco della giornata».

Chiedono quindi che tra le 9 e le 12,30 e le 15 e le 19,30 sia applicata la fascia oraria, magari a pagamento: mille lire l'ora, con la prima mezz'ora gratuita. Sosta libera nelle altre ore, per andare incontro ai residenti.

Si chiede inoltre di studiare la possibilità di creare un piccolo parcheggio all'interno del cortile vicino comando della Polizia municipale.

Altra richiesta: migliorare l'illuminazione dei portici a dell'intera piazza Garibaldi, così come nelle vie vicine, a partire proprio da corso Roma - la strada principale della città è troppo buia - e anche da piazza Marconi. Della quale, che sono stati installati i nuovi banchi del mercatino, si chiede la risistemazione: pavimentazione, aiuole e altro. E a proposito di arredo urbano si vorrebbe che chi abbellisce con vasi non debba pagare il plateatico.

Si chiede ancora una migliore sistemazione del mercatino dell'antiquariato, spostandolo magari sotto i portici entrambi i lati della piazza. I commercianti, infine, ritengono indispensabile dar vita a iniziative che servano a richiamare clienti. **[fra. mar.]**

Piazza Garibaldi da rifare? I commercianti vorrebbero viva e soprattutto vivibile con una serie di iniziative

Nata la conferenza dei presidenti dei nuovi quartieri

Circoscrizioni accusano «Il Comune è latitante»

ALESSANDRIA. E' nata la conferenza dei presidenti di circoscrizione, ed è a capo Giancarlo Cattaneo, presidente della Fraschetta. Ha il compito di coordinare le attività e le iniziative tra le circoscrizioni e con l'amministrazione comunale. La prima iniziativa è stata quella di riunirsi per fare un bilancio dell'anno appena concluso.

Non positivi gli esiti: è lamentata la scarsa attenzione dell'amministrazione comunale ai problemi dei quartieri e una emancata valorizzazione dei consigli circoscrizionali, nonostante manifesta disponibilità alla collaborazione da parte di questi ultimi».

«Esiste un'incoerenza - ha detto Giancarlo Cattaneo - tra gli impegni assunti a questo riguardo nel Consiglio comunale del 15 dicembre '93, i successivi atti. A oltre un anno di distanza lo statuto comunale non è stato rivisto, il regolamento per l'associazionismo, il volontariato e la partecipazione non è stato ancora nemmeno abbozzato, nonostante le sollecitazioni».

«Inoltre - sottolineano dalla conferenza dei presidenti - esiste il regolamento per l'accesso ai documenti amministrativi, le procedure per i referendum sono state ridefinite, il difensore civico non è stato nominato e le deleghe alle circoscrizioni sono state concesse».

«La motivazione addotta per la delega - sottolinea Cattaneo - non reggo. E' stato detto l'alluvione avrebbe impedito i lavori di una commissione incaricata di definire tali competenze. Mi fosse rispettato il regolamento della circoscrizioni al massimo entro la metà di ottobre la procedura avrebbe dovuto essere conclusa, perché i quartieri avevano regolarmente presentato i loro programmi entro il 15 agosto e l'amministrazione doveva predisporre lo schema di bilancio. Il Comune mi dica cosa vuol fare. A questo punto è in gioco il sistema democratico che consente i cittadini di essere tali e non sudditi». **[a. m.]**

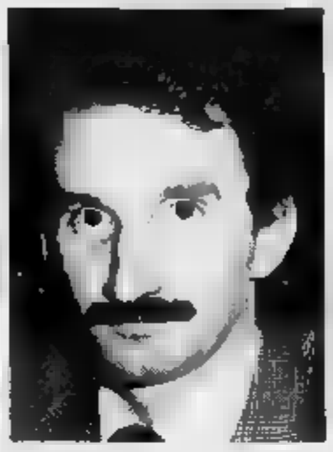

Il presidente Giancarlo Cattaneo

IN BREVE

Esenzioni ticket-ricetta ma non sono uguali per tutti

gennaio sono esenti dal pagamento del ticket per la ricetta anche i grandi invalidi del lavoro. Nessuna modifica invece per gli invalidi del lavoro con invalidità al 67 per cento. Gli uffici dell'Associazione mutilati e invalidi sono a disposizione per informazioni, in via Legnano 49, ad Alessandria, tel. 0131/ 253663. **[a. m.]**

Raccolta fondi a Valenza e Croce Bianca acquese

Nella parrocchia di Sant'Antonio-Madonna Pompei, a Valenza, ha fruttato 1 milione e 700 mila lire la raccolta pro alluvionati, promossa in concomitanza con l'esposizione del presepe in ferro dell'artista mirabellese Alessandro Quartaro-Fava. L'apertura della rassegna è stata prorogata per consentire alle scolaresche ammirare l'opera, realizzata con materiali di La Croce Bianca di Acqui ha distribuito 4 milioni e 300 mila lire, un milione dai volontari. A dieci famiglie alessandrine alluvionate sono stati consegnati elettrodomestici. **[r. al.]**

Avviso del comando

«Attenzione ai falsi finanzieri»

ALESSANDRIA. La Guardia di Finanza avverte che ci sono persone che si spacciano per finanzieri, tentando di estorcere ai contribuenti denaro con promesse di protezioni, favori e minacce di verifiche fiscali.

Dal comando di Alessandria comunicano che i militari della Guardia di Finanza «nello svolgimento delle loro funzioni devono qualificarsi con la tessera di riconoscimento».

Inoltre le verifiche e i controlli fiscali vengono eseguiti solo sulla base di ordini impartiti dai comandi competenti, con foglio di servizio, che i militari devono esibire.

Non compete ai finanzieri la riscossione di somme per la definizione di violazioni, a eccezione di quelle concernenti il codice della strada. I militari, infine, non sono autorizzati a proporre abbonamenti a pubblicazioni.

Le sole riviste edite dalla Guardia di Finanza sono «Il Finanziere» e la «Rivista della Guardia di Finanza» che non vengono pubblicizzate. **[a. zo.]**

Senza condizionale

Sfruttava 2 prostitute condannato

ALESSANDRIA. Armando Gatti, 63 anni, già abitante in via Boidi (ora è trasferito a Bergamo) è stato condannato ieri dal tribunale a due anni di reclusione e a un milione di multa, senza condizionale a causa dei suoi precedenti penali per favoreggiamento della prostituzione.

Nell'agosto dell'85 i carabinieri denunciato avendo scoperto che accompagnava due giovani donne in una zona periferica vicino a Lungo Tanaro San Martino, dove poi queste sostavano in attesa di clienti.

Lo avevano notato nascosto in mezzo all'erba e una delle ragazze, poi deceduta non si sa per quale causa, aveva ammesso la circostanza. Gatti si era difeso asserendo di aver svolto quel compito gratis e a titolo di favore, per impedire che conoscente, il quale già l'aveva minacciata di morte, potesse aggredirla. Per l'imputato, che non è presentato al processo, il pm ha chiesto la condanna a 3 anni. **[e. c.]**

Il termine per trasformarle in «aziende speciali» è scaduto il 31 dicembre scorso

Municipalizzate, il futuro è rebus

Alcuni consiglieri di minoranza chiedono lumi. Replica l'assessore competente: «La situazione è la stessa in tutta Italia e la materia è complessa. Speriamo in una proroga, almeno a fine febbraio»

ALESSANDRIA. Quale futuro per le municipalizzate? Fra i tanti «si dice» - delle più ricorrenti riguarda il loro accorpamento in un solo organismo dalle molteplici competenze - c'è un'unica certezza: il termine per la revisione della loro forma aziendale, prescritta dalla legge 142 del '90, scadeva il 31 dicembre '94, una ventina di giorni fa.

Posto che la notte di Capodanno Atm, Amiu, Ata e Amag non si sono trasformate allo scoccare della mezzanotte in aziende speciali, resta da capire a che punto è la situazione. Lo hanno chiesto anche i consiglieri di minoranza Fabbio, Cavalchini e Prete, con un'interpellanza decisamente polemica in cui domandano quando, secondo la Giunta, sia stata definita la volontà di procedere alla trasformazione (competenza, precisano, che spetta al Consiglio) e come si pensa di poter rispettare termini già superati.

«Per la precisione - esordisce l'assessore competente, Daniela Berri, che di recente ha sostituito il dimissionario Martinengo - la prima scadenza era il 31/12/92, poi reiterata fino alla fine del e infine al '94. E questo è avvenuto a livello nazionale».

«Per quanto mi riguarda - prosegue - agli inizi di dicembre, quando ho assunto l'incarico, non era stato fatto nulla o quasi. E' stato quindi insediato un gruppo di lavoro con i presidenti delle municipalizzate e relative direzioni. Alcuni si sono anche recati a Roma, alla Cispel e purtroppo ci siamo resi conto che quasi tutti i Comuni in alto mare. La stessa Cispel si è fatta carico di chiedere un ulteriore proroga fino al febbraio, concessa ai consorzi ma alle municipalizzate. Confidiamo in un ripensamento, e poi quella data dovremmo farcela. Intanto il gruppo di lavoro ha rivisto gli statuti in base alla legge e alle indicazioni del Cispel. Il problema maggiore riguarda l'iscrizione nel registro delle imprese: la legge non è chiara e stati chiesti lumi al ministero». **[c. re.]**

...ma l'Ata ha pronto un progetto «pigliatutto», in stile Veronesi

ALESSANDRIA. L'assessore Berri si disimpegna dall'argomento con professionale disinvoltura - «io mi occupo soltanto della parte tecnica» - ma la trasformazione delle municipalizzate in aziende speciali non è adeguamento burocratico.

O almeno così ritengono Maria Grazia Bandirola, presidente, e Franco Ferrari, direttore, dell'Ata, che hanno presentato a fine dicembre '94 una proposta di riforma dell'ente di cui sono responsabili.

Parole chiave del testo, che parte da un esame di alcuni punti della legge 142 e da considerazioni sulla «povertà» artistica e architettonica di Alessandria, è organizzazione.

Ovvero: in una città dove «esistono già numerose e qualificate attività culturali, pubbliche e private», dove il Comune «ha già espresso l'intenzione di creare un cosidetto "polo culturale"», l'Ata propone di cogliere l'occasione del proprio adeguamento gestionale per identificare uno strumento organizzativo, dotato di professionalità specifica, capace di razionalizzare risorse economiche e di coordinare interventi».

Ricorda qualcosa? I cultori più attenti della storia amministrativa alessandrina non dovrebbero stentare a riconoscervi spunti molto simili al famoso progetto Veronesi. Altra amministrazione, è vero, il progetto di dare un ruolo centralissimo all'Ata era nato lì.

Ora la «missione aziendale» dell'azienda teatrale alessandrina sembra conoscere confini: si vorrebbero ripristinare attività sospese (lirica tradizionale, stagioni estive), avviarne di nuove (una banda civica), utilizzare ancora più intensamente il «bestione», come nell'ambiente viene affettuosamente chiamato il Teatro Comunale, occuparsi di immagine e comunicazione, interagire con biblioteca e museo, con

Condizioni? Una. Lo «spoliticizzazione» dei rapporti col Comune. A buon intenditore...

Renato Reschia

L'assessore Daniela Berri

IL TACCUINO DELLA PROVINCIA

LETTERE AL GIORNALE

«Disservizio un vezzo italiano»

I drammatici eventi che hanno colpito Alessandria hanno fatto riflettere sulla scarsissima serietà con cui in Italia vengono organizzati i servizi, anche essenziali. E non mi riferisco a contrade degradate dove si rischia di morire perché non c'è posto in ospedale; vi è una serie di altri servizi la cui puntuale erogazione è ormai bene irrinunciabile, come la fornitura di energia elettrica, gas, acqua, le comunicazioni telefoniche e ferroviarie, la sicurezza.

Ebbene, mi pare che a questi bisogni lo Stato e gli enti a aziende rispondano nel peggiore dei modi: nelle stazioni si fanno code sempre più lunghe per comprare i biglietti e avere informazioni è impossibile; alla Sip non si riesce più a parlare con nessuno: immancabilmente dall'altra parte del telefono risponde il solito dischetto contro cui non è ragionevole mandare i pur meritati accidenti; le caserme fanno orario di ufficio quasi che ladri e altri malviventi operino rispettando giorni di riposo e giorni di festa. Stiamo vedendo con quanti ritardi l'Enel e altri enti hanno ripristinato le erogazioni.

Perché questa endemica disorganizzazione? A mio avviso, questi gravi difetti sono da ascrivere al costume - o «malcostume» - che ci fa eccellere su tutti gli altri popoli nel reclamare pretesi diritti e scordare sacrosanti doveri.

Si tratta probabilmente di una caratteristica nazionale, particolarmente odiosa quando la si rileva nella condotta di politici, funzionari e autorità, ivi compresi i magistrati, nelle prassi delle grandi aziende pubbliche e private, e quando si manifesta in occasioni contraddistinte da forti emozioni collettive, come in queste settimane in città. Mi pare quindi ancora più che gli alessandrini esercitino il diritto, meglio, il dovere denunciare all'opinione pubblica quei fatti in cui chi ricopre cariche pubbliche e le aziende che erogano servizi (tanto più operano in regime di monopolio) si comportano come fossero i cittadini al loro servizio.

Sandro Strozzi,
Alessandria

NUMERI UTILI

Alessandria: Croce Rossa 252.242; Verde 252.255.
Acqui T.: Rossa 322.300; Croce Bianca 323.333.
Arquata S.: Croce Verde 535.430.
Basaluzzo: Croce Verde 489.877.
Bassignana: Avis 926.841.
Borgo S. Martino: Croce 429.629.
Bosco Marengo: 270.027.
Cabella L.: Croce Verde 99.292.
Cassine: Croce Rossa 714.433.
Casale M.to: Croce Rossa 462.268; Verde 453.310.
Soccorso: 270.027.
Castelnuovo S.: Croce Rossa 823.535.
Cerrina: Croce Rossa 943.630.
Felizzano: Croce Verde 791.616.
Gavi: Croce Rossa 642.263.
Novi L.: Croce Rossa 20.20.
Ovada: Croce Verde 80.420.
Ponzone: Croce Rossa 370.370.
S. Salvatore: Croce Rossa 233.050.
Serravalle S.: Croce Rossa 65.178.
Tortona: Croce Rossa 811.333.
Valenza: Avis 924.360.
Vignale: Croce Rossa 933.340.
Vignole: Croce Rossa 67.300.
Villalvernia: Croce Verde 0337-248202.
Voghera: Croce Rossa 45.666.

Di

Ad **Alessandria** è di turno dalle 9 di oggi alle 9 di domani la farmacia Ospedale, via Venezia 8 (55.640). Dalle 12,30 alle 15,30 e dalle 21,30 alle 9 del giorno successivo svolge il servizio notturno di abbassale per farmaci e ossigeno su prescrizione medica urgente, con diritto di chiamata. I giorni festivi farmacia di turno è anche aperta con orario normale e cioè dalle 9 alle 12,30 e dalle 15,30 alle 19,30.
Acqui Terme: Caponnetto, corso Bagni 65 (322.556).
Casale M.to: Bramante, piazza Mazzini 2 (452.220).
Novi Ligure: Giara, via Girardengo 13 (20.17).
Ovada: Moderna, via Cairoli 185 (80.348).
Tortona: Comunale 1, corso Don Orione 51/a (862.630).
Valenza: Bellingeri, corso Garibaldi 86 (943.358)

PRONTO SOCCORSO

Alessandria: 7; **Acqui:** 777.211; **Casale:** 454 ; **Novi:** 322.211; **Ovada:** 82.81; **Tortona:** 865.227; **Valenza:** 946.641.

GUARDIA MEDICA

252.255; **Acqui:** 57.775; **Casale:** 434.111, 0337/248.620/1; **Castelnuovo B.:** 270.027; **Castelnuovo S.:** 856.783; **Cerrina:** 943.423; **Felizzano:** 791.616, **Gavi:** 642.55; **Novi:** 33.21; **Ovada:** 81.777; **S. Sebastiano C.:** 788.209; **Serravalle S.:** 638.123 86.81; 952.801.

STATO CIVILE

CASALE

Aldo Brusasco, 84 anni; Ottavio Gagliardini, di 91; Luigia Pantalemo, 82; Luigi Denrico, 79; Dorina oda, di Tomasa Marongiu, di 82; Luigia Luparia, di 81; Anna Molini, 54; Elena Piacibello, di 90; Carolina Bollo, di 93; Milena Beggio, di 62; Filippo Crocè, di 70; Ernesto Ardito, di 97; Maria Fasulo, di 70; Ines Castagnone, 77; Bianchina Rossi, di 80; Luigia Gaglia, di 82; Pietro Gunella, di 90; Albina Ruzza, di 75; Elio Rondano, di 72; na Bottega, di 46; Adelia Celebrin, di 70; Luigi Alemanno; Flaminio Chiesa; Giuseppina Rogan, di 84.

ATTIVITA' AMMINISTRATIVA

● La Regione ha concesso al Comune di Casorzo un finanziamento di 40 milioni per bonificare un'area degradata che si trova accanto al cimitero. trasformata in giardino.

● L'assessorato ai Lavori pubblici di Casale ha progettato la costruzione di un ascensore scuole Martiri. Costerà 150 milioni circa.

● Inizieranno tra pochi giorni i lavori per la posa delle fogne in viale Marchino a Casale. Le fogne attuali sono rovinate radici degli alberi per cui ad ogni acquazzone la strada viene allagata. Da tempo il quartiere rita la nuove fogne.

GLI APPUNTAMENTI

INCONTRI

Si parla di indiani e di alchimia

«La religiosità degli indiani della prateria» è il tema dell'incontro di stasera alle 21 al salone S. Chiara Casale. Relatore Chiara Pozzi. Di «Alchimia, il linguaggio segreto dei filosofi per la realizzazione della Grande Opera» si parlerà alle 21 al salone vicolo Gillone, sede del circolo di Archeosofia. **[t. f.]**

PSICOLOGIA

Si parla di problemi di coppia

De «La coppia con problematiche particolari» parla stasera alle 21 al salone san Bartolomeo di Casale lo psicologo Marco Bianciardi. **[t. f.]**

SCUOLA

Porte aperte a liceo e magistrali

Oggi dalle 16 alle 19 saranno aperte pubblico il liceo classico Balbo e le magistrali Lanza Casale. Insegnanti e preside illustrano i corsi del prossimo anno scolastico il liceo pedagogico. **[t. f.]**

CRDS

In memoria del prof. Zandrino

Il Crds, il Provveditorato agli studi di Alessandria, organizza un ciclo conferenze di psicopedagogia in memoria del professor Ugo Zandrino. Oggi alle 16,45 all'Università, in via Cavour, parlerà la professoressa Manuela Tomisich, docente di psicologia e psicopatologia dello sviluppo alla scuola superiore di servizio sociale dell'Università di Brescia. Tema della conferenza «La gestione della "funzione autorità" nella scuola». **[a. m.]**

DIOCESI

Si riunisce il gruppo di preghiera

Si rinnova oggi alle 17,30 nella chiesa di S. Maria Canale, a Tortona, l'appuntamento mensile con il gruppo di preghiera dedicato a padre Pio da Pietralcina. **[m. ru.]**

ARTIGIANATO

Oggi si apre un'esposizione

Oggi alla sala Foro di Valenza s'inaugura un'esposizione di artigianato indonesiano. **[b. v.]**

Novi, i consulenti dell'Averna hanno presentato le loro conclusioni

«Alla Pernigotti 70 esuberi»

«Negli ultimi tre anni il deficit è aumentato a dismisura». I sindacalisti contro i tagli «Si tratta solo se verranno adottati ammortizzatori sociali». Oggi un'ora di sciopero

NOVI. «Alla Pernigotti, c'è forte squilibrio tra personale diretto e indiretto e sono in esubero circa 70 dipendenti». E' l'allarmante dato emerso dalla relazione presentata ieri dai consulenti dell'azienda dolciaria novese ai proprietari (il gruppo Averna) e ai sindacalisti durante un incontro all'Unione industriale di Alessandria.

Gli esperti che hanno controllavano i bilanci e l'attività della ditta hanno tracciato un quadro della situazione piuttosto preoccupante. Negli ultimi tre anni, il deficit è aumentato a dismisura: per risanare l'azienda e rilanciarla sul mercato, sarebbero dunque inevitabili tagli occupazionali.

Ma i sindacalisti hanno voluto prendere in considerazione l'ipotesi di licenziamenti e hanno chiesto garanzie per tutti i lavoratori. «Non scopriamo certo adesso i problemi della Pernigotti - ha detto Franco Marchesotti, Cgil -. Tratteremo solo se saranno adottati ammortizzatori sociali, come la cassa integrazione, a cui la vecchia dirigenza non aveva mai fatto ricorso in passato». I delegati di Cgil, Cisl e Uil hanno ribadito che «i lavoratori usciti dalla Pernigotti nel biennio '93-94 beneficeranno della pensione, ma quelli rimasti in fabbrica non potrebbero accedervi. In caso di licenziamento, si troverebbero in mezzo a una strada».

Francesco Rosario Averna

L'azienda ha valutato le richieste dei sindacalisti e ha promesso il massimo impegno per risolvere positivamente la vertenza. Fra l'altro, l'Averna gestirà la Pernigotti solo dal 1 febbraio. I responsabili del gruppo non hanno dunque voluto affrettare i tempi e hanno preferito rimandare la discussione a un'altra riunione: si terrà giovedì. Tra gli argomenti principali del nuovo incontro c'è anche l'orario di lavoro. I sindacati chiederanno il rinnovo del contratto «sperimentale» del '94 (prevedeva il cosiddetto per cinque», cioè 7 ore al giorno per 5 giorni a settimana, più il sabato nei periodi a maggiore produzione), ma solleciteranno la riduzione dei sabati lavorativi da 13 a 11.

Per oggi, intanto, i dipendenti Pernigotti hanno proclamato uno sciopero di un'ora: dalle 8 alle 9, i dipendenti del magazzino; dalle 12 alle 13 gli operai del primo turno; dalle 14 alle 15 gli impiegati e gli altri operai.

Massimo Delfino

A POZZOLO

Si potenzia la Morteo?

POZZOLO. La Morteo potenzierà l'attività nello stabilimento pozzolese, a scapito della centrale di Genova? La notizia, diffusa dai sindacalisti liguri, non viene confermata né smentita dai dirigenti dell'azienda metalmeccanica. «Sono previste alcune novità, ma sappiamo di quale genere - spiegano alla Morteo -. Comunque, è ormai che il "polo" pozzolese è in grande espansione ed è diventato il fiore all'occhiello dell'azienda. Non sarebbe sorprendente un ulteriore incremento del lavoro nei nostri impianti». Attualmente, nello stabilimento di strada Rovere 4, vengono prodotti pannelli, protezioni per guard-rail, container refrigeratori e cassonetti per i rifiuti. Soltanto i container-dry sono realizzati a Sessa Aurunca, nel Casertano. Ma è probabile che anche questa linea di produzione venga trasferita in un futuro non lontano nello stabilimento di Pozzolo. Il rilancio della Morteo, dopo la crisi della metà degli Anni Ottanta, è coinciso con la privatizzazione e l'ingresso del gruppo Sdac, che detiene il 70 per cento del pacchetto azionario della società. Le restanti quote appartengono invece ancora all'Iritecna. **[m. d.]**

Il valenzano Baracco ancora protagonista su Rai3

Lancia torta a Lubrano «rinnegato» dagli orafi

VALENZA. Una figuraccia televisiva di fronte a milioni di italiani, uno scatto d'ira seguito dal lancio di una torta che per poco non ha centrato Antonio Lubrano, il popolare conduttore della trasmissione in difesa del consumatore che Rai 3 manda in onda il mercoledì sera: «Mi manda Lubrano».

Un comportamento che ancora una volta ha messo Valenza nella spiacevole condizione di essere protagonista in negativo. Così tutti puntano il dito contro Sergio Baracco, re delle aste televisive. Ieri in città non si parlava d'altro: agli angoli delle vie e nei pressi delle edicole si sono formati crocchi di persone, intente a commentare ironicho: «Forse credeva di partecipare a una "comica"».

A convocarlo era Lubrano che voleva fargli sentire in diretta le lamentele di numerosi consumatori, clienti non soddisfatti delle sue aste, condotte attraverso la «Esse Emme». Le lagnanze riguardano il diritto di recesso dall'acquisto, con restituzione della merce e rimborso. Mentre le proteste aumentavano di numero e di tono, Baracco ha cominciato a dar segni d'insofferenza, gridando che era «tutto falso».

Poi, l'uscita di scena, la coreografia della «24 ore» scaraventata al suolo da cui rotolavano anelli e brillanti. Ma non era finita. Tornato «per scusarsi», Baracco ha perso nuovamente le staffe, ha sbattuto sul tavolo la torta che Lubrano gli aveva fatto preparare come segno di pace (i due erano già stati protagonisti di un litigio in tv) e, degno finale, ha cercato di centrarlo con il dolce.

Sergio Baracco e Antonio Lubrano protagonisti l'altra sera in tv di uno scontro aspramente commentato a Valenza

Germano Buzzi, direttore dell'Associazione orafa valenzana, ha cercato immediatamente di intervenire telefonicamente, ma ha trovato la linea occupata e oggi commenta: «Mentre gran parte della categoria è a Vicenza, impegnata a "combattere" per la tenuta e lo sviluppo del settore produttivo locale, questa nuova sceneggiata tv fa sì che Valenza e la sua prestigiosa produzione orafa, agli occhi del pubblico meno accorto, vengano accomunate con iniziative commerciali di modesto profilo, posto sul banco degli accusati per difetto di trasparenza e correttezza».

Da anni l'Aov combatte tali forme di vendita, stimolando invece quelle tramite negozio: «Ribadiamo quindi, la totale estraneità della realtà produttiva valenzana da questo televenditore - aggiungono all'Aov - le iniziative "Baracco-Esse Emme" valenzane soltanto per un puro fatto anagrafico. Quel signore e quella ditta non fanno e non faranno mai parte della Associazione». **[r. cas.]**

IN BREVE

CASALE

Truffa alla ditta Emmebiesse: assolti due giovani

Sono stati assolti, a Casale, i fratelli torinesi Antonio e Franco Di Bella, di 33 e anni, accusati di aver truffato il titolare della ditta di spugne e asciugamani «Emmebiesse», Franco Torre. Secondo l'accusa i due, presentandosi come parenti di una cliente della ditta, avevano acquistato merce per otto milioni, pagandola con due assegni scoperti. Torre, tuttavia, al processo non ha riconosciuto Franco Di Bella, unico presente. Pertanto, il pretore ha assolto i due torinesi «per non aver commesso il fatto». **[s. m.]**

Si festeggia il 154° anniversario della polizia urbana

Oggi a Novi, 154° anniversario dall'istituzione del Corpo di polizia municipale. Dopo delle 10 in San Nicolò, il comandante Gianfranco Bergaglio illustrerà l'attività dei vigili. **[m. d.]**

OVADA

In Comune possibile alleanza tra le sinistre e il ppi

Il Consiglio comunale ha approvato il bilancio previsione '95: pareggia su 26 miliardi e 500 milioni. Durante il dibattito è emersa una possibile alleanza tra le sinistre - che da 50 anni amministrano la città - e il partito popolare. Una prospettiva confermata dal voto di astensione dei tre consiglieri ppi sul bilancio. **[r. ba.]**

MORANO

Il sindaco: «Controllata la gestione degli aiuti»

Il sindaco di Morano, Paolo Migliavacca, è amareggiato e ribatte alle accuse - che riguardano anche la parrocchia - rivolte alla distribuzione degli aiuti agli alluvionati: «Abbiamo gestito una gravissima emergenza e, anche se non siamo infallibili, abbiamo attivato i giusti controlli. Assurdo poi accusare il parroco. Forse non ci si ricorda delle code di alluvionati che chiedevano aiuto». **[t. f.]**

Polo di centro per le comunali, aperto a pds e Forza Italia

Novi, per eleggere il sindaco un «patto» tra la Lega e il ppi

NOVI. Alleanza Lega Nord-ppi per le comunali di giugno. L'intesa è sancita dai componenti dei due direttivi, riuniti per varare un programma per l'amministrazione di Novi nel prossimo quadriennio.

Il ppi era rappresentato dal capogruppo consiliare Osvaldo Repetti, da Oscar Poletto, Mino Cascarino e Guido Trespioli, ma anche l'ex vice-sindaco Vito Ziccardi e gli altri esponenti di spicco del partito di Buttiglione aderiranno all'accordo.

Dalla sezione novese della Lega arriva la conferma che ci sono spaccature all'interno del Carroccio». Tutti gli iscritti sono favorevoli alla linea seguita dal segretario Mario Cavallotto, e dai più stretti collaboratori, Marco Bertoli e Giulio Coppi.

«Con gli amici della Lega, puntiamo a creare un polo di centro, capace di aggregare altre forze democratiche e moderate - spiega Osvaldo Repetti -. La città non può fare a meno di un rinnovamento, e noi vogliamo realizzare un programma di governo credibile, che trovi il consenso della popolazione e la coinvolga in modo diretto».

Vito Ziccardi (nella foto) ex vicesindaco e gli altri esponenti del ppi sono pronti ad aderire all'accordo

«Non ci saranno preclusioni per gli altri partiti che si identifichino in una coalizione di centro - Mario Cavallotto -. Porte aperte sia al pds sia a Forza Italia, escludo un accordo con Alleanza Nazionale o altri movimenti estremisti».

Lega Nord e ppi, che per il momento glissano sul nome del possibile candidato a sindaco, hanno predisposto progetti «faraonici»: «Vorremmo affrontare e risolvere i piccoli problemi, che si trascinano da troppi anni - sostengono Cavallotto e Repetti -. C'è bisogno di ristrutturare scuole e asili, snellire la viabilità e rilanciare l'area ex Ilva, senza costruire un centro commerciale di 8000 metri quadrati, ma favorendo il piccolo commercio».

Anche sul centro storico c'è unità di intenti: «Via Marconi e le strade adiacenti devono essere riaperte al traffico - aggiunge Cavallotto -. Purtroppo, da quando Giorgio Gandini è stato eletto senatore, la Lega non è rappresentata nel Consiglio comunale e non può combattere questa battaglia. Ma siamo vicini al ppi e alle altre forze che hanno firmato la mozione per l'immediata revoca del provvedimento di chiusura». **[m. d.]**

VOLPEDO

Al processo di Pavia

Morì in corsia Ieri udienza drammatica

VOLPEDO. Drammatica udienza ieri mattina al tribunale di Pavia, al processo per omicidio colposo contro il cardiochirurgo Gaetano Monzioni e all'anestesista Gabriella Chiaudani, entrambi del Policlinico San Matteo. Nel '91 operarono al Gavino Mameli, 60 anni, di Volpedo, che morì 20 giorni dopo.

Ieri per quasi cinque ore hanno testimoniato la vedova e i due figli dell'uomo, raccontando l'Odissea seguita all'intervento chirurgico. Una dichiarazioni molto duro nei confronti del comportamento tenuto dai sanitari del Policlinico: accuse di negligenza, scarsa cura verso i pazienti, pressapochismo.

Alla fine l'udienza è stata rinviata al 15 febbraio, quando dovrebbero essere interrogati come testimoni fra l'altro due primari cardiochirurghi e uno di nefrologia che dovrebbero raccontare la loro versione di quello che è successo. **[r. al.]**

NOVI LIGURE

Rione Pieve

Sì «con riserva» al progetto del minigolf

NOVI. Il rione Pieve è favorevole «con riserva» al rilancio del miniaturgolf al Parco Aurora. Questo, *in sintesi*, l'esito dell'incontro tra il Consiglio di quartiere e l'assessore affittuari dell'impianto sportivo, Maurizio Fermi e Massimo Pavanello, che hanno presentato la bozza del progetto in Comune, ma hanno voluto concordare con gli abitanti della zona le modifiche alla struttura.

In particolare, è prevista la realizzazione di un di 4 metri per 6, adibire a bar, e sono stati individuati alcuni ritocchi a un impianto costruito nel 1984 su un'area di 1700 metri quadrati. Il quartiere non ha contestato il chiosco (delle modalità si occuperà la commissione Urbanistica), ma ha sollecitato la chiusura di uno dei due ingressi al miniaturgolf, quello dalla statale 35 bis dei Giovi, e ha chiesto che le automobili possano sostare soltanto sul piazzale della Pieve. **[m. d.]**

In costruzione sulla strada per Sale, l'opera sarà pronta entro l'anno

Tortona avrà un nuovo casello

Per realizzarlo sarà modificata la statale 211

Cambierà il paesaggio. foto di Andrea Busi Il cantiere per il nuovo casello dell'autostrada Milano Serravalle lungo la Sale. Sarà realizzata una grande rotatoria per permettere l'entrata e l'uscita dal casello e agevolare l'immissione sulla 211

TORTONA. Un nuovo svincolo autostradale in costruzione sulla strada statale 211 per Sale, all'altezza Mercatone Zeta e della Codelfa prefabbricati. Sarà uno svincolo di grandi dimensioni per accedere al nuovo casello della A7 Milano-Serravalle, con raccordo per la A21 Torino-Piacenza, che sostituirà quindi gli attuali caselli di entrata e uscita.

La società Autostrada Milano-Serravalle ha appaltato i lavori alla Codelfa. L'opera dovrebbe essere completata entro l'anno. Verrà modificato l'attuale tracciato della statale 211 per Sale, che passerà sotto due cavalcavia nuovi dopo il Mercatone Zeta, come si può già vedere dagli scavi in via di esecuzione. Sarà realizzata una grande rotatoria per permettere l'entrata e l'uscita dal casello autostradale e agevolare l'immissione sulla statale. In questo modo, i veicoli dovranno dare precedenza solo a quelli provenienti dal proprio senso di marcia, evitando stop prolungati e favorendo la velocizzazione del traffico.

Una volta in funzione, il nuovo casello servirà pure ad alleggerire il traffico nella nevralgica delle attuali entrate ai caselli, in particolare sul ponte dello Scrivia. Lo svincolo è stato progettato anche per accogliere in futuro l'eventuale tangenziale di Tortona. **[m. t. m.]**

Siamo il gruppo **CABON-BROXO DENIT** operante con successo da 15 anni nella vendita diretta agli studi odontoiatrici con prodotti nostri e marchi prestigiosi. Vogliamo migliorare e potenziare la nostra rete di vendita con personale motivato e qualificato.
Sei un giovane neodiplomato con grinta e volontà, anche senza esperienza? Hai un'età compresa tra i 22 ed i 28 anni? Un diploma di scuola media superiore? Sei automunito? Sei iscritto alla C.C.I.A.A.? Ti piacciono le sfide? Sei ambizioso, tenace, pieno di entusiasmo e propositivo?
Allora sei un ambiente dinamico e stimolante, corsi di formazione, portafoglio clienti, prodotti in esclusiva, un incentivante sistema retributivo con inquadramento Enasarco, a tutti coloro che dimostreranno di possedere questi requisiti. La zona di interesse è **ALESSANDRIA.**
Se vuoi che l'attività di **VENDITORE/TRICE** diventi la tua professione e la nostra proposta ti interessa, invia dettagliato curriculum c/foto indicando un recapito telefonico citando sulla busta Rif. **4357.**
ORGA Selezione S.r.l. - 20122 MILANO Corso Monforte, 13

Concessionaria Auto con marchio internazionale prestigioso, nell'ambito del potenziamento della propria rete commerciale, ci ha incaricati di
2 Venditori esterni linea Auto e Veicolo Commerciale Rif. V1
2 Venditori esterni linea Autoricambi Rif. R1
ricerca:
- Minima esperienza in vendita/settore auto (per il Rif. V1) o ricambi (per il Rif. R1);
- Età max 35;
- Spiccata attitudine ai rapporti interpersonali;
- Saranno privilegiati i candidati con cultura medio superiore.
Si ringraziano tutti coloro che parteciperanno alla selezione, e coloro che soddisfano i requisiti verrà data risposta entro 15 gg.
Tutti coloro che ritengono di soddisfare i requisiti, possono inviare il loro dettagliato curriculum vitae, corredato di fotografia, per espresso, citando il riferimento al loro interesse a:
Service Company - Divisione Ricerca e Selezione del Personale R. Marenco, 24 - 15067 Novi Ligure.

CASALE MONFERRATO In stabile di recente costruzione
PRIVATO VENDE
bellissimo locale (uso negozio, ufficio, esposizione...) di 250 mq. con 9 vetrine, con ulteriore locale sottostante di 250 mq (uso laboratorio, magazzino, garage...). Parcheggio privato.
Per inf. tel. 0141/21.79.66

GENERALI
Assicurazioni Generali
OFFRE UNA OPPORTUNITA' DI LAVORO A
2 GIOVANI
DA INSERIRE NELLA PROPRIA ORGANIZZAZIONE DI VENDITA IN ALESSANDRIA E PROVINCIA L'OFFERTA PREVEDE:
SICUREZZA
Inserimento in una azienda presente con l'articolata struttura organizzativa sull'intero territorio nazionale.
Inquadramento immediato secondo il contratto collettivo di categoria (14 mensilità + provvigioni + rimborso spese viaggi e trasferte).
SVILUPPO
Addestramento iniziale e formazione permanente collegati a programmi precisi.
I candidati devono avere un'età compresa fra i 22 e 30 anni, diploma di scuola media superiore, attitudine all'attività di vendita e, inoltre, patente auto.
Per fissare un appuntamento informativo telefonare oggi e lunedì 23/1 ore ufficio al n. 0131/254784
GENERALI: UN GRANDE MONDO RICCO DI OPPORTUNITA'

Ritagliare e spedire in busta chiusa al seguente indirizzo: "La Stampa" AudioLibri Casella Postale 600 10100 Torino Centro
Desidero ricevere in contrassegno al seguente nominativo ed indirizzo al prezzo speciale L. 14.900 cad. gli AudioLibri richiesti.
Cognome Nome
Via n°
C.A.P. Città
Contrassegnare con la X i titoli richiesti.
[ ] 1: ANTON ČECHOV - La signora col cagnolino
Il monaco nero
[ ] 2: EDGARD POE - I misteri della
Rue Morgue - La lettera rubata
[ ] 3: TAMA JANOWITZ
Schiavi New York
[ ] 4: J. W. I dolori
del giovane Werther
[ ] 5: BEPPE FENOGLIO
La malora
[ ] 6: F. DOSTOEVSKIJ
Le notti bianche

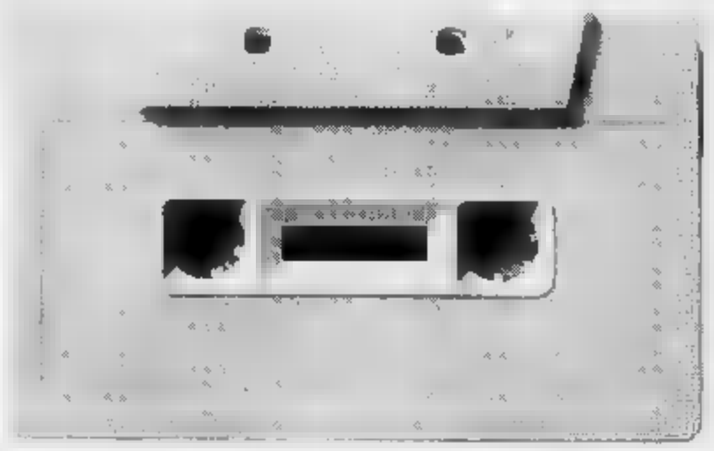

Ritagliare e spedire in busta chiusa al seguente indirizzo:
"La Stampa" AudioLibri Casella Postale 600
10100 Torino Centro
Desidero ricevere contrassegno l'intera collana degli AudioLibri Tuttolibri ①+②+③+④+⑤+⑥
al prezzo speciale lire 65.000
al seguente nominativo indirizzo:
Cognome
Nome
Via
n°
Città
C.A.P.

Gli AudioLibri di tuttolibri i tuoi nuovi compagni di viaggio e del tempo libero

Una grande opportunità per chi desidera riscoprire la grande letteratura! Dostoevskij, Čechov, Goethe, Fenoglio, Janowitz, Poe, i primi autori che usciranno dagli scaffali delle biblioteche per entrare nella vita di tutti i giorni, accompagnandoti nei tuoi trasferimenti in macchina, sul bus a piedi durante le passeggiate. Un modo nuovo di vivere la letteratura, più leggendo ascoltando i seducenti personaggi che dalle pagine dei tuoi autori preferiti.

Gli AudioLibri della collana: 1. Anton Čechov - *"La signora col cagnolino"* e *"Il monaco nero"* • 2. Edgar Allan Poe *"I misteri della Rue Morgue"* e *"La lettera rubata"* • 3. Tama Janowitz - *"Schiavi New York"* • 4. Fedor Dostoevskij *"Le notti bianche"* • 5. Wolfgang Goethe - *"I dolori del giovane Werther"* • 6. Beppe Fenoglio - *"La malora"*

Ieri mattina sono saltate le prime corse dirette nell'Astigiano: nuove polemiche

Braccio di ferro tra autisti e Arfea

«Con la neve in strada, non ci fidiamo ad uscire poiché i nostri pullman non sono più affidabili» Replica l'azienda: «Non è vero che agli automezzi manca la manutenzione». Teppisti tra i passeggeri?

ASTI. Continua il braccio di ferro all'Arfea (ha sede ad Alessandria) tra gli autisti e la direzione. Ieri, causa neve, sono saltate gran parte delle corse in prima mattina dirette nell'Astigiano. «Con i pullman in queste condizioni, non ci fidiamo ad uscire» hanno fatto sapere gli autisti, mentre i loro colleghi di altre autolinee (bus dotati di pneumatici antineve o catene) effettuavano il servizio.

Il nuovo scatto segue di pochi giorni un esposto, inviato alla Motorizzazione da una ventina di autisti Arfea, in cui si lamenta il precario stato di manutenzione degli automezzi: oltre ai pneumatici lisci, parti meccaniche (avantreni, freni) senza controlli, riscaldamento precario e altro.

L'azienda aveva subito risposto negando l'esistenza di pericolo, ma ieri gli autisti sono tornati all'attacco. «L'amministrazione dice che ha fatto tutto, in realtà non ha fatto niente» hanno detto Aldo Sorgenti, Angelo Bergantin, Alberto Miglin, Franco Breda e Vito Tartarino, ieri mattino alla stazione autobus di Asti. Mostrano i mezzi: carrozzerie sbrecciate, ad un bus manca un fanalino, altri hanno penumatici usurati. Gli interni mostrano chiaramente che è da tempo che non vengono puliti. «Fino a qualche tempo fa - spiegano gli autisti - erano noi che dovevamo occuparci della pulizia. Poi è stata incaricata una ditta, ma sono otto mesi che non vediamo più nessuno. D'altra parte - concludono - se anche volessimo fare qualcosa noi, qui in Asti non è possibile perchè non abbiamo nemmeno la possibilità di utilizzare un secchio d'acqua».

Alla replica dell'azienda che i mezzi sono regolarmente revisionati, gli autisti ribattono: «Evidentemente vengono preparati per l'occasione».

L'Arfea, ieri pomeriggio, ha diffuso un nuovo comunicato, in cui ricorda che nell'alluvione ha avuto danneggiato il 30% del parco veicoli «e ciò nonostante il servizio non è mai stato praticamente interrotto». Secondo il direttore, Francesco Franco «non è vero che per le parti meccaniche e elettriche, manchi la manutenzione, purtroppo l'età media dei veicoli si è innalzata, con riflessi sul comfort». Poi vengono chiamati in causa gli autisti «soprattutto quelli di Altavilla» che non avrebbero cura dei mezzi loro affidati e denunciano atti di vandalismo da parte «degli studenti del bacino di Asti». Cosa su cui, parzialmente concordano gli stessi autisti: «E' vero, c'è qualche atto di vandalismo: ma uno che paga 80 mila lire al mese per il trasporto, ha anche diritto di viaggiare in condizioni decorose cosa che non succede sui pullman Arfea». [f. ba.]

ALTAVILLA

«Intervenga l'autorità»

ALTAVILLA. Caso Arfea: i toni della polemica fra dipendenti e azienda stanno a smorzarsi. E ora interviene anche il caposervizio del gruppo autisti di Altavilla, dove sono in deposito i bus sotto accusa. «Ho letto quanto i responsabili dell'azienda hanno dichiarato ai giornali - dice Bruno Danglari -: ci sono inesattezze. Un addetto alla revisione dei mezzi non giunge giornalmente ad Altavilla, ma solo in seguito a nostre segnalazioni. L'impresa incaricata della pulizia dei mezzi non la vediamo da tempo. Siamo costretti ad organizzare 19 turni di lavoro con soli 16 mezzi e non tutti sempre in pieno stato di efficienza. Ora ritengo del tutto inutile che questa discussione prosegua attraverso gli organi d'informazione. Chiediamo formalmente l'intervento di un'autorità che giudichi le condizioni dei mezzi e del lavoro dei dipendenti e tragga la debita conclusioni». [cr. ro.]

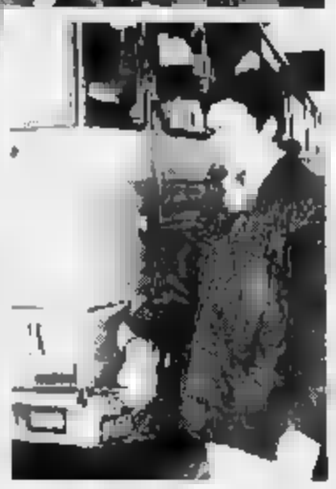

Un pullman danneggiato e sopra un gruppo di autisti dell'Arfea

Sedili rotti: la ditta accusa «atti di vandalismo da parte di studenti del bacino di Asti»

Al telefono l'orario dei bus

Informazioni su tutte le linee ma il sistema è complicato

ASTI. L'orario degli autobus e dei treni arriva per telefono, in automatico: si compone il 395.555 e una voce elettronica fornisce tutte le indicazioni, dalla società concessionaria alle formate, dall'ora di partenza e di arrivo fino al costo del biglietto.

Il servizio, attivato venerdì 13 dall'amministrazione provinciale, va a coprire, in parte, una grossa lacuna: la mancanza di un orario scritto, aggiornato e completo, delle autolinee della provincia.

Il tele-orario dei bus è stato avviato in forma sperimentale: «Entro un mese - promette l'assessore provinciale ai Trasporti Mario Novellone - miglioreremo tutto il sistema e distribuiremo anche un libretto con le istruzioni e i codici delle fermate».

I codici sono infatti uno dei punti deboli: un numero di tre cifre distingue ognuna delle 600 fermate inserite nell'orario. Per avere le informazioni bisogna fornire all'elaboratore elettronico, sempre per mezzo del telefono, l'indicazione (appunto) codicei, delle località di partenza e di arrivo.

A questo punto il sistema funziona benissimo: fornisce rapidamente tutte le indicazioni necessarie, al costo di uno scatto telefonico.

Il difficile è arrivare a inserire i codici. Il servizio, dicono le istruzioni fornite dalla Provincia, funziona solo se l'utente è collegato a una centrale Telecom di tipo «numerico» (le più moderne) e se l'apparecchio è del tipo Sirio, a tastiera. anche questo è un modello recente, fornito «di serie» ai nuovi utenti. Restano inesorabilmente esclusi gli apparecchi con il disco combinatore e con tastiere senza il tasto «asterisco» che fa accompagnare segnali acustici alla pressione dei tasti.

Poi bisogna conoscere i codici. Se non si possiede l'elenco scritto, il tele-orario è in grado di fornirli. Ma il procedimento è tutt'altro che semplice: dopo il 395.555, si compone la cifra 2 e il sistema comincia a snocciolare tutte le 600 località e formate in ordine alfabetico, ognuna accompagnata dal proprio codice.

Operando la tastiera, si può far avanzare e retrocedere l'indice, ma il procedimento resta piuttosto complicato, non certo alla portata dell'utente medio delle autolinee e delle ferrovie locali.

L'assessore Novellone assicura che il primo periodo servirà da nesso a punto: si tratta comunque di un esperimento d'avanguardia, primo in Piemonte e secondo in Italia, finanziato con 8 milioni dalla Regione Piemonte. Purtroppo non è stato possibile far inserire località e relativi codici nell'elenco telefonico. Rimedieremo con l'opuscolo che stiamo preparando, conterrà sia i codici che le istruzioni scritte in forma più semplice, sarà distribuito in migliaia di copie e consentirà di semplificare notevolmente le procedure». [b. g.]

Grido d'allarme dell'ex commissario Apt ai sindaci monferrini

«Il paesaggio è a rischio»

Messa sotto accusa la facilità con cui vengono rilasciate le licenze edilizie «E' stato ormai superato il livello di guardia». «Si lamentano anche i turisti»

CASALE. In Monferrato troppe le licenze per costruire abitazioni e capannoni. Con il rischio di rovinare uno dei beni più preziosi della zona: il paesaggio. A denunciarlo è l'ex commissario straordinario dell'Apt del Casalese, Maurizio Gily, recentemente dimissionario e che ha scritto una lettera di commiato ai sindaci dei 48 paesi che fanno capo all'Apt.

A loro Gily chiede di vigilare, per evitare che le colline vengano irreparabilmente rovinate dalle troppe costruzioni in cemento e danno dello sviluppo del turismo, grande risorsa in gran parte inutilizzata.

«Mi hanno convinto a scrivere a tutti i sindaci le lamentele che ho troppe volte sentito in questi anni di presidenza dell'Apt dai turisti milanesi, ma anche dagli svizzeri e dai tedeschi - spiega Gily -: lamentele che purtroppo ho dovuto ammettere essere vere. Quasi tutte rilevavano che nella zona si considera il paesaggio come un orpello, una decorazione, anziché una fonte economica e di reddito. Senza riferirmi ad alcun Comune in particolare, mi sembra che il fenomeno delle licenze edilizie ad agricoltori per costruire nuove abitazioni e capannoni abbiano superato il livello di guardia: sempre questi agricoltori risultano essere davvero tali e sempre queste costruzioni si possono giustificare in base alle esigenze produttive di un'azienda agricola o alle esigenze abitative della famiglia dell'imprenditore. Alcuni piani regolatori stabiliscono una quantità di terreno minima per ottenere le licenze. Ma una quantità così piccola che è evidente che non servirebbe a formare reddito».

E' una situazione che danneggia prima di tutto gli stessi agricoltori, perché fa lievitare i prezzi dei terreni a livelli incompatibili con la redditività agricola, «e per l'insorgere di una ingiustificata aspettativa all'edificabilità frena anche i proprietari a mettere sul mercato i terreni stessi».

Secondo Gily molte parti del paesaggio sono già rovinate da casermoni in cemento. Una situazione paradossale se si pensa che al tempo stesso ci sono decine di cascine e vecchie case agricole vuote, anche se «per fortuna molte di esse vengono acquistate e ristrutturate da chi viene dalla città».

E ai danni prodotti da amministratori di vario orientamento politico ma «dall'analfabetismo ambientale» è necessario porre un limite al più presto. «Mi rendo conto di una difficile situazione finanziaria e di una normativa fiscale irresponsabile, che costringe gli amministratori a ricercare fonti di finanziamento negli oneri di urbanizzazione e nella frammentazione di tante aree industriali - aggiunge Gily - ma ho chiesto ai sindaci di resistere alla tentazione di svendere il territorio per tappare le falle dei bilanci. Si devono tutelare il paesaggio agricolo e i centri storici dei piccoli paesi».

Tino Ferraretti

CASALE

Assolti 2 giovani

«Minacciò rissa era solo uno scherzo»

CASALE. Non è bastata una sfilza interminabile di testimoni a chiarire se una sera di novembre del '93 i due giovani casalesi Marco Bugnolo, 20 anni, abitante in frazione Popolo, cantone Corno 141, e Giuseppe Mangano, di 22 anni, cantone Corno 49, abbiamo picchiato Giuliano Montanaro, 21 anni, anch'egli di Popolo, spaccandogli una rotula a metà.

«Non l'abbiamo picchiato - dicono i due giovani -. E' caduto, mentre stavamo scherzando all'uscita dell'Arci».

Chi ha visto? Molti hanno notato l'uomo a terra che si lamentava per il ginocchio spappolato, ma afferma di aver notato gli imputati avventarsi contro di lui.

Versioni dissonanti, difficoltà di espressione da parte della vittima, hanno caratterizzato la lunga fase dibattimentale. L'uomo sarebbe caduto mentre i due giovani, «per scherzo» avevano deciso di portargli via la motoretta. Il tribunale ha assolto gli imputati per «non aver commesso il fatto». [s. m.]

MONCALVO

Processo a Boero

Una fattura mette nei guai l'ex poliziotto

MONCALVO. Torna in tribunale Piero Boero, 42 anni, l'ex poliziotto processato, e assolto dopo un lungo iter giudiziario, per l'uccisione di un agente durante una rapina alle Poste di Asti. Boero è finito nei guai a Casale per reati di carattere fiscale. E' accusato, insieme a Giuseppe Fiora, 47 anni, di Casale, via Alberini 18, e a Carla Baldi, di 42, originaria di Conzano e abitante a Novara, di aver utilizzato una fattura per un'operazione inesistente.

In particolare, sarebbe stata usata come pagamento di una cessione di beni, mentre l'operazione avrebbe celato il trasferimento dell'intera azienda, la società MN, proprietaria dell'ex locale Diva, dotato di discoteca e di bar in via Trevigi.

Il processo avrebbe dovuto svolgersi ieri mattina, ma è stato rinviato al 27 aprile. Boero, nell'attesa del dibattimento, non sembrava per nulla preoccupato. Vestito in modo impeccabile, sorrideva tranquillamente nel corridoio del Palazzo di Giustizia. [s. m.]

IN BREVE

DUSINO

Maxi inchiesta antidroga carabinieri arrestano operaio

L'operaio Emilio Sandrini, 44 anni, abitante a Dusino, via Arcipretura, è stato arrestato nell'ambito di una maxi-inchiesta antidroga dei carabinieri delle Compagnie di Torino Mirafiori (capitano Alfredo Grasso) e Moncalieri (capitano Gian Piero Vittorioso e tenente Gian Maria Radaelli. [r. gon.]

Oggi in tribunale il comandante dei vigili

Riprende stamane in tribunale il processo contro il comandante dei vigili urbani di Asti, Stelvio Rauccio. La vicenda è legata allo spostamento delle strisce pedonali di via Comentina, uno dei tronconi dello scandalo licenze. Imputati anche la titolare della gelateria Cercenà, Debora Tanino e lo zio Mario Tanino. [r. gon.]

RICALDONE

Brucia capannone agricolo danni per 50 milioni

E' stato distrutto dalle fiamme, a Ricaldone, un capannone per attrezzi agricoli di Learco Bava, 50 anni. Il rogo è dovuto a un cortocircuito: danni per 50 milioni. [g. l. f.]

FRASSINETO

I banditi confessano al gip la rapina alle Poste

Sono comparsi ieri davanti al gip i tre giovani arrestati dai carabinieri dopo la rapina compiuta lunedì alle Poste di Frassineto Massimo Barone, 19 anni, Silvano Berciante, 22, e Francesco Marra, 25, tutti di Gallarate, hanno confessato e ora sono in cella. [s. m.]

ACQUI

Val Bormida e Acna dibattito con Pratesi

«Val Bormida, chiudere l'Acna per rinascere». E' il titolo dell'incontro-dibattito organizzato da Wwf e Comune che si terrà stasera alle 20,30 ad Acqui, a Palazzo Levi. Interverrà Fulco Pratesi. [g. l. f.]

CASORZO

Un convegno in paese sulla Malvasia d'Asti doc

«Nuovi orizzonti per la Malvasia doc»: è il tema del convegno in programma oggi alle 16, a Casorzo (salone Giuseppe Verdi). Relatori Rocco Di Stefano, dell'Istituto sperimentale per l'enologia di Asti e Angelo Arlandini, responsabile dell'Ufficio vigneti della Camera di commercio di Alessandria. [bru. m.]

Casale, i carabinieri: sull'auto documenti falsi

Denunciati 3 pakistani dopo furto in una casa

BOSIGNANO. A bordo di una Golf targata Macerata, ben «carrozzata» documenti falsi, stati fermati tre pakistani che i carabinieri ritengono responsabili di furto di gioielli compiuto nell'abitazione della casalese Cristina Bertolotti, 30 anni, in via Morano.

I pakistani, due uomini e una donna, Ray Madi, anni, Jebal Bashir, 30 anni, e Perven Madi, 23 anni, sorella di Ray, sono stati fermati l'altro giorno, durante servizi di controllo predisposti per dare la caccia ai ladri che avevano preso di mira la casa di via Morano.

L'alt è stato dato nella frazione Stevani di Rosignano, dove il terzetto era di passaggio e il sentiva particolarmente al sicuro, perchè provvisto di innumerevole di documenti risultati poi falsi.

I carabinieri hanno accertato che i tre si erano fabbricati artigianalmente patente di guida, documenti sostitutivi del passaporto - trattenuto, secondo loro, all'ambasciata pakistana a Roma -, e carta di circolazione della vettura.

è stato possibile recuperare la refurtiva, di cui i pakistani si sono già liberati. Ma il sospetto che siano le stesse persone nella Cristina Bertolotti ha fatto scattare la denuncia. Poi, i sono stati accompagnati in questura, dove è stato emesso per loro un provvedimento di espatrio.

A dare l'allarme per il furto era stata la Bertolotti: i ladri sono entrati, la donna era in casa. Quando ha spalancato la porta di una stanza, si è trovata di fronte uno dei due uomini e ha immediatamente capito che era uno straniero. Non ha avuto tempo di gridare: i due ladri sono subito fuggiti, portando via i gioielli di famiglia, per un valore di qualche milione. [s. m.]

Ogni giorno in città vengono serviti circa mille pasti: non sono state riscontrate irregolarità

Mense scolastiche, un giro di vite a Casale

Sulla refezione più controlli da parte di insegnanti e genitori

Più controlli sui cibi per i bimbi

CASALE. Più controlli sul servizio di refezione scolastica. Il Comune ha predisposto nuovi criteri rigidi per la «valutazione sia dell'aspetto organolettico sia della qualità biologica dei cibi, controlli che hanno portato anche alla modifica del regolamento comunale della «commissione mensa» spiega l'assessore alla Pubblica istruzione Davide Sandalo.

Ogni giorno nelle mense delle elementari della città si preparano circa 1000 pasti: due terzi sono cucinati direttamente nelle scuole e 300 in una mensa centralizzata.

Controlli periodici compiuti da insegnanti e genitori hanno dato risultati soddisfacenti e non hanno evidenziato problemi, nonostante i timori sorti quando, mesi fa, la ditta La Ristorazione si era aggiudicata l'appalto a prezzi che la giunta aveva considerato un po' bassi. L'appalto non era annullabile legalmente, non riscontrando irregolarità, ma proprio in quell'occasione erano state decisi controlli sempre più severi, «in modo da riscontrare la pur minima irregolarità, che porterebbe immediatamente alla rescissione del contratto».

E' cambiata invece in recente la gestione del servizio mensa alla media «Leardi» e alla «Hugues». [t. f.]

CENTRO STORICO

Arredo «sorvegliato»

CASALE. Anche le insegne dei negozi e il colore delle facciate degli edifici del centro storico entrano nel mirino del Comune. L'assessorato all'Urbanistica ha in programma di continuare a incentivare gli interventi per la sempre maggior rivitalizzazione di vaste porzioni della centrale di Casale, caratterizzata dalle strutture più antiche e monumentali della città. «Ma non si perderà di vista nemmeno il decoro e il rispetto degli aspetti culturali dell'intero abitato» preannuncia a Palazzo San Giorgio. Così, si pensa di dare piena attuazione al «piano traffico», che prevedeva una razionalizzazione della circolazione, ma si intende pure trasferire altrove quegli impianti di distribuzione del carburante che non siano adeguati alla struttura urbana, inoltre sarà controllata l'adeguatezza dello stile di insegne e pannelli per le affissioni pubblicitarie. E si pensa a un «piano colore» per le case. [t. f.]

Attesa ■ Novara per la prima nazionale di «Otello», da mercoledì al Coccia

Umberto Orsini, perfido Iago

Il Moro di Venezia, immortale figura di Shakespeare, sarà interpretato da Franco Branciaroli, mentre Valeria Milillo è Desdemona. L'allestimento di Gabriele Lavia

NOVARA. Da più di un mese, prima ■ Roma e dal 2 gennaio a Novara, lavorano al ritmo di dieci ore al giorno. Adesso l'orologio ■■ lo guardano neppure più. In vista del debutto ■■ risparmiano davvero energie Gabriele Lavia, Umberto Orsini, Franco Branciaroli, Valeria Milillo e gli altri attori del cast.

Mercoledì 25, alle 21, al Teatro Coccia di Novara porteranno in scena in prima nazionale assoluta l'«Otello» di William Shakespeare, dramma che Lavia torna a firmare come regista dopo l'allestimento di vent'anni fa.

Lo spettacolo è prodotto dall'Elisco e dal Teatro degli Incamminati in collaborazione ■■ ■ Stabile ■ Torino, il Comune di Novara e il sostegno finanziario della Banca Popolare di Novara.

Unica data in Piemonte, «Otello» verrà replicato fino a domenica 29. La prima nazionale con i critici e le autorità è fissata per le ■■ di venerdì 27, una serata ad inviti che avrà comunque, per volontà del ■■ gista e degli attori, alcuni posti resi disponibili con la libera vendita dei biglietti.

Attesissimo, l'allestimento di Lavia si annuncia come l'evento teatrale dell'anno: sono già in calendario oltre 180 recite ■■ tutta Italia. Il Moro di Venezia è interpretato ■ Franco Branciaroli, con Umberto Orsini nel ruolo di Iago e Valeria Milillo, reduce dai successi de «L'affare Makropulos», nei panni di Desdemona. Completano ■ cast Luca Lazzareschi, Susanna Marcomeni, Roberto Alinghieri, Lucio Rosato, Francesco Meoni, Fabrizio Russotto, Alkis Zanis, Claudio Caluliore, Giorgina Cantalini e Giuseppe Antignati. Scene e costumi sono di Paolo Tommasi. **(p. ben.)**

Gino Bramieri ritorna a Vercelli a furor ■ popolo. ■ alto: Umberto Orsini e Gabriele Lavia durante le prove di «Otello»

Moriconi

La scandalosa contessa

ALESSANDRIA. Una scandalosa contessa, descritta dalla penna di Aldo Palazzeschi e portata in scena da Valeria Mo■■■■.

Lunedì al Teatro Comunale di Alessandria andrà in scena l'«Interrogatorio della contessa Maria» nella versione teatrale curata e diretta da Egisto Marcucci.

Con la Moriconi recitano Dario Cantarelli ■ Lino Spadaro Per informazioni sui biglietti (40 mila primo settore, ■■ mila, 2° e 20 mila galleria) rivolgersi al botteghino del Teatro, telefono 0131/234240. **(c. re.)**

Vercelli

Gran richiesta per Bramieri

VERCELLI. Ritorna Gino Bramieri, col suo fortunato miliardo tentatore, sul palco del teatro Civico, per la stagione di Belvedere-spettacoli, domenica sera alle 21. Un grosso successo, questo lavoro di Enrico Vaime e Jaja Fiastri, che a Vercelli, fa replay a grande richiesta, dopo la recita nella passata stagione teatrale. «Se un bel giorno all'improvviso...» ■ una divertente pièce, dove Bramieri conduce la quadriglia con Gianfranco Jannuzzo ■■ Elsa Merlini. La storia: la famiglia Ceccarelli sconvolta da pacco lanciato dalla via attraverso la finestra nel salotto buono. All'interno: un miliardo. Che farne? Il marito è per la restituzione, la moglie per la soddisfazione di sogni sopiti ■ mai realizzati. La realtà finale sarà ■■ soluzione ben differente dai due casi progettati. **[g. bar.]**

Nizza Monferrato

Thompson e il blues di classe

NIZZA ■■■■■■■■ Schegge ■ blues d'autore si preparano per questa ■■ al «Blue Bird», ■ circolo jazz in via IV Novembre. Protagonista, insieme con la sua band, il musicista americano James Thompson, autore ■ compositore che si ispira alla tradizione nera.

E' davvero uno spettacolo speciale quello che Thompson riesce a proporre una volta in scena insieme al prediletto ■■ (senza dimenticare però flauto ■■■■ce).

Nato a Cleaveland (Ohio), cresciuto a Los Angeles, dall'83 ha eletto l'Italia (attualmente Bologna in particolare) a paese d'adozione: qui lo trattengono ragioni d'amore e d'amicizia. Italiana è, infatti, la sua compagna, e nella cerchia di amici vanta Zucchero «Sugar» Fornaciari, Mingardi, De Piscopo, il gruppo degli Stadio, «amici» con cui ha collaborato a lungo.

Stasera Thompson sarà accompagnato da Enzo «Vince» Vallicelli (batterista e vocalist), Sergio Montaleni (chitarra e voce), Andrea Taravelli (basso).

«Un sound energico, virtuoso e raffinato» lo descrivono gli estimatori. Il repertorio si ispira ai classici del blues, alle finezze del soul. «Le sue esibizioni non si dimenticano facilmente» è il coro unanime di chi ha avuto modo di ascoltarlo.

Il costo del biglietto per il concerto di stasera è di 20 mila lire, s'inizia alle 22.

Per informazioni telefonare allo 0141/793.569 (ore serali).

Venerdì prossimo il «Blue Bird» ospiterà il concerto ■ presentazione dell'ultimo cd «Lucky Serenade» del bassista Luciano Milanese accompagnato da Andrea Pozza al piano, Claudio Chiara (sax), Carlo Milanese (batteria), Renata Tosi (vocalist). **[m. t.]**

«Stripmen» a Bra

E adesso si spoglino i ragazzi

Spogliarello maschile a Bra

BRA. Aitanti ballerini stasera si cimenteranno in uno «Strip man show». Cornice dello spettacolo, tutto dedicato alle donne, sarà la discoteca «B.nario». L'appuntamento è alle 23,30. In pista si scateneranno tre ragazzi che sulle note dei successi del momento si cimenteranno in una serie di coinvolgenti e ■iccanti performance. La serata è stata realizzata ■■ la collaborazione di alcuni negozi della città. Fino alle 24 l'ingresso è riservato solo alle donne. Lo spettacolo rientra nell'ambito delle feste ■ tema in programma il venerdì al «B.nario».

Un altro appuntamento da non perdere è quello in calendario martedì ■■■ Tutta ■■■ notte sarà dedicata alla musica rock «per non dimenticare un'epoca, un mito» spiegano i titolari del locale. La serata è stata ideata in collaborazione con alcuni negozi di dischi della provincia. **(r. s.)**

Ad Aosta

Cavallino Bianco e Cin-Ci-Là

AOSTA. Due spettacoli di operetta per la «Saison culturelle» valdostana. Il Teatro Giacosa di Aosta ospita la prossima settimana due serate dedicate al «teatro musicale» ■■■ nell'Ottocento come evoluzione del «singspiel» tedesco e del «vaudeville» francese.

Per martedì ■ in calendario una delle più celebri operette austriache, «Al cavallino bianco», che sarà portata in ■■■■ ad Aosta dalla Compagnia dell'operetta ■■ Teatro Bellini di Napoli, in collaborazione ■■■ il Teatro dell'opera ■ Cuba, da sempre accolta dal pubblico di tutta Europa ■■■ grande entusiasmo. L'operetta viennese fu quindi quella da cui presero compositori di altre nazionalità. Tra questi gli italiani Leoncavallo, Costa e Petri, i più celebre e fecondi scrittori di operetta del mondo dello spettacolo nazionale.

Il coro e l'orchestra de «Al cavallino bianco» saranno diretti dal maestro Mario Ciervo. La regia dello spettacolo in cartellone per martedì alle 21 è di Livio Galassi.

«Cin-Ci-Là» è, invece, il titolo dello spettacolo ■ Carlo Lombardo e di Virgilio Ranzato che verrà presentato nell'ambito della Saison culturelle giovedì sera, sempre alle 21.

L'operetta sarà rappresentata dalla Compagnia ■ operette del Teatro di Torino, ■■ collaborazione con la Compagnia di danza Teatro di Torino. Il ruolo della protagonista principale dello spettacolo ■■■ interpretato da Nadia Furlon. L'orchestra sarà diretta dal maestro Gioele Mugliardo. La regia è di Cesare Goffi.

I biglietti per i due spettacoli ■■■ in prevendita nei vari punti della Valle della Saison culturelle. **[sa. b.]**

RAFFAELLA GAMBARINI SANTINI

5 APPUNTAMENTI PER SAPERE TUTTO.
OGNI SETTIMANA CON "LA STAMPA".

lunedìsport
MARTEDÌ
tuttocome
MERCOLEDÌ
tuttoscienze
VENERDÌ
tuttodove
SABATO
tuttolibri

Si fa presto a dire tutto. Tutto sullo sport, sulle mode e le abitudini più attuali, tutto sulle ultime scoperte scientifiche, sui viaggi più interessanti e sulle novità letterarie.

Ma solo "La Stampa" può offrire tutto di tutto. Ogni settimana infatti "La Stampa" si arricchisce di cinque, interessantissimi inserti. Cinque proposte settimanali per rispondere a tutte, proprio tutte le domande e le curiosità dei suoi lettori.

La settimana inizia bene con le cronache, i commenti, i risultati e le classifiche di "Lunedìsport". Continua martedì con le curiosità e le notizie utili di "Tuttocome": dalla moda alla casa, dal fai da te alle idee per i regali. Prosegue mercoledì con i perché di "Tuttoscienze", da anni un osservatorio privilegiato sul pianeta scienza. Venerdì? Venerdì è la volta di "Tuttodove", l'appuntamento che ogni settimana ci porta lontano, ci consiglia itinerari fuori dai luoghi comuni e in più ci propone la scheda di un ristorante visitato da Edoardo Raspelli. Il sabato, infine, c'è "Tuttolibri", pagine per orientarsi a scegliere non solo libri, ma anche arte, musica e spettacolo.

"La Stampa". Tutto e molto di più.

LA STAMPA

La pianista Natalia Kotsioubinskaia a Palazzo Treville

Note russe a Casale

Domani sera un singolare concerto a Cassano Spinola: è in evidenza il sassofono. Novità a Tortona con le sorelle Murakoshi

Palazzo Treville [redacted] Casale Monferrato (via Mameli 29) ospita questa sera alle 21,15 un bel concerto [redacted] autori russi [redacted] l'Accademia Filarmonica. E' di scena [redacted] specialista come Natalia Kotsioubinskaia, che vanta [redacted] intensa attività dopo il diploma conseguito al Conservatorio Kurmangazy di Alma Atà in Kazakistan. Protagonista di numerose iniziative con l'Accademia Giovanni Carisio di Santhià, è anche organista [redacted] clavicembalista e collabora col marito Arturo Sacchetti.

Nel concerto [redacted] Casale presenta pagine di Ciaikovskij, Skrjabin, Shostakovic, Rachmaninov e Prokofiev.

Un altro bell'appuntamento musicale è in programma domani sera alle 21 nella Sala Convegni di Cassano Spinola. E' il secondo della stagione organizzata dall'Associazione Aurora e vede impegnato un duo [redacted] caratteristiche abbastanza inedite: il sassofonista Roberto Favaro e il pianista Francesco Fabris. Favaro è diplomato a Bologna e si è perfezionato alla Scuola di Fiesole con Massimo Mazzoni: suona nell'Ensemble di Sassofoni [redacted] Parma e fa anche parte del Reeds Saxphone Quartet. Fabris, diplomato a Padova, è attivo non solo a livello concertistico ma pure come didatta. I due musicisti hanno iniziato a lavorare insieme nel 1993, vincendo il primo premio al Quar[redacted] Concorso internazionale Città di Tortona.

Il duo Favaro-Fabris sarà impegnato domani sera a Cassano Spinola

Domani [redacted] presenteranno una [redacted] di pagine decisamente originali, estranee [redacted] consueti repertori, e proprio per questo ancor più meritevoli di essere ascoltate. Si comincia con Jean Françaix, un [redacted] che ha dedicato molta musica a sassofoni e clarinetti: il titolo, «Cinq dances exotiques». Seguiranno un brano di Charpentier [redacted] la «Sonata op. 19» di Creston. Ecco poi «Sonata» di Woods e [redacted] bella scelta da Gershwin: «Fascinating Rhythm», «Summertime», «The man I love», «I got plenty o' nuthin'». Per chiudere, [redacted] scelto «Libertango» di Astor Piazzolla.

E' anche da segnalare [redacted] variazione nel calendario della stagione Agimus di **Tortona.** Il duo pianistico dei fratelli Pollice, che dovevano [redacted] impegnati nel concerto di lunedì, non [redacted] più disponibile. E' allora stato chiamato un altro duo, a sua volta formato da due sorelle, che [redacted] esibirà alle 16,45 nella Sala Giovani del Teatro Civico. Sono le giapponesi Murakoshi, Nobuko (violinista) e Tomoko (pianista).

Leonardo Osella

Il circolo alla ricerca di una sede

Palomar tratta con i casalesi

CASALE. Il Palomar di Valenza potrebbe anche diventare «monferrino». E' in corso una trattativa tra i valenzani del centro culturale, chiuso dall'anno scorso per l'inagibilità della sede, e l'assessorato alla Cultura e ai giovani del Comune di Casale.

Spiega l'assessore Davide Sandalo: «E' solo l'ultimo esempio di interesse verso il nostro progetto giovani, che è una realtà ben consolidata sul territorio. Vi guardano [redacted] attenzione non solo comuni della nostra provincia [redacted] anche realtà regionali. Non abbiamo ancora definito nulla [redacted] preciso ma ho avuto diversi incontri con i valenzani. [redacted] chiedono di poter utilizzare le strutture che abbiamo [redacted] Casale, [redacted] Centro giovani, il salone Tartara, il centro di aggregazione. In modo da mantenere [redacted] l'attività del Palomar [redacted] noi stessi riconosciamo una elevata dignità culturale. Tra l'altro il Palomar era frequentato anche da tanti casalesi».

La disponibilità pare [redacted] «Saremmo lieti - prosegue Sandalo - di offrire spazi ai valenzani. E quindi di [redacted] una collaborazione che può dare prospettive interessanti».

Il progetto giovani di Casale comprende diverse attività, che si tengono soprattutto [redacted] Centro di via Crova, gestito da Tiziana Turolla ma anche in quello d'aggregazione di via Verdi, in cui le attività sono organizzate da Graziano Menegazzo e [redacted] rivolte ad un pubblico più giovane.

I programmi comprendono i corsi più disparati dalla lingua araba, [redacted] fumetti, alla realizzazione di aquiloni. E poi mimo, samba, pittura su stoffa, teatro, danza.

Tra le rassegne musicali particolare rilievo ha «Url'ankio», che riprende proprio domani sera, al Tartara di piazza Castello, dopo [redacted] mese di pausa. Non mancano attività [redacted] po più spiccatamente sociale come il progetto Sonda, dedicato alla prevenzione delle tossicodipendenze.

«E' - aggiungono in Comune - un progetto che vive ormai autonomamente [redacted] ha sue risorse umane notevolissime. [redacted] può vivere di certo indipendentemente dalle amministrazioni che si possono succedere».

Commenta Salvatore Coluccio, uno dei responsabili del circolo valenzano: «Abbiamo avu[redacted] contatti con Casale, ma per la verità anche [redacted] Alessandria e nella nostra città. Chiediamo agli amministratori la possibilità [redacted] trovare [redacted] sede stabile per la nostra attività in modo [redacted] poterla riprendere pienamente. Ci servirebbe una sala in cui organizzare i concerti, che sono il momento più spettacolare della [redacted] attività, ma anche mostre ed altre iniziative. Attendiamo la risposta ufficiale da Casale, poi decideremo il da farsi». [t. f.]

[redacted] AL [redacted]

[redacted] Alessandrino Tel. (0131) 252.544 Ore 20,15/22,30 L. 10.000/8000	**Sirens (Sirene)** *di J. Duigan, con H. Grant, S. Neill, E. M[redacted]erson (Austral./G.B. '93)* — Negli Anni 20, l'incontro tra un pittore blasfemo che ama dipingere bellissime donne nude e un vicario anglicano che tenta di redimerlo. [redacted] V. 1h 38'	Comm.
Ambra Tel. 252.078 Or.: 20/22,20 L. 6000 (posto unico)	**Quattro matrimoni e un funerale** *di M. Newell, con H. Grant, A. MacDowell, K. S. Thomas (GB. '94)* — La storia di un amore, di un gruppo di amici, di confusioni[redacted] cuore e incertezze, che si dipana attraverso quattro matrimoni e un funerale. N. V. 1h 55'	Commedia
Comunale SALA GRANDE Tel. 234.240 Or.: 20,15/22,30 L. 10.000/8000	**The Mask** *di C. Russell, con J. Carrey, C. Diaz, R. Jeni (Usa '94)* — Un impiegato di banca si trasforma in un «uomo di gomma» grazie a una maschera magica, ruba il cuore alla pupa di un gangster e affronta il boss. N. V. 1h 30'	[redacted]
Comunale SALA FERRERO Tel. 234.240 Or.: [redacted],45/22,20 L. 10.000/8000	**Sole ingannatore** *di N. Mikhalkov, con N. Mikhalkov, O. Menchicov, I. Dapkounaite (Rus./Fra. '94)* — Russia 1936, purghe [redacted] Stalin: un rivoluzionario stanco si confronta con [redacted] controrivoluzionario diventato poliziotto per paura. N. V. 2h 10'	Drammatico
Corso Tel. 268.080 Or.: 20/22,15 Lire [redacted]	**Timecop**	☎
Cristallo Tel. 341.272 Or.: 16/17,30/19 20,30/22,30 L. 9000 posto unico	**Film vietato ai minori anni 18**	
Galleria Tel. 252.112 Or.: 20/22,15 L. 10.000/8000	**Stargate**	☎
[redacted] Tel. 252.707 Or.: 20,20/22,25 [redacted] 10[redacted]	**Kika - Un corpo in prestito**	☎
[redacted] TERME [redacted] Ariston [redacted] (0144) 322.885 Or.: 20/22 Lire 9000/8000	**The Mask** *di C. Russell, con J. Carrey, C. Diaz, R. Jeni (Usa '94)* — Un impiegato di banca si trasforma in un «uomo di gomma» grazie a una maschera magica, ruba il cuore alla pupa di un gangster e affronta il boss. N. V. 1h 50'	Comico
Cristallo [redacted] (0144) 322.400 Or.: 19,30/22 Lire 9000/8000	**Intervista col vampiro** *di N. Jordan, con T. Cruise, B. Pitt, K. Dunst (U[redacted] '94)* — Un vampiro racconta a un giornalista la storia della sua iniziazione, della sua vita ormai senza tempo e senza età. Dal romanzo di Anna Rice V. M. 14. [redacted] 02'	[redacted]
[redacted] Vittoria Tel. (0142) 452.291 Or.: 20/22,30 Lire 10.000/7000	**Junior** *di I. Reitman, con A. Schwarzenegger, D. De Vito, E. Thompson (Usa '94)* — Un ingegnere genetico si sottopone a un test rivo[redacted]... e si ritrova incinta. La gravidanza sortisce sull'uomo effetti sorprendenti. N. V. 1h 50'	[redacted]
Poli Tel. 0142 452 081 Or.: 20/22,20 L. 10.000 (posto unico)	**Intervista col vampiro** *di N. Jordan, con T. Cruise, B. Pitt, K. Dunst (Usa '94)* — Un vampiro racconta a un giornalista la storia della sua iniziazione, della sua vi[redacted] senza tempo e senza età. Dal romanzo di Anne Rice V. M. 14. 2h 22'	[redacted]
Moderno Tel. (0142) 452.816 Or.: [redacted] L. 10[redacted]	**Stargate**	☎
NOVI [redacted] Moderno Tel. (0143) 78.290 Or.: 20/22,20 L. 10.000/8000	**Sotto il segno del pericolo** *di P. Noyce, con H. Ford, W. Dafoe, A. Archer (Usa '94)* — Caccia spietata al boss della droga: la sfida è in mano al numero 2 [redacted] Cia e a un [redacted] assoldato [redacted] governo Usa. Da Tom Clancy. N. V. 2h 22'	Spionaggio
OVADA [redacted] Comunale Dolby Tel. 0143 81411 Or.: 20/22,30 L. 9000/6000	**[redacted] il segno del pericolo** *di P. Noyce, con H. Ford, W. Dafoe, A. Archer (Usa '94)* — Caccia spietata al boss della droga: la sfida è in mano al numero 2 della Cia e a un mercenario assoldato dal governo Usa. Da Tom Clancy. N. V. 2h 22'	Spionaggio
SERRAVALLE [redacted] Lara Tel. 0143 62.895 [redacted]: 20,30/22,30 [redacted] posto unico	**Il re Leone** *di R. Allers e R. Minkoff, prod. Walt Disney (Usa '94)* — La storia del leoncino Simba che, dopo la scomparsa del padre, è destinato a superare molte prove prima di diventare il re della savana. N. V. 1h 30'	Cartoni Animati
TORTONA [redacted] Sociale Tel. 881.326 Or.: 20/22,30 L. 9000/6000	**Intervista col vampiro** *di N. Jordan, con T. Cruise, B. Pitt, K. Dunst (Usa '94)* — Un vampiro racconta a un giornalista la storia della sua iniziazione, della sua [redacted] ormai senza tempo e senza età. Dal romanzo di Anna Rice V. M. 14. 2h 02'	Drammatico
VOGHERA Arlecchino Tel. 0383/848.124 Or.: 20/22,20 L. [redacted] posto unico	**The Mask** *di C. Russell, con J. Carrey, C. Diaz, R. Jeni (Usa '94)* — Un impiegato di banca si trasforma in un «uomo di gomma» grazie a una maschera magica, ruba il cuore [redacted] pupa di un gangster e affronta il boss. N. V. 1h 50'	Comico

[redacted]

[redacted] LOCALI

Nel segno del rock italiano

Al Maltese di Cassinasco stasera è ospite un gruppo da Cortemilia, Squola di periferia. Cantano in italiano, propongono pezzi originali. Al Thunder road di Codevilla suona un dissacrante [redacted] scanzonato gruppo rock veronese, «Le madri della psicanalisi». [b. v.]

[redacted] MOSTRA

L'arte, [redacted] debutti e conferme

Domani alle 18 [redacted] Triangolo nero di [redacted] Cento Cannoni 15, ad Alessandria, si inaugura la mostra che vede impegnati due artisti, Gian Luigi Delpin (Mac il suo pseudonimo), in bilico tra immagine [redacted] realtà, e un nome nuovo che si presenta alla ribalta alessandrina, l'ovadese Mirco Marchelli collocato in un'area di ricerca [redacted] informale e minimalismo. Sino al 28 gennaio. Alla sala d'arte «Pietro Morando», di galleria Guerci, è aperta sino al [redacted] gennaio la personale della giovane pittrice valenzana Stefania Magnani che presenta il suo «Viaggio dentro l'uomo nuovo». A Roma, invece, alla Galleria nazionale d'arte moderna, è aperta una mostra-omaggio a Carlo Carrà, grande pittore nativo di Quargento. E tra le molte opere - oli [redacted] disegni, con alcuni «pezzi» sconosciuti al grande pubblico - è anche esposto il dipinto «Pagliai» del 1930, prestato dalla Pinacoteca civica di Alessandria. [fra. mar.]

CORSI

[redacted] riscoperta della tradizione

Oltre [redacted] corso [redacted] base «Burattini: costruzione e animazione», tuttora in corso, l'associazione Peppino Sarina [redacted] Tortona propone altri due progetti. Il primo s'intitola «Animazione in pedagogia», un [redacted] teorico-pratico in 4 incontri (16 ore) che inizierà sabato 28 alle 15. Iscrizioni entro il 27. Il secondo progetto s'intitola «Storie, fiabe e racconti tra oralità e scrittura», un [redacted] invenzione e narrazione di fiabe in 5 incontri (20 ore), che inizierà sabato 4 marzo (14,30-18,30). Iscrizioni entro il 25 febbraio. Gli incontri si terranno nella sede dell'associazione, in via Emilia 432. [m. t. m.]

[redacted] DA BALLARE

SOTTO TERRA

Domani [redacted] ballano anche i lenti

Si ballano anche i lenti, domani al disco pub Sotto terra di Casale, oltre alla musica Anni 60, 70 e latino americana. La domenica sera [redacted] per gli [redacted] twenty».

KENNEDY

In regalo una settimana bianca

Ogni venerdì il Kennedy di Spigno regala una settimana bianca [redacted] Marilleva. Si balla su due piani: di sopra il progressive.

HOLLYWOOD

Il sabato qui [redacted] «Mystic»

Il sabato [redacted] «Mystic» all'Hollywood: i dj sono Giancarlo Meda e Andrea Marquee.

OK PONTECHINO

L'ospite è Mary di «Non è la Rai»

Stasera all'Ok Pontechino, sulla statale Acqui-Genova, veglione degli [redacted] alunni dell'istituto tecnico commerciale «S. Torre» [redacted] Acqui. Ospiti Mary Patti di [redacted] è la Rai» e Dan Harrow.

[redacted]

Un «club» [redacted] piena Val Borbera

Al «Mulino club» di Borghetto Borbera si balla domani [redacted] Gianni Canova e Bela dj.

PANTERA ROSA

Con i Blob la musica è dal vivo

Domani, alla Pantera Rosa di Acqui, dalle 23 alle 0,30 musica con i Blob, poi Beppe Campi dj.

FELLINI

Cinque dj per l'Artemide group

[redacted] 5 i deejay al Fellini di Tortona nel venerdì firmato dall'Artemide group.

PARADISO IN

Atmosfere tropicali e chic

«C'est chic» è il venerdì del Paradiso In di Castelletto: stasera atmosfera da «sabor tropical».

[redacted]

Aria [redacted] Brasile con Max [redacted] tigre

«Max el tigre» [redacted] i Copacabana portano il Brasile all'Omnia di Gaminella ogni venerdì; domani la classifica dei più ballati.

MASTER

La hit sono sempre gradite

Vanno forte le hit stasera e domani al Master [redacted] Bosco Marengo, [redacted] Cucky e Franco Tasca.

PROXIMA

Anni 70 e ritmi sudamericani

Alternanza di sound sudamericano e [redacted] Anni 70 stasera al Proxima [redacted] Gavi: domani il dj è Andrea Elle.

[redacted]

E tutto il resto [redacted] noia

«Palladium, il resto è noia» è lo slogan della discoteca acquese: domani al mixer Marco Franciosa.

[redacted]

Alla domenica c'è Gianni

Domani [redacted] balla [redacted] Before di Novi con Massimo Pensa e Fabri dj: domenica pomeriggio sceglie i dischi Gianni Canova.

PRIME VISIONI A TORINO

ADUA 200 c. G. Cesare 67. **Pulp Fiction.** [redacted] V. 18. Or.: 15,30; 19,15; 22.
ADUA 400 c. G. Cesare 67. Vedi teatri.
AMBRA v. Chiesa Salute 77, tel. 210.985. Vedi teatri.
AMBROSIO MULTISALA c. [redacted] Emanuele II, 52. [redacted] 547.007. Sala 1. **Stargate.** Or.: 14,45; 17,20; 19,45; [redacted]. Sala 2. **Forrest Gump.** Or.: 14,30; 17,10; 19,50; 22,30. Sala 3. **Sotto il segno del pericolo.** Or.: 14,30; 17,10; 19,50; 22,30.
ARLECCHINO c. Sommeiller 22. **The mask.** Or.: 14,20; 16,30; 18,30; 20,30; 22,30.
CAPITOL v. S. Dalmazzo 24. **S.P.Q.R. 2000 e ½ anni fa.** Or.: 15,45; 18; 20,15; 22,30.
[redacted] v. C. Alberto 27. **Sole ingannatore.** Or.: 15,10; 17,35; 20,05; 22,30.
C. [redacted] 1 v. [redacted]. [redacted]. **Con gli occhi chiusi.** Or.: 15,50; 18,05; 20,20; 22,30.
C. CHAPLIN 2 v. Garibaldi 32/a. **4 matrimoni e un funerale.** Or.: 15,30; 17,50; 20,10; 22,30.
CRISTALLO v. Gotto 5. **Junior.** Or.: 16; 18,10; 20,20; 22,30.
DORIA via Gramsci 9. **Tre vedove e un delitto.** Or.: 16; 18,10; 20,20; 22,30.
ELISEO GRANDE p. Sabotino. **Il re leone.** Or.: 15,10; 17; 18,50; 20,40; 22,30.
ELISEO BLU p. Sabotino. **Occhi nelle tenebre.** Or.: 15,30; 17,50; 20,10; 22,30.
ELISEO ROSSO p. Sabotino. **Warriors - Una volta erano guerrieri.** Or.: 16; 18,10; 20,20; 22,30.
EMPIRE p. V. Veneto 5. **Junior.** Or.: 16; 18,10; 20,20; 22,30.
ERBA c. Moncalieri 241. **Mangiare bere uomo donna.** Or.: 20; 22,30.
ETOILE via Bruno Buozzi ang. v. Roma. **Il mostro.** Or.: 15,15; 17,40; 20,10; 22,30.
FARO v. Po 30. **Il re Leone.** Or.: 20,35; 22,30.
FIAMMA c. Trapani 57. **Sotto il segno del pericolo.** Or.: 14,45; 17,20; 19,55; 22,30.
IDEAL c. Beccaria 4. **Stargate.** Or.: 15; 17,30; 20; 22,30.
KING via Po 21. [redacted] 812.5896. **Fino alla follia.** Or.: 16,30; 18,30; 20,30; 22,30.
KONG v. [redacted] Teresa 5. **OcchioPinocchio.** Or.: 17; 19,50; 22,30.
LILLIPUT v. XX Settembre 15 bis. **Forrest Gump.** Or.: 14,45; 17,20; 19,55; 22,30.
LUX Galleria San Federico. **Intervista col vampiro.** Or.: 15,15; 17,40; 20,05; 22,30.
MASSIMO UNO via Montebello 8. **Vanya sulla 42ª Strada.** Or.: 15,50; 18; 20,15; 22,30.
NAZIONALE 1 v. Pomba 7. **Warriors - Una volta erano guerrieri.** Or.: 15; 18,10; 20,20; 22,30.
[redacted] 2 via Pomba 7. **La teta y la luna.** Or.: 16,15; 18,20; 20,25; 22,30.
OLIMPIA 1 via Arsenale 31. **The Mask -** [redacted] [redacted] **rullo.** Orario: 14,30; 16,30; 18,30; 20,30; 22,30.
OLIMPIA 2 v. Arsenale 31. **Belle al bar.** Or.: 14,30; 16,30; 18,30; 20,30; 22,30.
REPOSI via XX Settembre 15. **Timecop - Indie[redacted] al futuro.** Or.: 14,30; 18,30; [redacted] 20,30; 22,30.
[redacted] Subalpina. **Sirene - Sirens.** Or.: 16,15; 18,20; 20,25; 22,30.
STUDIO RITZ via Acqui 2. **Occhi nelle tenebre.** Or.: 16; 18,10; 20,20; 22,30.
VITTORIA via Roma 336. **Kika.** Or.: 15,45; 18; 20,15; 22,30.

TEATRI [redacted] TORINO

TEATRO REGIO. Stagione d'Opera 1994-95. Dal 24/1 al 7/2 **A midsummer night's dream (Sogno di una notte di mezza estate).** Opera in 3 atti di B. Britten, dalla commedia di W. Shakespeare, John Mauceri direttore; regia Alfredo Arias. Orchestra del Teatro Regio. Biglietteria ore 13-18,30. Tel. 8815.241/242.
CARIGNANO. P. Carignano 6. Teatro Stabile Torino. Ore 20,45 lo Stabile Friuli-Venezia Giulia presenta Ottavia Piccolo in **Medea** di Grillparzer, regia Nanni Garella. Biglietteria T.S.T., v. Roma 49 (orario 12-18, lunedì riposo). Tel. 517.6246 - 544.562. Ultimi tre giorni.
ERBA. c. Moncalieri 241. Tel. 661.5447. Ultime 3 recite, stasera alle 21, [redacted] il risata, continua il successo della comp. com. piem. Mario Brusa in **Tromlin an purgatori**, una novità assoluta di Fenoglio, Lori, Brusa con la partecipazione straordinaria di Bruno Gambarotta, regia Edmo Fenoglio. Informazioni e prenotazioni orario continuato 9/23.

LE TV PRIVATE

Telestar

19 — **Segreti**, miniserie
19,30 **Storie di maghi e di guerrieri**
20 — **Tg 8**
20,30 **Agente speciale Mackintosh**
22,30 **Alice**, [redacted]
23 — **Amichevolmente... con voi**
23,30 **Rouge**, varietà
0,20 **In casa Lawrence**, telefilm

Telecupole

19 — **Orchestracompilation**
19,30 **La città domanda... risponde...**
20 — **Videonotizie**
20,30 **Hot rod**, rubrica sportiva
21 — **Motori moto**, rubrica sportiva
21,30 **Petrocelli**, telefilm
22,30 **Videonoti**[redacted]
24 — **Note video**, video and more
0,30 [redacted]

Videogruppo

19 — **Tg 7**
19,30 **Ken il guerriero**, cartoni
20 — **Punto alle 8**, sit. com.
20,30 **Delitto in silenzio**, film
22,30 **Freddy's nightmare**, telefilm
23,30 **Salto nel buio**, telefilm
24 — **La principessa delle stelle**
0,30 **Alice**, telefilm

Primantenna Supersix

18,45 **Tg** [redacted]
21,30 **Sid-out**
22,45 **Prego** [redacted] **accomodi**
23,45 **Tg** [redacted]
0,15 **Film di mezzanotte e... dintorni**
2 — [redacted] **notte con...**

Quarta Rete Tv

19,30 **Tg 4 - Guida agli investimenti**
20,30 **First Affair**, tv movie
22,30 **Vizi privati**
0,15 **Emotions**
0,30 **Eros graffiti**
1,45 **Match music**
2,30 **Vizi privati**
3,30 **Wolf**, telefilm

Quinta Rete

19 — **Quinta Rete News**
19[redacted] **Pinocchio**, cartoni animati
[redacted] **Telenews**
20,30 **Club del crimine**, film
22 — **Fuoridalcenti**, talk show sportivo
22,20 **Telenews**
22,30 **Fausto** [redacted] **Show**
24 — [redacted] **Jeans**, rotocalco

Quadrifoglio Odeon

19,30 **Tg Rosa**
20 — **Punto alle otto**
20,30 **Lady Hunter**, film
22,30 **Cuore in rete**
23,15 **Racing** [redacted]
23,45 **Dance television**

Rete [redacted] Tai

20,25 **Telegiornale 9**
20,50 **Scusi lei che ne pensa?**
21,15 **Er cantun der barbutin**
22,05 **Obiettivo sport**, sportivo
22,30 **Tipico monferrato**
23 — **Telegiornale 9**
23,05 **Er cantun der barbutin**, rubrica
23,45 **Trauma Center**, telefilm

G.R.P.

19 — **G.R.P. monitor**
19,30 **Block notes**, rubrica
20 — **Cantalteita**, rubrica
21 — **Calcio fans**, rubrica
22 — [redacted] **soglie** [redacted], telefilm
23 — **G.R.P.** [redacted]
[redacted] **Mediterraneo news**, rubrica
1 — **Do' di testa**, rubrica di karaoke
1,30 **Le due città**, film
3,30 **Il cappello del prete**, film

Telecampione

20,45 [redacted] **news**
20,55 **Piazza** [redacted]
21,50 **Business news**
22 — **Fatti e misfatti**
22,30 **Non solo mela**

[redacted] Canavese

19,30 **Canavese notizie**
20 — **Telenovela**
21 — **Film**
22,45 [redacted] **notizie**
24 — **Notturno**

Telesubalpina

[redacted] — **Una pubblicità divina**, vita [redacted] chiesa
19,25 **Domani celebriamo**
19,30 **Il regionale**
20 — **Cartoni animati**
20,30 **Documentario**
20,50 **Qui Piemonte**
21 — **Filodiretto - Incontri al caffè** [redacted] **balpino**
23 — **Il regionale**
23,30 **Documentario**

Rete 7 Piemonte

20,40 **Combat killer**, film
22,40 **Informa 7**
23 — **Conviene** [redacted] **bene l'amore**, [redacted] rietà sexy
23,40 **Informa 7**
24 — **Trend**, magazine
1,30 **Informa 7**
1,50 **Conviene far bene l'amore**, [redacted] rietà sexy

● **Eventuali** [redacted] **e variazioni nei programmi sono causati** [redacted] **tempestiva** [redacted] **dalle** [redacted]

Statale Acqui Ovada-Genova Tel. 0336/819051

VENERDI' 20 GENNAIO
VEGLIONE DEGLI [redacted] ALUNNI
DELL'ISTITUTO "F. TORRE"
di Acqui T.
con la partecipazione di due grandi ospiti:
da ITALIA 1 MARY PATTI
di "NON E LA RAI" e il grande
DEN HARROW
SABATO 21 GENNAIO
Ballo Liscio con
JULIANO CAVICCHI
e la sua orchestra

LA STAMPA
ogni domenica GIOCHI
parole incrociate, rebus, dama, scacchi e passatempi

CHIEDETELO A LA STAMPA
... COSA SI DICE DI QUEL FILM: le recensioni di Lietta Tornabuoni sui film in prima visione
TELEFONA AL 144 [redacted] (lire 952 al minuto + iva)

le videocassette di

tuttodove

I GRANDI ITINERARI DEL PIEMONTE, LIGURIA E VALLE D'AOSTA IN COMPAGNIA DI BRUNO GAMBAROTTA.

4 PONENTE LIGURIA

Sanremo non è solo la patria del gioco d'azzardo: la storia della canzone italiana e soprattutto quella del turismo sono nate in questi luoghi, all'inizio del secolo. Il viaggio in compagnia di Gambarotta comincia qui, sui tavoli della roulette, ma continua in un lungo itinerario ricco di sorprese che passa attraverso gli intricati dedali dell'entroterra tra vigneti, uliveti, boschi e serre. Un susseguirsi di centri storici dove domina il colore della pietra e dove non mancano incontri strani, come a Triora nei cui carrugi pare si aggirino ancora le streghe. Ma Gambarotta vi aspetta anche questa volta al varco sul tema che gli è più congeniale: la gastronomia. Vi aspetta per svelarvi un piccolo semplice segreto. A voi la scoperta. Una collana che vi farà sognare in poltrona, suggerendovi idee, percorsi, possibilità per i vostri viaggi. Le videocassette rappresentano la normale evoluzione ed integrazione in video dell'inserto "Tutto Dove" proponendo gli aspetti turistici e culturali meno noti di importanti itinerari del Piemonte, Liguria e Valle d'Aosta, attraverso filmati che possono essere in realtà appunti di viaggio con un'impronta "live" particolarmente originale.

Una guida illustrata in abbinamento ad un bellissimo poster vi consentirà di scegliere l'itinerario che riterrete più opportuno. Vi guiderà alla scoperta delle località più interessanti, del folklore, della gastronomia, con segnalazione di ristoranti, botteghe ed indirizzi dei produttori di genuini prodotti locali. Ponente Liguria vi aspetta! Affrontate con noi questo esaltante viaggio alla riscoperta delle mete da riscoprire.

RIVIERA LIGURE

TESTES M&A

Le videocassette di Tutto Dove sono disponibili presso tutte le edicole del Piemonte, d'Aosta; le altre re il on.

Ritagliare e spedire in busta chiusa al seg: Editrice LA STAMPA "Le Videocassette di Tutto ia" Casella Postale 600 - 10100 Torino Centro. Desidero ricevere in contrasse- al seguente nominativo ed indirizzo al prezzo di £. 24.900 la videocassetta **"PONENTE LIGURIA"**

Nome

Cognome

Via N.

C.A.P Città Prov.

COMPILARE IL COUPON SCRIVENDO IN MODO LEGGIBILE (STAMPATELLO)

① * LE CINQUE TERRE
② * IL LAGO MAGGIORE
③ BASSA LANGA E ROERO
④ * PONENTE LIGURIA
⑤ IL CANAVESE
⑥ CERVINO E MONTE ROSA
⑦ IL LAGO D'ORTA
⑧ SESTRIERE e dintorni

* GIÀ IN VENDITA NELLE EDICOLE

È in edicola la quarta videocassetta

UN NUOVO MODO DI ESPLORARE IL TERRITORIO CON GLI HOME-VIDEO DI tuttodove

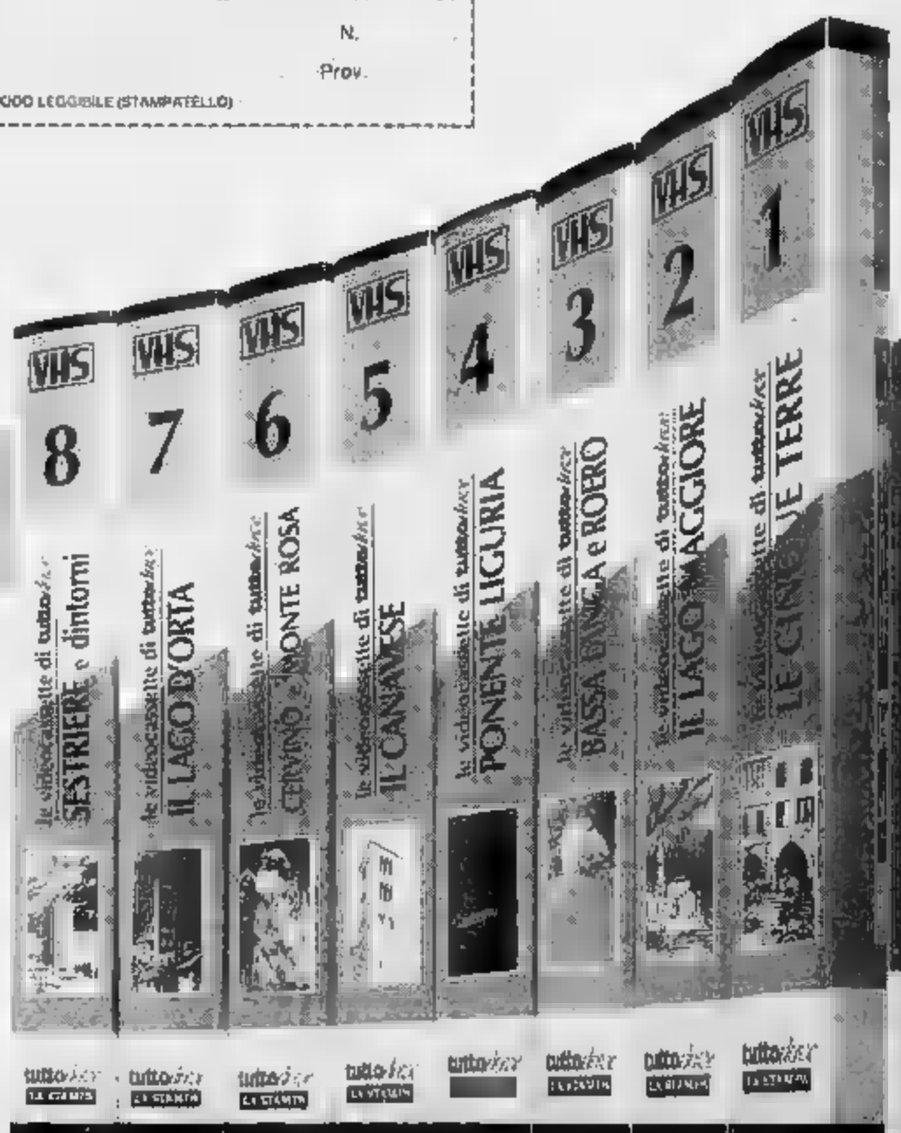

PUBBLIVIVA - Produzione Video - Torino

Ieri il sindaco ha chiesto il parere della Commissione, già oggi quasi certo il sopralluogo

Grigi-Spal: agibilità con un dubbio

Il campo è ok, ma per il resto ci vuole il nulla osta

SPORT FLASH

CALCIO

Serie D: in forse il match Valenzana-Grosseto

E' in forse la gara sabato tra la Valenzana e la capolista Grosseto: la precipitazione nevosa ha reso inagibile il Comunale e lo sgombero appare problematico. C'è anche il rischio di arrecare grossi danni al campo: il presidente dei rossoblu, Alberto Omodeo, oggi chiederà chiarimenti alla Lega dilettanti. (r. c.)

ECCELLENZA

Obbligatorio lo sgombero neve negli stadi

Se non interviene un provvedimento di sospensione, da parte del Comitato regionale, anche le squadre di Eccellenza della nostra provincia saranno costrette a sgomberare il campo di gioco dalla neve, per disputare regolarmente le partite in programma domenica. Il regolamento, infatti, prescrive la rimozione obbligatoria della neve caduta prima delle 72 ore antecedenti la disputa delle gare. In alternativa, comunque, può essere segnalato un campo praticabile, dove sia possibile giocare. (r. c.)

JUNIORES

Probabile rinvio domani di Monferrato-Libarna

Il campionato juniores regionale riprenderà sabato 22 gennaio, ma domani alle 15 doveva essere disputato a San Salvatore il recupero tra il Monferrato, attestato a metà classifica, e il Libarna, l'antagonista più quotata della capolista Derthona. Quasi sicuramente la sfida verrà rinviata. (r. c.)

CONI

Due miliardi di contributi per gli impianti alluvionati

E' prevista già per oggi l'approvazione, da parte della giunta nazionale del Coni, del piano di ripartizione dei due miliardi di contributi, destinati alle società della nostra provincia, per interventi fino a 150 milioni sugli impianti alluvionati. (b. v.)

ALESSANDRIA. Si torna a giocare al «Moccagatta», ma c'è ancora un dubbio che sarà risolto oggi. Infatti, i tecnici inviati dalla Lega di serie C, mercoledì, dopo attenta valutazione, hanno concesso l'agibilità al terreno di gioco che, pertanto, è in grado di ospitare l'atteso match di domenica contro la Spal, vice capolista del girone.

Per quanto riguarda l'intero stadio però manca il via libera della Commissione provinciale di vigilanza sui locali di pubblico spettacolo. A tale proposito, il sindaco Francesca Calvo, per altro non prima di ieri a mezzogiorno e mezzo, ha chiesto formalmente alla Commissione un sopralluogo all'impianto di Spalto Rovereto per verificare la completa agibilità. Gli esperti esprimono un parere, la decisione tocca poi al sindaco.

A giudizio del quale, per altro, non dovrebbero esistere problemi: la sua opinione sarebbe confortata da una relazione dettagliata sullo stadio stilata giorni fa da un tecnico del Comune. Comunque, ci sono formalità che vanno rispettate, per una maggior sicurezza e per evitare responsabilità penali.

Dirigenti, tecnico, giocatori e sportivi si augurano anche che il tempo sia clemente: c'è una carica particolare il Moccagatta - dicono i giocatori -, e i tifosi che non fanno mai mancare l'incitamento. Per una città duramente colpita dall'alluvione, è auspicabile che non siano altre avversità».

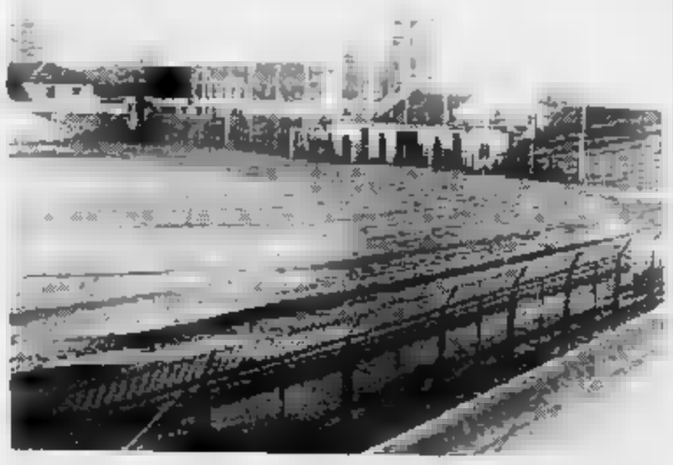

Moccagatta alluvionato. Ci vuole molta prudenza prima di riaprirlo al pubblico

Il campo di gara, attualmente, è in buone condizioni, nonostante la nevicata di mercoledì notte. Ciò, soprattutto grazie alle attente e continue «cure», a cui il terreno è stato sottoposto dai dirigenti del club di via Gentilini, guidati dal patron Gino Antisano, e senza trascurare, fra gli altri anche - per la parte di competenza - il segretario generale, Roberto Quirico.

Non dev'essere comunque dimenticato che sono stati riattivati, sempre al Moccagatta, in tempo record, anche spogliatoi, oltre a gradinate, curve, magazzino, impianti di riscaldamento ed elettrico, passaggi interni e altro ancora.

Biaggi al Moccagatta. Il campione mondiale di motociclismo, Max Biaggi, domenica per la ripresa dell'attività agonistica allo stadio Moccagatta darà il simbolico calcio d'inizio alla sfida con la Spal.

Roberto Gelato

Farina: l'esordio in serie A

L'arbitro ovadese domenica dirige la gara Foggia-Reggiana

NOVI. Esordio in serie A per l'arbitro ovadese Stefano Farina che è chiamato a dirigere domenica la sfida tra Foggia e Reggiana, valida per la 17ª giornata di campionato. La designazione non è giunta inattesa: in questi mesi, il «fischietto» della sezione Aia di Novi (al primo anno nella Can A-B) ha ricevuto lodi su tutti i campi della serie cadetta, ed è stato più volte elogiato da Paolo Casarin che lo giudica tra le migliori «giacchette nere» emergenti, col bergamasco Messina.

In serie B, Farina ha arbitrato con autorità partite delicate, come Lecce-Acireale, Cesena-Lucchese, Chievoverona-Perugia e Udinese-Ascoli. I commissari di campo hanno apprezzato le sue direzioni, e anche gli inviati dei quotidiani sportivi lo hanno premiato con voti piuttosto alti.

La carriera di Farina era cominciata nel 1987, alla Cad. Dopo la trafila nell'Interregionale, il «salto» in C nel '91-92 e al termine ottenne il Guerino d'oro, come miglior fischietto della C2. Poi, l'esperienza in C1, con arbitraggi memorabili, come quelli dello scorso anno in Avellino-Perugia, Spal-Bologna e Salernitana -Lodigiani. Puntuale la promozione in B, e ora l'approdo sul palcoscenico della massima serie. (m. d.)

L'arbitro Stefano Farina

Stabiliti nuovi record

Quattro atleti qualificati per i «nazionali»

ALESSANDRIA. Tre nuotatori in provincia hanno conseguito i tempi per i campionati italiani di categoria; una decina hanno sfiorato la qualificazione, mentre la Valeria Sieve ha già in pugno il pass per gli assoluti. Luca Zorzan dell'Arredamenti Acuto ha ottenuto i tempi in tre specialità: nei 100 stile libero (53"4), nei 200 sl (1'55") e nei 100 farfalla (59"5).

Anche Giuliano D'Arienzo ha centrato la qualificazione nei 100 e 200 dorso, in 59"8 e 2'07"8. Niente da fare invece, per Simone Guaschino e Anita Gagliardini, che ha da poco ripreso l'attività. Nei 100 d, Anita ha realizzato il tempo di 1'07", a 8 decimi dagli assoluti. Non ha sbagliato nulla Valeria Sieve che ha conquistato l'accesso agli assoluti nei 1'06" ottenuto nei 100 farfalla.

L'impresa più bella è del tortonese Stefano Longhi che, con un buon d'anticipo, si è guadagnato l'accesso, abbassando di 17" il tempo necessario per i 1500 sl: 17'30". Altri atleti del Derthona sono andati molto bene: Andrea Callea ha mancato di soli 3 decimi la qualificazione nei 200 sl, Roberto Bobbio nei 200 delfino e Marco Affricano nei 400 mx.

Record personali per Victor Andrini nei 100 sl e nei 200 rana, per Domenico Chiapparini nei 200 sl e per Delia Dematti nei 200 sl. In evidenza, Simona Zanfavaro, Monica Fusaro, Valentina Lugano, Diego Bormani, Elisa Donatali, Gabriele Baraggioli, Gian Paolo Lucchese, Pier Luigi Erbi, Fabio Affricano, Luca Gianni Scaramel.

Per la «3 Gs Valenza hanno fallito di pochissimo la qualificazione Francesca Brisone, Alessandra Beccati, Andrea Lentini, Andrea Rena, Alessio Falcone e Ilaria Currò. (r. c.)

Tante idee e progetti nell'Alfa Romeo club: parla il presidente Sibilio

Gli alfisti: «Tutti uniti nel mito»

Il sogno di un grande raduno, come i centauri

ALESSANDRIA. «Non tramonta il mito dell'Alfa Romeo»: lo sostiene a gran voce Roberto Sibilio, un insegnante di educazione musicale che trova evidentemente armonioso anche il rombo dei motori.

Sibilio è il fondatore dell'Alfa Romeo club cittadino, nato alla fine del 1992, ma lanciato in questi giorni in una completa riorganizzazione.

La sede è in via Capriolo 10 (telefono 0131-218679): i soci, per ora, sono solo una quindicina. «Ma aumenteranno» dice Sibilio, fiducioso. Intanto, sono già arrivate adesioni da Bolzano, Biella, Roma.

Potenza della propaganda, e... dell'ordine alfabetico: l'Alessandria Alfa Romeo club è appena comparso al primo posto nell'indirizzario pubblicato dalla rivista «Auto d'epoca».

Come e perchè si diventa «alfisti»? «Con la passione per la propria vettura, innanzitutto. C'è chi si stupisce come qualcuno possa impegnare parte del suo tempo e lucidarne le cromature, o a sostituire un fanalino. Poi magari, chi ride di queste nostre piccole manie, passa la domenica sulla riva del fiume, con una canna da pesca. A ognuno le sue passioni».

Sibilio confessa di essersi innamorato fin da piccolo delle linee dell'Alfa. Ricorda ancora, con nostalgia, la sua prima Giulietta: «Tutta di metallo, e pedali. Poi, presa la patente, un'Alfa Sud usata. Quindi, via via, Sprint, una 33 Quadrifoglio oro, e tante altre».

La prima iniziativa del club risale a nove mesi fa: una mostra nel foyer di Palazzo Rosso. Titolo emblematico: «Dimensioni Alfa, immagini di un Mito». Erano esposte 150 fotografie in bianco e nero, dal 1910 ai giorni nostri: un significativo percorso dell'evoluzione tecnologica della casa milanese. E poi, poster, modellini e un motore 2000 perfettamente lucidato.

L'Alfa Romeo 1900 prodotta da Ghia per il vicepresidente della Ford di Detroit

«Avremmo voluto partire con un raduno - spiega Sibilio -, ma le vetture a disposizione erano insufficienti. Così ci è sembrato originale proporre questa sorta di omaggio all'Alfa. E abbiamo trovato l'immediata disponibilità del museo storico di Arese».

Del club che ha fondato, Sibilio ha un'idea particolare: «Prima di tutto, non ha fini commerciali: vuole fare piuttosto leva sulla punta di orgoglio che caratterizza coloro che passeggiano un'Alfa Romeo. Gente che sente di portare avanti una tradizione». Oltre ai raduni, gli obiettivi sono iniziative culturali: «Penso a incontri con vecchi della casa, alla possibilità di esaminare da vicino la struttura di celebri modelli. Ho parlato con personaggi del calibro di Zagato e Bertone, credo che potremo contare sul loro appoggio».

L'invito ad aderire al club non è rivolto solo ai possessori delle prime gloriose Alfa: «E' molto significativo anche il periodo dall'Alfetta in poi, perchè ha siglato un'autentica rivoluzione nella tecnica».

E' singolare il marchio del club: a sostenere lo scudo la croce rossa in campo bianco (comune tanto allo stemma di Milano, come a quello di Alessandria) sono da un lato il grifone e, dall'altro, il biscione dei Visconti, uniti da una strada.

Sibilio lancia l'ultima idea: il mio sogno è di portare in città un corteo Alfa Romeo che regga il confronto con quello estivo dei centauri».

Intanto, c'è già una proficua collaborazione con lo Spider club di Novara, che di iscritti ne ha già 160, e con la scuderia Alessandria con cui si prepara a lanciare un campionato sociale di rally e auto storiche.

Brunello Vescovi

Salone
LA STAMPA
Via Roma 80 - Torino

Orari apertura al pubblico
Da lunedì a venerdì: 9-12,30; 14-18 - Sabato: 9-12,30

PROVINCIA DI ALESSANDRIA
Avviso esito di gara
Si rende noto che per la gara di appalto-concorso per il servizio calore per gli stabili della Provincia, importo presunto annuo L. 2.350.000.000 oltre I.V.A. (durata contrattuale sette anni), progettazione esecutiva e realizzazione di interventi di riqualificazione e aggiornamento tecnologico degli impianti, risparmio energetico, interventi propedeutici, fornitura combustibile, conduzione finalizzata anche al risparmio energetico e manutenzione ordinaria, a seguito della prequalificazione, sono state invitate numero 10 (dieci) imprese.
Hanno presentato il progetto-offerta numero 2 (due) imprese.
Il servizio calore è stato aggiudicato in data 28/12/1994 con procedura ristretta accelerata con le modalità dell'art. 36 lettera a) della Direttiva CEE 92/50 del 18/06/1992 all'Associazione Temporanea di Imprese AGIP SERVIZI S.P.A. (CAPOGRUPPO), SIGEST S.P.A. e RESTIANI S.P.A., con sede in Alessandria, p.zza Basile, 8.
IL PRESIDENTE
Massimo Bianchi

DANCING GLOBO LOCALE CON ARIA CONDIZIONATA
BORGOVERCELLI TEL. 0161 - 213578
VENERDÌ 20 Orchestra PAOLO CELLA
SABATO 21 Orchestra
DOMENICA 22 Orchestra Spettacolo
RENZO E LUANA

CHI HA TEMPO NON ASPETTI TEMPO
AVIS
Oggi. Non domani
ALESSANDRIA - c/o Ospedale Civile Via Venezia - Tel. 30.61

VISITATE L'ISTITUTO PROFESSIONALE DI STATO PER L'AGRICOLTURA «LUPARIA»
SEDE COORDINATA I.P.S.A. «G. PENNA» - ASTI
VIA LUPARIA, 14 - S. MARTINO DI ROSIGNANO M.TO - AL
DOMENICA 22 GENNAIO
DALLE 9,00 ALLE 18,00
- Corso di Studi quinquennale per conseguire la maturità AGROTECNICA
- Corso di Studi triennale per conseguire la qualifica di OPERATORE AGRICOLO
- Mensa interna
- Possibilità di soggiornare nel convitto, sei giorni alla settimana
- Pullman dalla stazione di Alessandria
- Laboratorio di chimica
- Laboratorio biologico
- Laboratorio enologico
- Laboratorio informatico
- Esercitazioni nell'Azienda Agraria annessa
PER INFORMAZIONI ED ISCRIZIONI
Tel. 0142 - 488.151

COMETA MUSIC HALL Statale 211 - SALE (AL) - Tel. 0141 84.108
BALLO LISCIO
VENERDI' 20 GENNAIO SERA I CARAMEL
SABATO 21 GENNAIO SERA ROMANO DINI
DOMENICA 22 GENNAIO NEW MELODY SERA DANIELE COMBA
ogni MARTEDI' SABATO DOMENICA DISCOTECA
Anni 60
MARTEDI' 24 GENNAIO MISTIC SOUND
TUTTI I MARTEDI' dal vivo

ANNI 60
LA MINIGONNA CREA LA RIVOLUZIONE IN UN SOLO VESTITO

ANNI 90
TWINGO CREA LA RIVOLUZIONE IN UN SOLO VOLUME

Cortissima, eccitante e irriverente con le vecchie regole. Trent'anni dopo, lo spirito rivoluzionario della gonna più corta della storia rivive nella monovolume più piccola di oggi, la Renault Twingo. Ed è subito moda, con i suoi colori e i suoi interni originali. E' piccola ma confortevole, proprio come sarebbe piaciuta all'inventrice della minigonna: divano posteriore scorrevole, chiusura centralizzata, telecomando, alzacristalli e retrovisori elettrici. E per chi vuole seguire la moda ma non rinuncia a un tocco personale, sono disponibili l'aria condizionata, il tetto apribile e l'ABS. Twingo: non si guida, s'indossa.

TWINGO. L'UNICA PICCOLA MONOVOLUME.

Fino a 8 milioni in 24 mesi al tasso del 3,7%. Twingo base: prezzo chiavi in mano A.R.I.E.T. esclusa L. 14.950.000. Spese istruttoria L. 250.000 Rate mensili L. 346.300. T.A.N. 3,7% T.A.E.G. 7,02%. Salvo approvazione FinRenault. E' un'offerta dei Concessionari Renault valida fino al 31 gennaio. Esclusivamente su vetture disponibili in Concessionaria.

RENAULT
LE AUTO DA VIVERE

Clausicchia

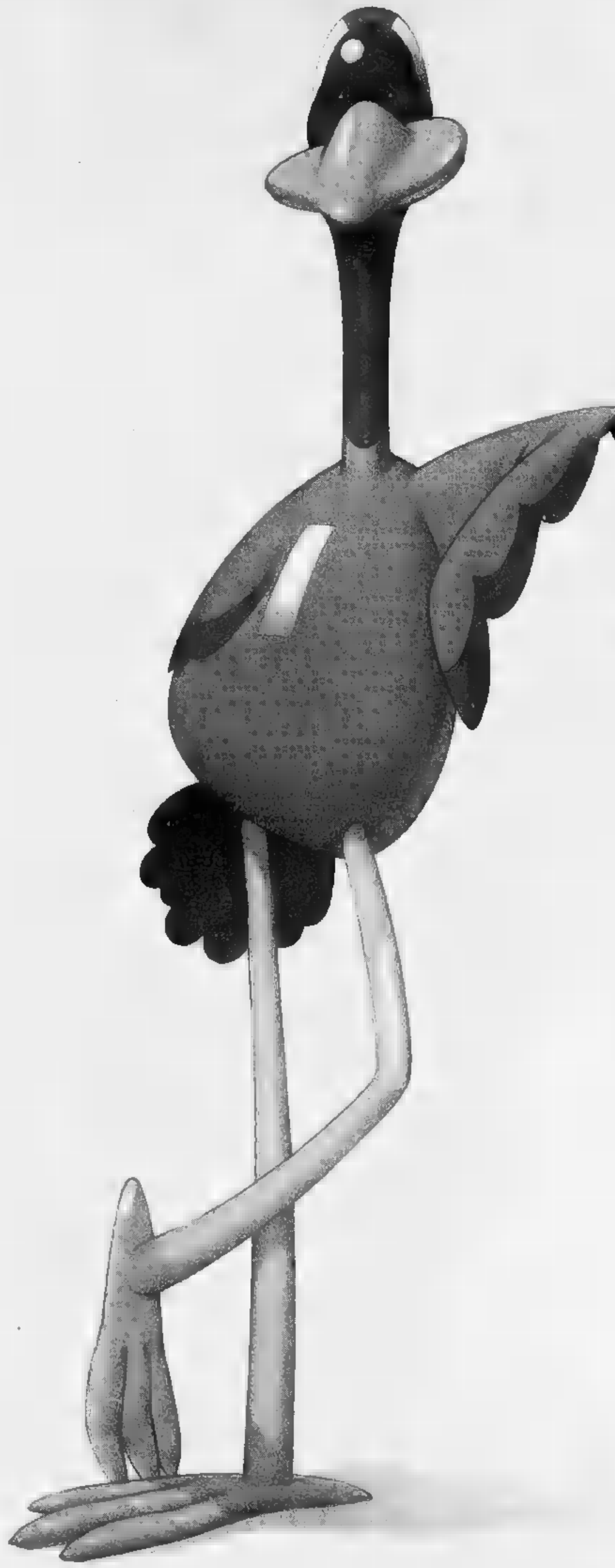

I saldi a Le Gru sono così convenienti che meritano una festa.

Detto fatto!

Dal 23 Gennaio, ogni giorno dopo le cinque, aspettatevi di tutto: cabaret, coccodè, cotillon, chanson, musica, festa, show, faville e scintille.*

***Per conoscere il programma quotidiano dei festeggiamenti, telefonate a Radio Reporter 93, 011/701405**

SHOPVILLE LE GRU

Le Gru, la città dei negozi.

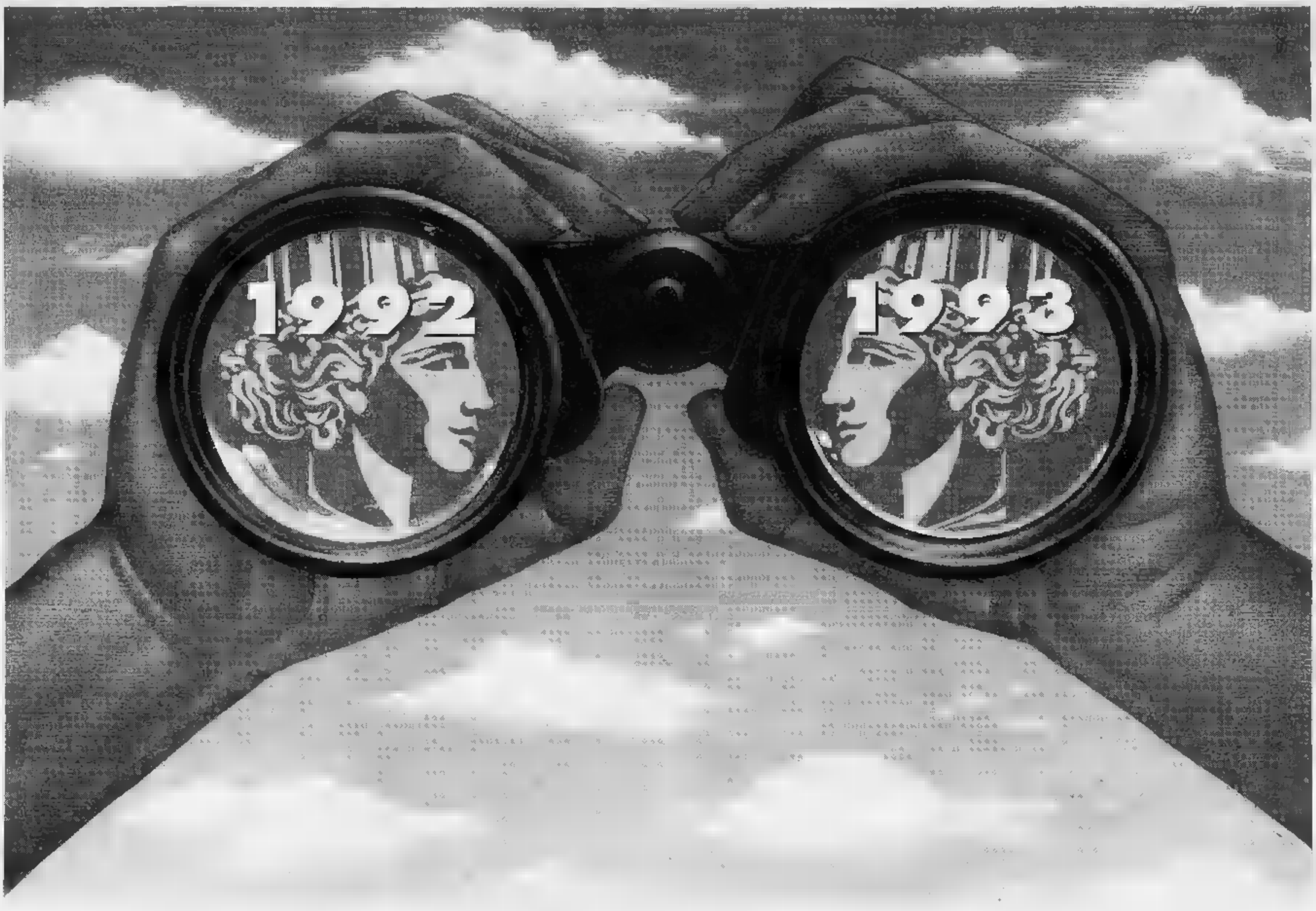

Anni memorabili.
Tangentopoli, Maastricht, Clinton, Bosnia...
sul vostro computer.

Sono ancora pagine di vita quotidiana, ma ci sembrano già storia. 115.000 articoli della Stampa hanno raccontato il 1992 e il 1993, registrando l'attualità italiana e internazionale, arricchendola con commenti, inchieste e interviste, approfondendola nei supplementi Tuttoscienze, Tuttolibri, Tuttocome, Tuttodove. Oggi questi articoli sono stati raccolti in due Cd-Rom, per essere disponibili sul vostro computer grazie a una coedizione La Stampa - Hypersystems, che vi offre il testo completo di tutto il giornale e un potente software per rispondere facilmente a ogni richiesta. Potrete ricercare ogni parola di vostro interesse e collegarla a qualsiasi altra, seguire lo sviluppo di un fatto o ricostruire tutto ciò che si è scritto su qualsiasi argomento, stampando su carta il risultato della ricerca: basta avere un personal computer dotato di lettore Cd-Rom. Se operate in ambiente DOS, potrete utilizzare le funzioni fondamentali di ricerca, visualizzazione e stampa: in ambiente Windows, potrete anche avvalervi delle funzioni avanzate, che vi consentono di ritrovare qualsiasi articolo con una semplice pressione sul tasto del mouse, vi permettono (nel caso di Tuttoscienze) di vedere anche le immagini, vi organizzano la ricerca secondo la classificazione utilizzata dai giornalisti della Stampa e, infine, vi offrono la migliore qualità nella stampa degli articoli.

Il primo Cd-Rom, *1992: l'anno delle crisi*, raccoglie tutto ciò che La Stampa ha pubblicato dai primi segnali di Tangentopoli alla crisi in Somalia: l'arresto di Mario Chiesa e le elezioni che hanno rivelato la Lega Nord, la crisi del sistema monetario europeo e le stragi che hanno ucciso Falcone e Borsellino, il precipitare della crisi jugoslava e il trattato di Maastricht, l'elezione di Clinton e lo sbarco a Mogadiscio.

Il secondo Cd-Rom, *1993: l'agonia della Prima Repubblica*, raccoglie tutti gli articoli della Stampa in un anno dominato dagli avvenimenti italiani, l'evolversi dell'inchiesta Mani Pulite con il coinvolgimento dei leader politici e i suicidi di Cagliari e Gardini, il cambiamento del sistema elettorale provocato dai referendum, le bombe di Firenze, Milano e Roma; all'estero la drammatica situazione in Jugoslavia, Somalia e Russia, ma anche l'accordo di pace tra Israele e Olp. Due anni memorabili - grazie ai Cd-Rom - sempre contemporanei, a casa vostra: perchè in un'Italia che cambia sono cambiati anche gli strumenti per conoscerne la storia.

tutto LA STAMPA Compact

Per informazioni:
NUMERO VERDE 1678 - 02005

LA STAMPA

☐ Desidero ricevere ulteriori informazioni sull'opera "Gli anni che hanno cambiato l'Italia"

☐ Desidero ricevere il CD "1992: l'anno delle crisi" a L. 300.000 (IVA e spese postali comprese)

☐ Desidero ricevere il CD "1993: l'agonia della prima Repubblica" a L. 300.000 (IVA e spese postali comprese)

☐ Desidero ricevere i due CD "1992: l'anno delle crisi" e "1993: l'agonia della prima Repubblica" a L. 500.000 (IVA e spese postali comprese)

Nome Cognome

Società/Ente

Via N.

Tel. Città

C.A.P. Prov.

Distribuzione Ing. P. Migli & Partners snc - Milano
Ritagliare e spedire questo coupon a:
La Stampa - Ufficio Marketing - Via Marenco, 38 - 10126 Torino

Tutto La Stampa Compact è una coedizione
Hypersystems LA STAMPA

BARBELLA CAGLIARDI SAFFIRIO

"Come unire piacere di leggere, di vincere, e di risparmiare? Per scoprirlo non c'è tempo da perdere."

Non vi siete ancora abbonati a La Stampa? Allora rompete gli indugi: l'abbonamento 1995 è un invito così ricco che non può durare in eterno. Ricco perché vi fa risparmiare: se vi abbonerete subito, riceverete La Stampa 6 giorni la settimana, con il servizio postale, al prezzo fisso di 288.000 lire per un anno. Ricco perché al piacere di leggere si aggiunge il piacere di vincere: ogni mese, tra tutti gli abbonati, una grande estrazione a premi. Una splendida Fiat Punto 55 S per il primo estratto, 1.000 biglietti della lotteria istantanea 'Gratta e Vinci' per il secondo, 500 biglietti per il terzo e il quarto e così via, fino a 50 biglietti per il 148° estratto, per un totale di ben 14.500 biglietti in palio ogni mese. Ricco perché vi riserva grandi agevolazioni sull'acquisto dei libri, delle videocassette e degli audiolibri de La Stampa. Ricco di semplicità: potrete abbonarvi tramite bollettino postale, bonifico bancario o telefonicamente, indicando gli estremi della vostra carta di credito VISA. E per augurare buona fortuna a tutti coloro che si abbonano, ci sono 2 biglietti del 'Gratta e Vinci' in omaggio, da ritirare al Salone La Stampa in via Roma 80 a Torino.

Per ulteriori informazioni sull'abbonamento, telefonate allo 011/65.68.334/335 (fax 011/56.27.958).

POTETE ANCORA VINCERE UNA FIAT PUNTO E MIGLIAIA DI BIGLIETTI "GRATTA E VINCI"

OGNI COPIA, PER UN ANNO INTERO, VI COSTERÀ SOLO:

835 LIRE

con l'abbonamento postale '95

Concesso a prezzi autorizzato con D.M. n. 6/10234 del 23/11/1994

GLI ABBONATI A LA STAMPA. I SOLITI FORTUNATI.

LA STAMPA

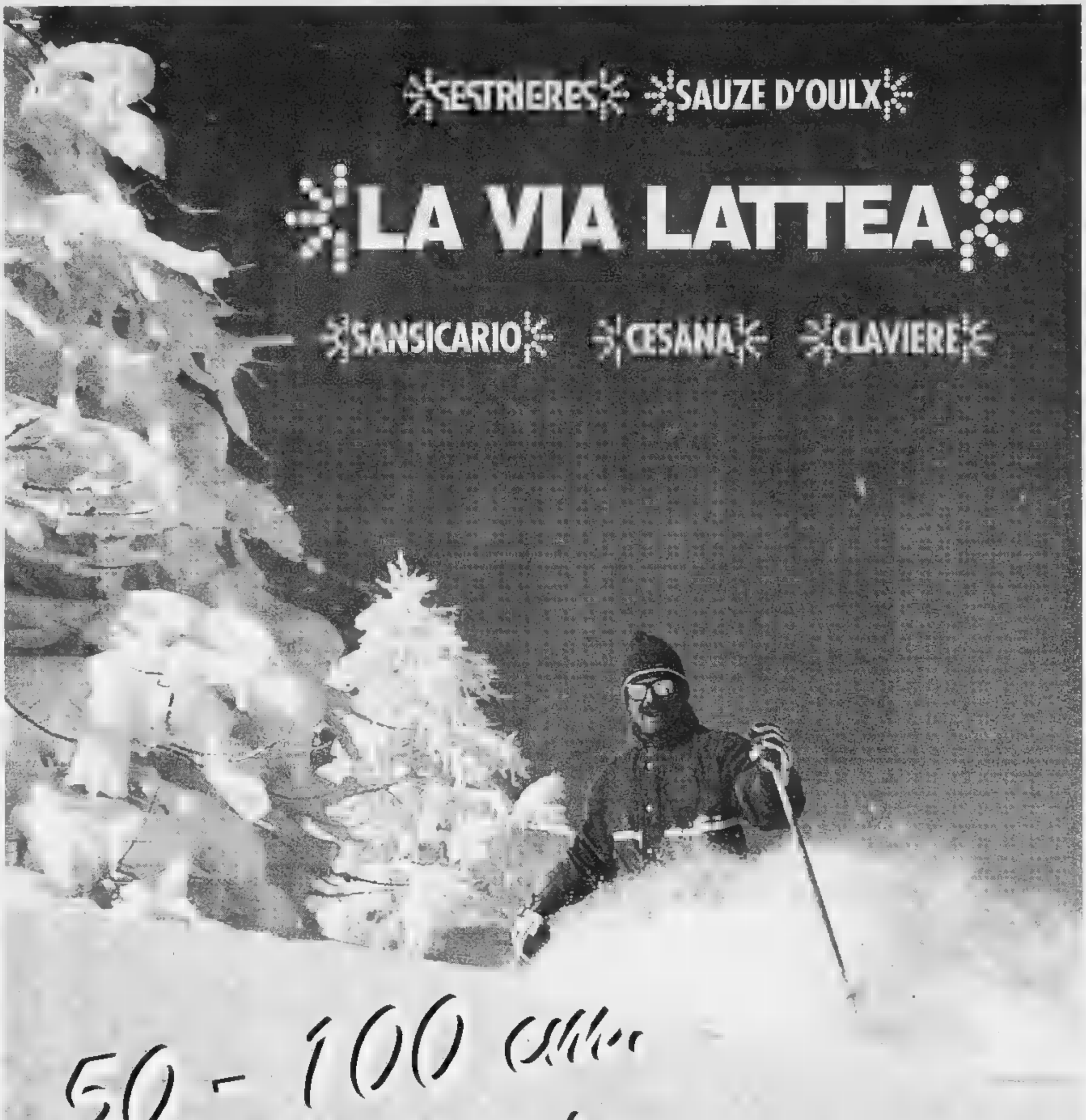

50 - 100 km.
di splendida neve fantastica!!!

IMPIANTI
TUTTI COLLEGATI
SCI AI PIEDI

PER INFORMAZIONI:
SESTRIERES S.P.A. - AREA COMMERCIALE
P.le Agnelli, 4 - 10058 SESTRIERE - TEL. 0122/76.306 - 75.50.40 - FAX 0122/76.294

CENTROGRAFICA - OULX

...e dopo l'estate è ancora Sardegna...

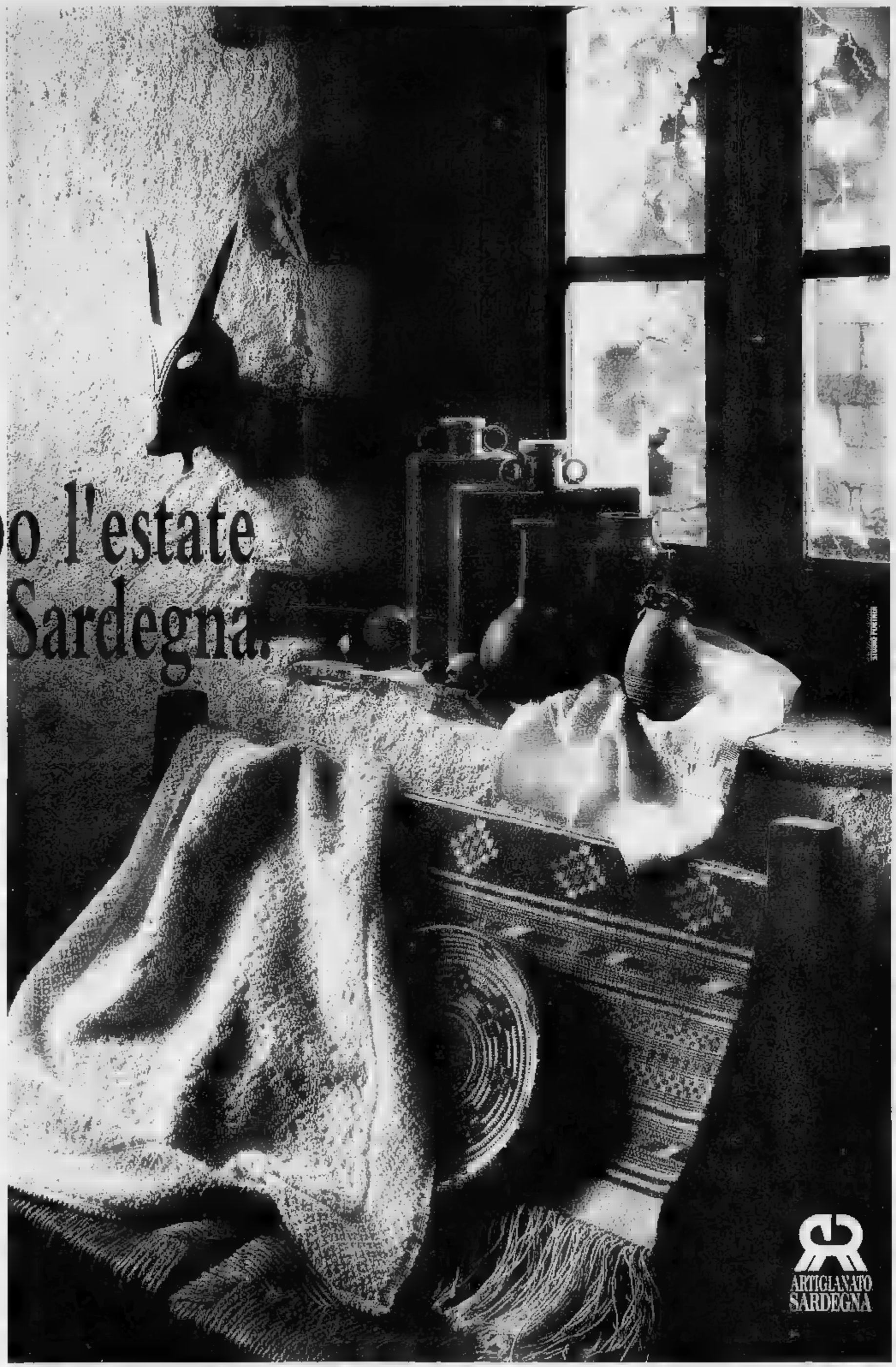

I.S.O.L.A.
ISTITUTO SARDO ORGANIZZAZIONE LAVORO ARTIGIANO

REGIONE AUTONOMA DELLA SARDEGNA

[redacted] ROOM

CAGLIARI, Via Bacaredda 176/178, Telefono 070/492756

CAGLIARI, Via Santa Croce 37/41, Telefono 070/651488

SASSARI, Padiglione dell'artigianato, Telefono 079/230101

NUORO, Via Monsignor Bua 10, Telefono 0784/33581-31507

ORISTANO, Via Tirso, Telefono 0783/211877

ALGHERO, Via Catalogna 54/56, Telefono 079/952144-952156

OLBIA, Corso Umberto I 28, Telefono 0789/26525

PORTO [redacted]RVO, Villaggio Sottopiazza, Telefono 0789/94428

MILANO, Via San Paolo 15, Telefono 02/8693990

le videocassette di

tuttodove

I GRANDI ITINERARI DEL PIEMONTE, LIGURIA E VALLE D'AOSTA IN COMPAGNIA DI BRUNO GAMBAROTTA.

4 PONENTE LIGURIA

Sanremo non è solo la patria del gioco d'azzardo: la storia della canzone italiana ■ soprattutto quella del turismo sono nate in questi luoghi, all'inizio del secolo. Il viaggio in compagnia di Gambarotta comincia qui, sui tavoli della roulette, ma continua in un lungo itinerario ricco di sorprese che passa attraverso gli intricati dedali dell'entroterra tra vigneti, uliveti, boschi e serre. Un susseguirsi di centri storici dove domina il colore della pietra ■ dove non mancano incontri strani, come a Triora nei cui carrugi pare si aggirino ancora le streghe. Ma Gambarotta vi aspetta anche questa volta al varco sul tema che gli è più congeniale: la gastronomia. Vi aspetta per svelarvi un piccolo sempli- ■ segreto. A voi la scoperta. Una collana che vi farà sognare in poltrona, suggerendovi idee, percorsi, possibilità per i vostri viaggi. Le videocassette rappresentano la normale evoluzione ed integrazione in video dell'inserto "Tutto Dove" proponendo gli aspetti turistici e culturali meno noti di importanti itinerari del Piemonte, Liguria ■ Valle d'Aosta, attraverso filmati che possono essere in realtà appunti di viaggio con un'impronta "live" particolarmente originale.

Una guida illustrata in abbinamento ad un bellissimo poster vi consentirà di scegliere l'itinerario che riterrete più opportuno. Vi guiderà alla scoperta delle località più interessanti, del folklore, della gastronomia, con segnalazione di ristoranti, botteghe ed indirizzi dei produttori di genuini prodotti locali. Ponente Liguria vi aspetta! Affrontate con noi questo esaltante viaggio alla riscoperta delle mete da riscoprire.

RIVIERA LIGURE

TEXT ■ MEA

Le videocassette di ■ nibili presso tutte le edicole del Piemonte, e Valle d'Aosta; il

Ritagliare e spedire in busta chiusa ■ seguente indirizzo: Editrice ■ STAMPA "Le Videocassette di Tutto Dove" Casella Postale ■ - 10100 Torino Centro. Desidero ■ contrassegno ■ seguente nominativo ed indirizzo al prezzo di £. 24.900 ■ videocassetta **"PONENTE LIGURIA"**

Nome

Cognome

Via N.

C.A.P. Città Prov.

COMPILARE IL COUPON SCRIVENDO IN MODO LEGGIBILE (STAMPATELLO)

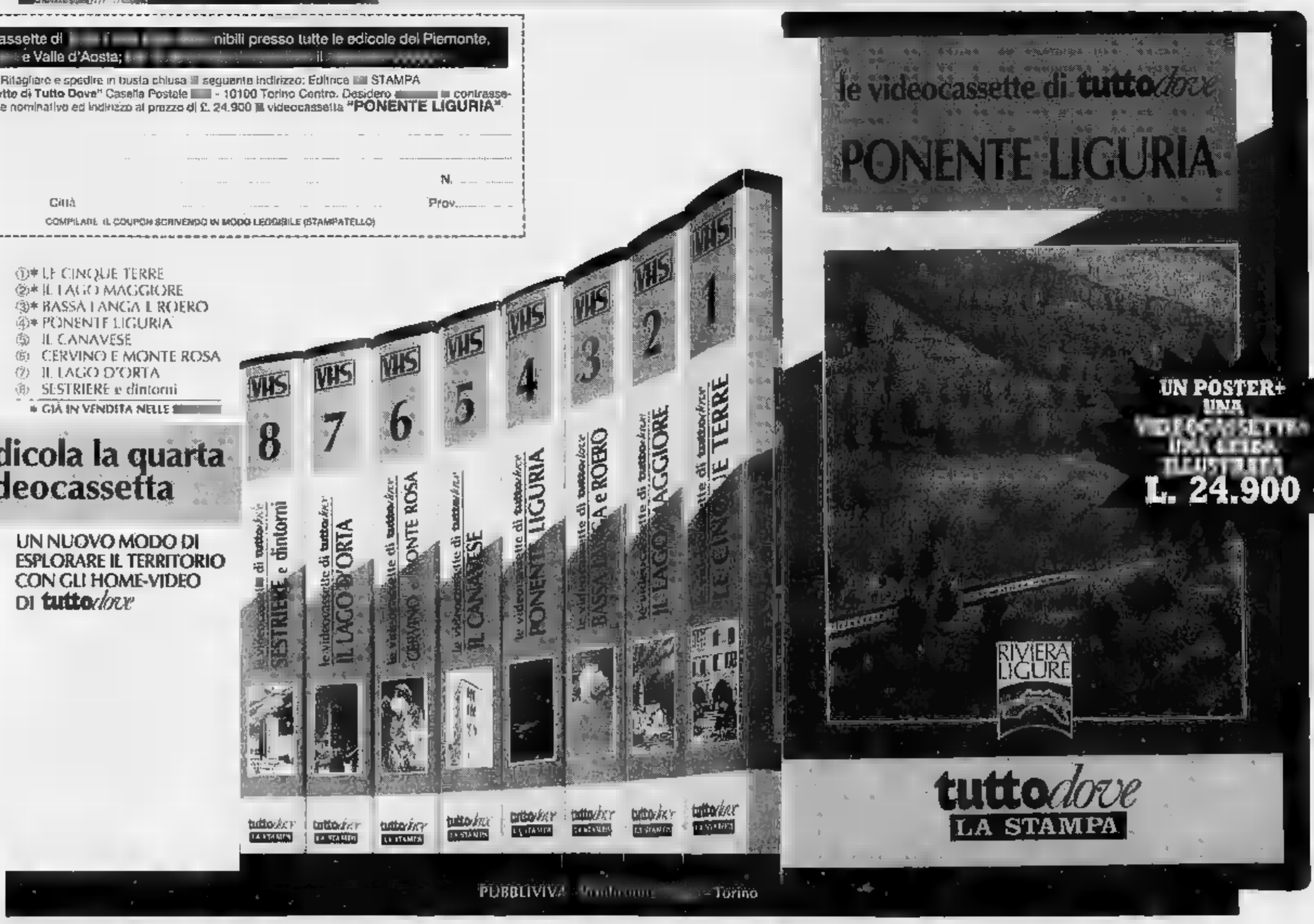

①* LE CINQUE TERRE
②* IL LAGO MAGGIORE
③* BASSA LANGA E ROERO
④* PONENTE LIGURIA
⑤ IL CANAVESE
⑥ CERVINO E MONTE ROSA
⑦ IL LAGO D'ORTA
⑧ SESTRIERE e dintorni

* GIÀ IN VENDITA NELLE ■

È in edicola la quarta videocassetta

UN NUOVO MODO DI ESPLORARE IL TERRITORIO CON GLI HOME-VIDEO DI **tuttodove**

PUBBLIVIA ■ Torino

Prossima Apertura
"Timodella Club"
Centro di rimodellamento del corpo Femminile e Maschile.
ORARIO dalle 10,00 alle 23,00

LA STAMPA
VALLE D'AOSTA

Prossima Apertura
"Timodella Club"
Centro Direzionale Le Miroir Reg. Borgnalle, Aosta
tel. 0165/238844

Venerdì 20 Gennaio 1995 — Redazione: Rue Jean de la Pierre, telefono 23.52.97

Il presidente della commissione di coordinamento l'ha rinviata alla Regione

Bocciata la riforma elettorale

Per il voto nei Comuni. Il Consiglio regionale l'aveva votata il 22 dicembre al termine di una seduta burrascosa: la maggioranza si divise. L'articolo 14 viola la Costituzione. Oggi riunione della giunta

AOSTA. Il presidente della commissione di coordinamento ha «bocciato» la legge per le elezioni comunali. La normativa era stata approvata dall'assemblea regionale il 22 dicembre, dopo una seduta nervosa, che aveva diviso la maggioranza e aveva fatto rischiare la crisi di governo. La legge era stata approvata con 19 voti favorevoli, 7 contrari e 1 astensioni.

Dalle motivazioni della bocciature emergono violazioni alla Costituzione. Per il presidente della commissione di coordinamento «l'articolo 14 della legge regionale non è compatibile con il disposto dell'articolo 51 della Costituzione». L'articolo «stabilisce immotivate limitazioni all'elettorato passivo, in quanto prevede la eligibilità alla carica di sindaco, vice sindaco e consigliere comunale e circoscrizionale solo degli elettori iscritti nelle liste elettorali di un comune della regione, e che siano nati in Valle d'Aosta o risiedano da almeno un triennio ininterrottamente».

Secondo la presidenza della commissione di coordinamento «tale disposizione lede anche il principio generale di uguaglianza di cui all'articolo 3 della Costituzione». Altre osservazioni riguardano gli articoli 33 e 34 che prevedono «il numero massimo di sottoscrizioni necessarie per la presentazione di liste». Rilievi interessano poi gli articoli 53, 56, 57, 60 e 66. Infine il presidente della commissione ritiene opportuno, per ragioni sistematiche, che la Regione introduca nell'articolato apposita norma sul giuramento del sindaco».

La presidenza della giunta, in una nota, afferma che «alcuni rilievi e alcune osservazioni di natura essenzialmente tecnica espresse dal presidente della commissione di coordinamento, non pregiudicano l'impostazione della legge e i suoi aspetti politici, ma si riferiscono principalmente a interpretazioni della normativa costituzionale».

Oggi la giunta esaminerà i rilievi «e adotterà le modifiche conseguenti per sottoporre la legge alla riapprovazione dell'assemblea regionale convocata per il 25 e 26 gennaio». Il segretario del ppv Ivo Collé dice: «Adesso è necessario che la maggioranza, e in particolare l'uv, facciano quello che non hanno fatto prima, riaprano cioè il dialogo su una legge così importante». Per il verde Vanni Florio «l'auspicio è che la bocciatura della legge venga utilizzata in senso positivo, riesaminando quelle parti che sono state causa di dure contrapposizioni in aula».

Alessandro Camera

I consiglieri Ego Perron (a sinistra) e Vanni Florio durante uno scrutinio di schede

LA 'NDRANGHETA ACQUISTAVA ARMI E ESPLOSIVI IN BASSA VALLE

La maxi inchiesta di Genova sulla «faida di Taurianova»

La squadra mobile di Genova che indaga sulla «faida» di Taurianova e sui collegamenti tra malavita ligure e 'ndrangheta ha scoperto un filone valdostano della vicenda. Nel '92 furono acquistati armi e esplosivi ad Arnad, che avrebbero dovuto servire per due attentati: alla questura e al carcere di Marassi.

SERVIZIO A PAGINA

IL TEMPO IN PIEMONTE E VALLE D'AOSTA

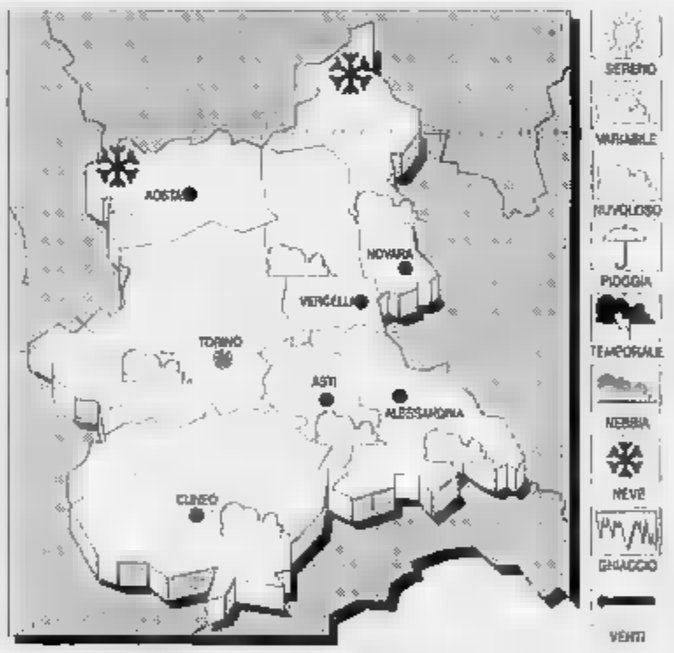

TEMPO PREVISTO OGGI. Graduale aumento della nuvolosità con possibilità di piogge isolate; visibilità buona per foschie sulle pianure.
TEMPERATURA. In lieve aumento.
VENTI. Moderati sud-occidentali.
MARI. Cielo molto nuvoloso con precipitazioni e possibilità di nevicate sui rilievi alpini.

DI IERI AD AOSTA
Max: 1; min: -7; media: -3
UN ANNO FA
Max: 2; min: -7; media: -4

IN ITALIA
Torino 4,7; Alessandria 6; Asti 8; Cuneo 4; Novara 5; Vercelli 5.

Fissata l'udienza per le inchieste su biblioteca di St-Christophe, «Vecchia Aosta» ed elezioni truccate

Appalti e voto di scambio, in 15 dal giudice

Le accuse: abuso, turbativa d'asta e corruzione elettorale

AOSTA. Ci sono nomi nelle richieste di rinvio a giudizio fatte nelle ultime settimane dal sostituto procuratore Pasquale Longarini. Le inchieste sono quelle sugli appalti per i lavori di ristrutturazione della Porta Pretoria e della biblioteca di Saint-Christophe, del «voto di scambio» per le elezioni regionali di maggio '93 e dell'ispezione «addomesticata» di un sottufficiale della finanza negli uffici dell'«Arca consulenze assicurative» di Aosta. Il giudice Nicola Clivio ha fissato le udienze preliminari il 14 marzo («voto di scambio») e il 3 aprile («Porta Praetoria», biblioteca di St-Christophe e «Arca»).

«Porta Praetoria» e biblioteca di Saint-Christophe. Per l'accusa, sono due appalti collegati. L'ex assessore al Turismo Ugo Voyat e il Sovrintendente ai Beni Culturali Renato Perinetti sono accusati di abuso d'ufficio: la procura sostiene che i due hanno «spinto» l'inserimento della «Costruzioni edili S. M. srl» tra le ditte da contattare per la gara d'appalto per i lavori nella biblioteca di Saint-Christophe. Il titolare della azienda che sarebbe stata favorita, Paolo Melotto, è anche lui sott'accusa per abuso d'ufficio e turbativa d'asta. Secondo la magistratura, l'appalto a St-Christophe sarebbe stato «barattato» con quello della ristrutturazione delle mura romane intorno al ristorante «Vecchia Aosta». Per questo il sostituto procuratore Pasquale Longarini ha «indagato» anche il titolare dell'impresa appaltatrice Remo Priod (turbativa d'asta e falso). Eppoi c'è il collegamento con i lavori delle mura sopra il «Vecchia Aosta»: secondo la ricostruzione degli inquirenti, sarebbero state approvate opere «sospette» e l'iter amministrativo della concessione edilizia in Comune sarebbe stato «facilitato». Di qui le accuse al progettista Vittorio Valletti (abuso e falso), all'ex comunale all'Urbanistica Carlo Perino (abuso), al sindaco Giulio Fiou (abuso), al titolare della «Vecchia Aosta» Ennio Brochet. Nella vicenda è coinvolto anche l'ex presidente della giunta Augusto Rollandin (abuso): Brochet sarebbe rivolto a lui per avere qualche suggerimento su come «spingere» la pratica.

Il finanziere e l'assicuratore. Qualche telefonata intercettata nel ristorante di Brochet è bastata a far sospettare un controllo fiscale «addomesticato». Coinvolti nella vicenda sono il maresciallo della finanza Ferdinando Picone e il broker assicurativo Gianni Coda, titolare dell'agenzia «L'Arca». «Ho un problema con la finanza» aveva detto al telefono Coda, «Ci penso io» era stata la risposta di Brochet. La questione riguardava la stampa su carta di contabilità registrata sui floppy disk del computer negli uffici de «L'Arca»: all'epoca (un anno e mezzo fa) quell'irregolarità poteva comportare una condanna penale, conseguenza abolita da recente legge. Le accuse nei confronti di Coda e Picone sono di abuso: il finanziere è anche «indagato» per rivelazione del segreto istruttorio (avrebbe informato il broker sull'iter del rapporto che lo riguardava).

Voto di scambio. Soldi e posti di lavoro in cambio di consensi alle elezioni regionali del maggio '93. Accuse sostenute da intercettazioni ambientali,

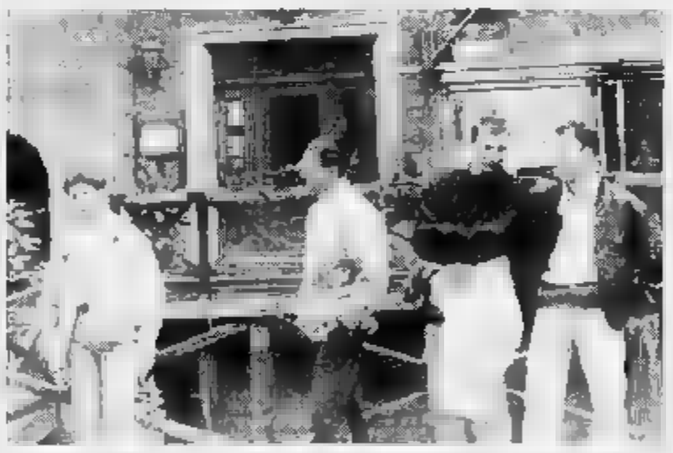
L'entrata del ristorante «Vecchia Aosta», tra le mura della «Porta Praetoria»

pedinamenti, filmati e fotografie. Il sostituto Longarini ha chiesto il rinvio a giudizio dell'ex presidente Augusto Rollandin, il suo segretario personale Giovanni Barocco, la simpatizzante unionista Rosina Rosset, i «portavoti» Domenico Cosentino e Francesco Raso. La procura ha intercettato conversazioni date, orari e luoghi di incontro: Rollandin dava incarico a Barocco di consegnare alla Rosset buste da portare a Cosentino. «"Santini" elettorali» ha sempre sostenuto la difesa, «Soldi per comprare voti» è la tesi dell'accusa.

Cosentino avrebbe anche ricevuto promesse di lavoro in cambio della sua opera «portavoti»; lo stesso per Raso, che avrebbe «sistemato» 8 persone al casino di St-Vincent con l'aiuto di Rollandin. La magistratura ha intercettato alcune conversazioni che confermerebbero l'intesa tra l'ex presidente e Giuseppe De Fazio, all'epoca procuratore speciale della Sitav. «Buongiorno, sono Giuseppe De Fazio. Dica a Rollandin che quella persona l'abbiamo assunta» Per la procura, l'ex presidente avrebbe comprato voti per sé e per il suo segretario. Comunque, Barocco non fu eletto. E a Brusson, dove votava Rollandin, non prese nemmeno un voto.

Claudio Laugeri

Giovanni Milone, 34 anni, è stato arrestato dalla sezione narcotici

Preso con 10 bustine di eroina

L'uomo aveva nascosto la droga in un calzino

AOSTA. La squadra della questura lo cercava da giorni. Gli agenti sapevano che nell'ambiente dei tossicodipendenti aostani c'era un nuovo spacciatore, soprannominato «il calabrese». Un uomo che in poco tempo ha preso il posto di altri mercanti di droga finiti in carcere. C'è voluto tempo per capire chi si nascondesse dietro a quel soprannome. E poi altri giorni per pedinarlo, spiarne i movimenti e le conoscenze. Mercoledì alle 16,30, dopo un lungo appostamento, è scattata la trappola della sezione narcotici.

Gli agenti, pistole in pugno, hanno fatto irruzione in una stanza di via Voison. Giovanni Milone, 34 anni, di San Giorgio Morgeto (Reggio Calabria), era pronto per uscire. «Non ho nulla, volete?» ha detto agli agenti. La polizia non gli ha creduto e ha cominciato la perquisizione: in un calzino, Milone nascondeva 10 bustine di eroina, pronte per essere vendute. Lo spacciatore alloggiava da un affittacamere.

Giovanni Milone, 34 anni, arrestato

Nella stanza gli agenti hanno trovato anche orecchini d'oro e anelli: «Sono stato con una donna, li ha dimenticati qui e io volevo regalarli a un'altra ragazza» si è giustificato Milone. Ora la polizia sta indagando, per accertare se i gioielli sono stati ottenuti in cambio di droga oppure se sono proventi di furti. Giovanni Milone è finito in carcere con l'accusa di detenzione di droga ai fini di spaccio.

L'uomo era in Valle da poco più di un mese. In passato era già stato coinvolto in altri reati legati alla droga. La squadra narcotici di Aosta, per arrivare a Milone, ha sfruttato le «confidenze» e le segnalazioni arrivate dalla «piazza» aostana dei tossicodipendenti. Gli agenti sapevano che, al posto di tanti altri spacciatori, era arrivato da poco in città il rimpiazzo soprannominato «il calabrese».

Quando la polizia è riuscita a scoprire l'identità di Giovanni Milone, l'ha controllato ovunque, seguendolo nei suoi «contatti» con i tossicodipendenti nello stabile di via Voison. L'altro ieri, la polizia ha deciso l'irruzione e l'arresto. [s. ser.]

Tra mercoledì sera e ieri mattina qualche disagio per gli automobilisti

Prima neve su tutta la regione

Le strade sono comunque rimaste aperte. Incidenti sulla «Montjovetta». Tra Valtournenche e il Breuil obbligo di catene. Ad Aosta ne sono caduti 5 centimetri in città e 10 in collina. Il piano di sgombero

AOSTA. La prima, seppur tardiva, nevicata che ha interessato tutta la regione, da Courmayeur a Pont-St-Martin (con punte massime di centimetri), ha causato rallentamenti del traffico con conseguenti disagi per gli automobilisti. Tutte le strade comunque rimaste aperte. Solo sulla regionale per Cervinia, da Valtournenche al Breuil, è stato istituito l'obbligo di catene. Qualche lamentela ha riguardato le condizioni della statale 26 dove mercoledì alle 20, sulla «Montjovetta», sono finiti fuori strada auto, un camion e un Tir. Sul posto sono intervenuti i carabinieri di Verrès e la circolazione è ripresa dopo 3 ore.

Ad Aosta sono caduti pochi centimetri, «meno di - dicono i tecnici comunali - con punte di poco superiori ai 10 in collina che hanno creato qualche problema alla circolazione, ma niente di drammatico». «La poca neve caduta in città - dice l'architetto Silvano Salvador, responsabile del servizio sgombero - non ha richiesto l'intervento degli spartineve utilizzati, invece, sulla collina dove il manto era più consistente. In città ci si limitati a far entrare in azione gli spargisale».

Il piano strategico per fronteggiare nevicate «vere» pronto da tempo. «Sostanzialmente tutto il servizio sgombero neve

Ad Aosta mercoledì caduti centimetri di neve. In foto piazza Chanoux

è appaltato a ditte esterne, sulle quali l'amministrazione agisce da controllore. Il territorio comunale - dice Salvador - è suddiviso in zone, ognuna delle quali è "presidiata" da un certo numero di mezzi in grado di intervenire non appena necessario. Il Comune agisce in modo diretto su una sola zona. Il numero dei mezzi dislocati per ogni settore va da 3 a 4».

Dall'anno scorso, dice Salvador «nel rinnovo dell'appalto per il servizio nettezza urbana è stata inserita la clausola che la società incaricata deve provvedere anche allo sgombero neve negli spazi antistanti gli edifici pubblici». Per la pulizia dei marciapiedi, continua Salvador «abbiamo adottato gli "snow cat" piccoli mezzi sgombera neve. Assumeremo spalatori solo in caso di nevicate eccezionali». In più ci sono gli obblighi dei cittadini. «Lo sgombero neve davanti ai negozi - dice Salvador - spetta ai proprietari o ai gestori degli esercizi commerciali». Al servizio di sgombero neve l'amministrazione aostana destinato circa mezzo miliardo, buon numero di mezzi speciali e una quarantina di uomini. **[a. c.]**

An: «Dino Viérin lasci la carica di prefetto»

AOSTA. «Il dott. Dino Viérin deve dare le immediate dimissioni dalla carica prefetto in Valle d'Aosta». Giancarlo Borluzzi, coordinatore regionale di alleanza nazionale, ha dubbi: le dichiarazioni fatte dal presidente della giunta e pubblicate «La Stampa» giovedì a proposito della vicenda dei quattro francesi appartenenti al gruppo transalpino di destra «fraticité», sorpresi e denunciati mentre affiggevano manifesti di «sapore separatista», rendono Viérin «incongruo al compito di rappresentante dello Stato in Valle d'Aosta».

Borluzzi definisce i quattro: «Scavezzacolli di Rouen che tra l'altro hanno blaterato di un seggio all'Onu per la Valle d'Aosta come è riservato a Andorra e al Principato di Monaco». Borluzzi vuole essere chiaro fino in fondo. «Le nostre critiche non sono rivolte alla persona di Dino Viérin. Non è lui il bersaglio. Alleanza nazionale è contro la norma dello statuto regionale che fa del capo dell'esecutivo anche il prefetto della Repubblica. Noi sosteniamo da tempo che i due ruoli devono essere separati».

Irraggiungibile il presidente della giunta, dagli ambienti vicini a Dino Viérin è emerso che il capo dell'esecutivo ha la mimina voglia di accontentare Borluzzi». Oggi Viérin presiederà quindi regolarmente la giunta regionale e poi, in veste di presidente dell'esecutivo, volerà a Parigi per partecipare al tradizionale «Arbre de Noël», festa degli emigrati valdostani in Francia. Alleanza nazionale comunque intende lasciare cadere la questione. «Al congresso nazionale di Fiuggi - dice il coordinatore regionale Borluzzi - i rappresentanti valdostani tuoneranno contro la farsa della politica valdostana e attueranno iniziative ai massimi livelli, sia per non fare passare sotto silenzio le affermazioni di Viérin, sia, più in generale, per superare l'incongruenza valdostana del doppio ruolo presidente della giunta regionale - prefetto». **[a. c.]**

NOTIZIE DALLA VALLE

COGNE

Dissequestrato il ristorante «La piazzetta»

I titolari del ristorante «La piazzetta» di Courmayeur, in via Roma 13/a, hanno ottenuto il dissequestro temporaneo (10 giorni) del locale chiuso l'altro giorno dai carabinieri del Nas. Il procuratore Marilinda Mineccia ha firmato il decreto di autorizzazione per consentire ai titolari del locale di presentare all'Usl copia dei certificati sanitari già ottenuti.

AOSTA

Lanièce unico referente regionale del ccd

Il consigliere regionale del movimento valdostano popolare (mvp) André Lanièce, che ricopre l'incarico di coordinatore regionale del centro cristiano democratico (ccd) ha comunicato che «qualsivoglia dichiarazione riferita al costituendo ccd valdostano non me rilasciata o autorizzata non ha alcuna valenza politica e costituisce una fantasiosa e quindi pericolosa iniziativa del tutto personale, priva di ogni fondamento e contenuto politico».

COGNE

Pericolo di frane sulla strada regionale

Sulla strada regionale per Cogne, al km 18+900, è istituito il senso unico alternato. Il provvedimento è stato deciso dal presidente della giunta, Dino Viérin, per il perdurare del pericolo di frane.

ARNAD

Rock-heavy con il gruppo «Inflection»

Questa sera il «Kangaroo Pub» di Arnad ospita un concerto rock-heavy con il gruppo «Gli Inflection» (ex Reserved). L'appuntamento di musica dal vivo è in programma alle 22. L'ingresso è libero.

AOSTA

In Valle un Osservatorio epidemiologico

Sono state avviate nei giorni scorsi le attività dell'Osservatorio epidemiologico regionale, istituito dall'assessorato alla Sanità. L'inizio dell'attività coincide con l'avvio della collaborazione con l'Osservatorio di parte di Patrizia Vittori, esperta in statistica sanitaria dell'università «La Sapienza» di Roma.

AOSTA

Due concorsi dell'amministrazione regionale

Scadono il 3 febbraio le domande per la partecipazione ai concorsi indetti dall'amministrazione regionale per la copertura di due posti di istruttore tecnico, 8° livello, nell'ambito della sovrintendenza ai Beni culturali e due posti di istruttore, 6° livello, nell'ambito dell'ufficio regionale di urbanistica dell'assessorato dell'Ambiente, Territorio e Trasporti.

Filippo Comisso, 41 anni, condannato dal tribunale di Aosta

Cinque anni per la cocaina

L'uomo aveva nascosto nell'auto di un amico un sacchetto con oltre 36 grammi di droga. Per il complice Antonio Verduci la pena è fissata in 20 mesi di carcere

AOSTA. Condanna in tribunale ad un pregiudicato lombardo per 36 grammi di cocaina: Filippo Commisso, 41 anni, di Cinisello Balsamo (Milano) è stato condannato dal tribunale di Aosta a 5 anni e 4 mesi di carcere e al pagamento di 34 milioni di multa. Era stato arrestato a febbraio dalla squadra narcotici di Aosta, dopo lunghe indagini in collaborazione con la questura di Milano.

Il processo si è svolto l'altro ieri nelle aule al quarto piano del palazzo di giustizia di Aosta. Oltre a Commisso, i giudici hanno condannato anche l'amico del pregiudicato, Antonio Verduci, di Milano: dovrà scontare 20 mesi di carcere per favoreggiamento. Quando gli agenti hanno arrestato Commisso, Verduci era alla guida dell'auto dello spacciatore. Il tribunale, presidente Domenico Cuzzola, giudici a latere Gianni Franciolini e Antonio Corte, ha accolto le richieste del pubblico ministero Luigi Schiavone, procuratore del tribunale aostano.

Le indagini cominciarono all'inizio dello scorso anno nel capoluogo regionale, dopo una segnalazione arrivata dalla polizia di Milano: «C'è un pregiudicato che fa la spola tra la Valle d'Aosta e la nostra città per vendere disse agli agenti. La squadra narcotici della questura aostana cominciò a indagare. Una ricerca nelle vie di Aosta, per individuare le auto sospette targhe lombarde. Gli agenti utilizzarono anche i loro abituali informatori, per risalire all'identità del misterioso spacciatore lombardo. E dopo qualche settimana, arrivò la «soffiata» giusta. Gli agenti seguirono Commisso e Verduci: quest'ultimo era alla guida della Mercedes «190» di proprietà dell'amico.

Filippo Comisso, 41 anni

La squadra narcotici bloccò Commisso: nella del giaccone invernale custodiva un sacchetto di cellophane, nel quale c'erano grammi di cocaina. Secondo la ricostruzione fatta dalla polizia di Aosta, Commisso faceva continui viaggi da Milano a Valle d'Aosta, per vendere cocaina. Parcheggiava l'auto in piazza della Repubblica, poi incontrava i «clienti» nei bar del centro, raccoglieva le ordinazioni e portava la cocaina.

[s. ser.]

La ristrutturazione della casa di via Stévenin con una parte dedicata alle donne sole

Nel dormitorio un centro assistenza

I lavori cominceranno dopo che il Comune avrà trovato una sistemazione per la famiglia che da molti anni abita nella palazzina. Con l'affidamento alla Caritas porte aperte anche durante il giorno (dalle 17 alle 19,30)

AOSTA. Un centro di assistenza notturno riservato anche a donne sole, con una grave situazione familiare è la riconferma dell'attuale sezione dormitorio per uomini indigenti e extracomunitari. E' il nuovo volto che l'assessorato comunale alle Politiche sociali ha programmato per la struttura di via Stévenin, lo stabile al cui piano rialzato sono state arredate alcune camere per l'ospitalità notturna di 12 persone in difficoltà.

«Avvieremo i lavori di riordino - dice l'assessore Renato Favre - dopo un'adeguata sistemazione della famiglia Colletto, residente da molti anni in questa casa, per la quale è indispensabile trovare un alloggio consono alle necessità del figlio disabile».

Con l'affidamento alla Caritas, il dormitorio apre le porte anche durante il giorno (dalle 17 alle 19,30) con l'assistenza di volontari che accolgono e intrattengono i desiderosi di trascorrere qualche in compagnia. «Una forma di umanizzazione di questo centro cadente e contestato, in più occasioni, da un gruppo di residenti della zona - ricorda Favre -. La fatiscenza del fabbricato impone una riqualificazione tempestiva per scongiurare pericoli abitativi».

La palazzina di via Stévenin (il dormitorio) che presto sarà ristrutturata

Il progetto di recupero dell'edificio di via Stévenin risale al dicembre del 1989. Dopo l'insediamento della giunta Fiou, nel '92, Renato Favre propone di rivedere e dar corso a questo importante programma edilizio, confortato anche dall'incentivazione del sindaco, Giulio Fiou. «Parole non suffragate nei fatti - commenta l'assessore Favre - considerando i numerosi ostacoli politici che ho incontrato all'interno della stessa . La priorità delle scelte amministrative deve esulare da qualsiasi interesse personale».

Con il riammodernamento del dormitorio, nella struttura verranno sistemati servizi igienici adeguati doccia, per garantire un'accoglienza più confortevole possibile.

«Guardare all'Europa, come dichiarano alcuni amministratori, è più che giusto. Sarebbe, a mio avviso, più razionale - rileva Renato Favre - preoccuparsi innanzitutto dei problemi impellenti che coinvolgono gli abitanti di una città ricca, con mire ambiziose, non sempre in grado di rispondere alle richieste dei cittadini più sfortunati». **[m. l.]**

LETTERE AL GIORNALE

Bisogna rispettare la voglia di

Scrivo in relazione alla lettera «Un obbrobrio il "presepe" di Nus» apparsa durante il periodo natalizio. Rimango spesso sorpresa dalla facilità con la quale la gente giudica lo sforzo degli altri. E' spesso portati a criticare l'operato di un'altra persona senza nemmeno capirlo.

Premetto che non sono una credente, ma comunque è sempre stato insegnato che secondo il vero cristiano conta ciò che sta al di là delle apparenze non il crudo giudizio: questo è bello quest'altro no. Mi sembra alquanto esagerato lo scandalizzo del lettore in questione, che si inorridisce davanti a semplici pupazzi che nella società in cui viviamo, confrontati ai veri orrori, alle guerre, agli stermini, non possono certamente essere così definiti.

Con questo non voglio dare dell'ignorante a nessuno, siamo in un Paese libero e abbiamo tutti il diritto di esprimere le nostre opinioni, ma anche per questo è giusto lodare e rispettare le poche persone rimaste con una grande voglia di fare. Mi rallegra sapere che c'è ancora qualcuno che vuole comunicare, anche se in maniera un po' diversa e bizzarra, rendo il rischio di essere mal interpretato.

Caterina Zenirato, Aosta

in comunità

A proposito della notizia, pubblicata in data 17 gennaio, inerente il signor Ermanno Mantovan precisiamo quanto segue: il signor Mantovan non è fermato nei pressi della comunità per tossicodipendenti, bensì all'interno della stessa. Infatti il signor Mantovan seguendo, dal primo giugno 1994, presso la nostra comunità un programma di recupero sociale, agli arresti domiciliari. Il suo fermo è dovuto a un'imprecisa presentazione di domanda di affidamento domiciliare effettuata difensore di fiducia.

Massimo Cesolari, presidente Cooperativa agricola sociale San Grato, Comunità E. Desaymonet,

NUMERI UTILI

Vigili Urbani Aosta: 238/300.458
Vigili del fuoco: 11
Protezione civile: 238.222
Ospedale: 30.41
Pronto Soccorso: 304.266 / 304.290
Percorrib. strade: 303.754 / 35.655
Soccorso alpino: 34.983

AUTOAMBULANZE

Aosta: *Cri* (0165) 554/551.565; *Centro Emergenza* 304.450/304.451
Châtillon: (0166) 51.600
Courmayeur: *Volontari del soccorso* (0165) 846.320
Morgex: *Volontaires du secours* (0166) 79.496
Valtournenche: *Volontari del soccorso* (0166) 93.027
Morgex: (0165) 809.680
Donnas: (0125) 807.067
Brusson: (0125)

DI

Ad **Aosta** oggi è di turno, con orario 9-22 (a porte aperte) e 22-9 di domani (a porte chiuse) *Dotteglache*, place Emile Chanoux. Per gli altri Comuni della regione farmacie osserveranno i turni di notte secondo lo schema sottoindicato:
Distr. 1: *Courmayeur*, La Thuile (entro 15 minuti dalla chiamata)
Distr. 2-3: *Villeneuve*, Cogne (entro minuti chiamata)
Distr. 4: *Valpelline* (entro 15 minuti dalla chiamata)
Distr. 5: *Nus* (entro 15 minuti dalla chiamata)
Distr. 7: *Valtournenche*
Distr. 8-9: *Chambave*
Distr. 10: *Brusson*
Distr. 11-12-13: *Donnas*
Distr. 14: *Issime*

DI

Domenica 22 gennaio 1995
Aosta: *Agip*, corso Ivrea; *Montesholl*, via St-Martin de Corléans; *Fina*, via Carrel; *Tamoil*, corso Ivrea; *Ip*, via P. S. Bernardo; *Esso*, viale F. Chabod; *Fina*, via G. S. Bernardo.
Aymavilles, *Ip*; **Chambave**, *Montesholl*; **Charvensod**, *Agip*; **Châtillon**, *Esso*; **Donnas**, *Montesholl*; **Fénis**, *Fina*; **Gressan**, *Tecnopila*; **Hône**, *Ip*; **Montjovet**, *Fina* (S. S. 26), **Pont-St-Martin**, *Esso*; **Sarre**, *Esso*; **St-Pierre**, *Agip* (via della Libertà); **St-Vincent**, *Esso*; *Agip* (viale Piemonte); **Verrès**, *Agip* (S. S. 26).

CARABINIERI

Aosta: tel. (0165) 361.221/262.290
Courmayeur: tel. (0165)
Châtillon/St-Vincent: tel. (0166) 61.360/61.357
tel. (0125) 807.054

POLIZIA DI

Questura: tel. (0165) 23.711
Polizia stradale: tel. (0166) 361.545

STATO CIVILE

Nati. Stefano Caprighone.
Morti. Francesco Mattioli, 75 anni, pensionato, Aosta; Emma Morando, anni, pensionata, Sarre; Celso Grimod, anni, pensionato, Pontey; Emilio Marino Cappellin, anni, pensionato, Perloz.

ATTIVITA' AMMINISTRATIVA

Ayas. Oggi è riunito il Consiglio comunale. Tra gli argomenti: l'incarico alle commissioni consiliari permanenti per la salvaguardia del «pistone» del Crest e variazione al piano regolatore; indennità e rimborsi agli amministratori; pareri e deroghe per progetti alberghieri di Paola Favre ad Antagnod e per Federica e Gabriele Favre a Champoluc; finanziamenti alle Funivie di Champoluc per l'installazione di innevamento artificiale ad Antagnod.
Quart. La giunta regionale ha approvato i progetti per la realizzazione di tre discariche per sabbie e inerti, a Pessoule in Comune di Champdepraz, a Chaillod di Saint-Nicolas e a Champa Meilleurs a .
Aosta. La giunta regionale ha to 29 milioni all'Usl, a titolo di rimborso delle spese sostenute per l'acquisto di vaccini facoltativi destinati a bambini di età non superiore ai 3 anni.

GLI APPUNTAMENTI

Gli yuppies e il «made in Italy»

Il Centro Iniziative Alternative ha organizzato per oggi alle 21,30 la seconda lezione di storia, dedicata al tema: «Gli anni Ottanta: Yuppismo e made in Italy». Ci sarà Nicola Tranfaglia, professore di storia contemporanea all'università di Torino. La lezione si svolgerà all'istituto per geometri «Jules Brocherel» di via Chambéry 105.

AOSTA

Conferenza sulle lingue europee

Il salone delle manifestazioni di palazzo regionale ospita oggi alle 21 una conferenza intitolata: «Lingue d'Europa: italiano, francese, inglese». Parteciperanno, come relatori, Gian Luigi Beccaria, Maria Teresa Prat Zagrebelsky e Jean-François Fait. Quest'ultimo ha sostituito Jean Lacroix, che non potrà partecipare all'incontro. Beccaria è docente di storia della lingua italiana, Maria Teresa Prat Zagrebelsky è docente di lingua inglese, entrambi insegnano all'università di Torino, mentre Faïl è «Attaché linguistique» all'ambasciata francese.

A lezione di antropologia

Per oggi alle 21 l'associazione «L'Impronta» di Châtillon ha organizzato, nella saletta della comunità montana, una conferenza sul tema: «Antropologia e Teosofia». Relatore sarà Oscar Torretta.

CHARVENSOD

Giochi e «fiocca» per tutti

In occasione della festa patronale di Borné, la biblioteca ha organizzato per oggi giochi con le carte e distribuzione di «fiocca».

Due gare di biathlon

Il «Grand prix» organizzato da Le Travail oggi la tappa a Pont-Saint-Martin, al bar «Sport - Da Primo» e a Pollein, al bar «De La Place - Skidive». Le due gare cominciano alle 21, iscrizioni dalle 20,15 sul luogo degli incontri.

Il colonnello Tornatore illustra l'attività dei carabinieri del Gruppo di Aosta

«Il '94, un anno di prevenzione»

Dice l'ufficiale: «Rispetto al '93 abbiamo aumentato i servizi di controllo e pattuglia sul territorio al servizio della gente. In quest'ottica si inserisce anche l'operazione "Natale tranquillo"». I dati

AOSTA. Un anno all'insegna della prevenzione. «Nel '94 sono aumentati i servizi di pattuglia e controllo sulle strade - dice il colonnello Mauro Tornatore, comandante del Gruppo carabinieri di Aosta.

In questi primi giorni di gennaio e ad un anno esatto dal suo arrivo in Valle d'Aosta, l'ufficiale fa un bilancio dell'attività dell'Arma.

«L'aspetto sul quale ho voluto insistere di più quest'anno - dice Tornatore - è quello dei servizi di controllo e pattuglia sul territorio, al servizio della gente, per prevenire i reati. I risultati si sono visti, anche se, naturalmente, non è possibile quantificare questo lavoro».

Nel '93 i servizi esterni erano 10.200, nel '94 sono stati 12.500, con un incremento del 20 per cento. «Abbiamo aumentato le pattuglie a piedi nel centro di Aosta e delle maggiori località turistiche, in particolare nel periodo natalizio, quando in genere si registra l'aumento di furti e scippi. Durante le feste erano presenti anche carabinieri in grande uniforme».

Nell'ottica della prevenzione si inserisce appunto l'operazione «Natale tranquillo». Durante le feste di fine anno pattuglie in divisa e in borghese sono state dislocate in città e nei principali centri turistici per evitare furti e scippi nella calca durante la tradizionale «corsa al regalo».

Sono aumentati anche i controlli dei carabinieri sciatori sulle piste. I militari sono presenti a Pila, Cogne, Thuile, Courmayeur, Carvinia, Champoluc, Gressoney e Ayas. In totale i carabinieri in servizio sono diciotto.

Dice Tornatore: «Controlliamo il "circolazione" sulle piste. Particolare attenzione è rivolta ad evitare i furti di sci lasciati fuori da ristoranti e bar sulle piste».

L'attività dei carabinieri di Aosta in cifre. Gli arresti nel '94 sono stati 67 (67 nel '93). «Un dato che va spiegato - dice il colonnello - Sono cambiate le normative, è diminuita la facoltà di arrestare in polizia giudiziaria». Di conseguenza nel '94 sono le denunce a piede libero: 712, contro le 550 del '93.

Gli arresti per furto sono stati 22, le denunce a piede libero 147. Quelli per droga sono stati invece 8, 14 le persone denunciate. I furti sono stabili rispetto al '93: ne sono stati denunciati 1300, le truffe sono state 85. «Abbiamo notato - dice Tornatore - che i furti sono aumentati in particolare nella zona di Fenis, Nus, Saint-Marcel e Verrayes. Episodi sui quali stiamo indagando».

Le rapine sono state quattro, due in istituti bancari, un omicidio.

Sono diminuite anche le contravvenzioni stradali. Erano state nel '93, l'anno scorso state elevate 3.500. «D'altronde - dice il colonnello - far osservare il codice della strada deve essere l'attività principale dei carabinieri. Ci sono forze di polizia proposte essenzialmente a questo servizio. I nostri controlli devono essere mirati ad individuare e prevenire reati gravi. Altrimenti - conclude l'ufficiale - si perdono di vista quelli che sono i nostri obiettivi principali».

Antonella Torra

CONTROLLI

Le tre «stazioni mobili»

Sono tre le «stazioni mobili» a disposizione del comando Gruppo carabinieri di Aosta. In pratica si tratta di uffici veri e propri da sistemare ovunque ci sia la necessità. In questo periodo sono spesso dislocati alle stazioni di partenza degli impianti. A Cervinia la «stazione mobile» è presente ogni sabato e domenica, quando in media nella località turistica arrivano mila sciatori. Vi lavorano un sottufficiale e due carabinieri. Sono molto utili anche per gli interventi in caso di incidenti. Dice il colonnello Tornatore: «In questo ufficio mobile è possibile raccogliere denunce, trasmettere fax e controllare persone al terminale. Lo abbiamo utilizzato ad esempio anche quando è caduta la funivia per il rifugio Torino, a Courmayeur. La "stazione mobile" è stata dislocata alla partenza della funivia Monte Bianco e qui sono state raccolte le prime testimonianze».

Ecco una «stazione mobile» dei carabinieri, sopra il colonnello Mauro Tornatore, comandante del Gruppo di Aosta

Consulenza e sostegno gratuiti

Come diventare imprenditori

AOSTA. «Chi non risica non rosica». Con questa frase, presa da un vecchio proverbio popolare, è stata lanciata in Valle d'Aosta una nuova e interessante iniziativa per far crescere l'imprenditoria locale. Nella presentazione della proposta è ancora scritto: «Pensi di essere un potenziale imprenditore? Hai una idea imprenditoriale ma non sai da dove cominciare?». Ed ecco le risposte: «Vieni al punto neo impresa, dove con il contributo dell'Agenzia del lavoro e del Centro sviluppo ti spiegheremo come possiamo aiutarti».

L'Agenzia del lavoro e il Centro sviluppo useranno, nella sede aostana dell'assessorato regionale dell'Industria, commercio e artigianato, in piazza della Repubblica, metteranno a disposizione il loro personale specializzato tutti i giorni dalle 9 alle 12. Il «Punto impresa» vuole essere un programma di supporto alla neo-imprenditoria, «un modo semplice e chiaro per aiutare chi vuole diventare imprenditore». In Valle d'Aosta, negli ultimi anni, soprattutto nel settore dei servizi, ci sono stati molti fallimenti soprattutto di giovani che si erano «buttati» con entusiasmo in nuove iniziative, ma senza il necessario supporto di conoscenze. Il «punto impresa» vuole dare risposte a domande come: «Quali procedure? Quali finanziamenti? Quali mercati?». Per partecipare al nuovo programma di supporto alla neo-imprenditoria non è necessario avere un progetto imprenditoriale già strutturato. Basta avere delle intuizioni, un'idea, oppure solamente un forte desiderio di diventare imprenditore. Il «programma di supporto alla neo-imprenditoria» è stato predisposto dalla Agenzia del lavoro e dal Centro sviluppo per aiutare i potenziali imprenditori a capire, individuare, creare e sviluppare la propria idea imprenditoriale. Il programma viene definito un «sistema integrato di servizi e incentivi economici». L'obiettivo è quello di sostenere i nuovi imprenditori favorendo la riuscita e il consolidamento della loro attività al fine di contribuire allo sviluppo economico globale della Regione, possibilmente incrementando i posti di lavoro. In questo momento, anche in Valle d'Aosta, si sta assistendo ad una «crescita» economica senza aumento dei posti di lavoro, come nel resto d'Italia e d'Europa. Allo «sportello» si potranno avere risposte e consulenze personalizzate nella fase di redazione di un sia pur minimo progetto d'impresa con la «certificazione» della validità dell'iniziativa, l'assistenza nelle ricerca di fonti di finanziamento, l'accesso a contributi e l'assistenza da parte di esperti nella fase di avvio delle attività.

Bruno Baschiera

Ayas, iniziativa del sindaco per migliorare i servizi degli uffici

Il marketing in Comune

Saranno organizzati due corsi «pilota» che si svolgeranno a febbraio e a marzo. Il primo cittadino: «Vorremmo proporre una nuova cultura del settore pubblico»

AYAS. A lezione di marketing non per vendere merce, ma per fornire servizi più funzionali e veloci, e la cornice di una maggiore cortesia e collaborazione. Potrebbe essere il progetto di un'azienda privata «leader» nel settore dei servizi, intenzionata a migliorare la professionalità dei propri addetti. La novità è che il settore verso il quale si indirizzeranno le lezioni di marketing sarà l'amministrazione pubblica.

Quante volte il cittadino si lamenta della scarsa collaborazione ottenuta negli uffici statali, regionali oppure comunali? Carenze di personale, disorganizzazione, demotivazione sono problemi «tradizionali» di molti uffici pubblici italiani. La Valle sembra risentire molto di questi disservizi. C'è già chi sceglie la via della prevenzione: è l'amministrazione comunale di Ayas. Propone corsi di marketing a impiegati, funzionari e tecnici; lezioni che potranno essere estesi a sindaco, assessori e consiglieri.

L'iniziativa è del primo cittadino Davide Merlet, in collaborazione con il presidente della Comunità montana dell'Evançon, Cesare Quey. «Vorremmo proporre una nuova cultura del settore pubblico - spiega il primo cittadino di Ayas -, facendo diventare l'utente dell'ufficio comunale una specie di cliente, aumentando così la collaborazione tra la gente del paese che usufruisce dei servizi e il personale stesso».

Il sindaco di Ayas, Davide Merlet

Per questo motivo sono stati organizzati due corsi «pilota», indirizzati a tutto il personale del Comune e dell'Apt di Ayas, che si svolgeranno a febbraio e marzo. L'intervento è intitolato: «Il cittadino cliente della pubblica amministrazione». Obiettivo: migliorare la comunicazione interpersonale, sia nei rapporti tra funzionari pubblici sia soprattutto con i cittadini. Protagonista dell'iniziativa è la società «Sales Training-Azione formativa» di Milano. Il relatore dei seminari sarà Giorgio Fré, che ha un'esperienza decennale nel settore. «Le lezioni - propone il docente - potrebbero essere estese anche al personale delle Funivie e delle Poste». Il corso sarà al mattino dalle 8 alle 12 e al pomeriggio dalle 14 alle 18. Sede scelta è la sala del Consiglio comunale di Ayas, dove ci sarà uno schermo per la proiezione di schemi e tabelle e una lavagna a grandi fogli mobili.

[a. ser.]

Unione europea

Un bando di concorso per ricercatori

AOSTA. L'Unione europea ha emesso un bando per posti di ricercatore in vari organismi a livello universitario in paesi europei.

Il testo del bando è a disposizione degli interessati all'assessorato regionale della Pubblica istruzione. E' denominato «Programma capitale umano e mobilità».

I campi di ricerca per i quali sono stati annunciati posti di lavoro disponibili sono: matematica, informatica, fisica, chimica, scienze della vita, scienze della terra, ingegneria e scienze economiche e sociali. Nel bando programma viene specificato che le richieste di ammissione dovranno essere sottoposte direttamente all'esame di uno degli organismi indicati dal concorso, i quali avranno a loro volta il compito di comunicare, quando sarà avvenuta l'approvazione, le candidature dei titolari di borsa di studio alla Commissione della comunità europea. La presentazione delle candidature dovrà avvenire entro il 15 marzo.

REGIONE AUTONOMA DELLA VALLE D'AOSTA
REGION AUTONOME DE LA VALLEE D'AOSTE

PUNTO NEO IMPRESA
Agenzia del Lavoro - Centro Sviluppo

"CHI NON RISICA NON ROSICA"

Pensi di essere un potenziale imprenditore?
Hai una idea imprenditoriale ma non sai da dove cominciare?

Vieni al PUNTO NEO IMPRESA ti spiegheremo come possiamo aiutarti.

PUNTO NEO IMPRESA
Agenzia del Lavoro - Centro Sviluppo

presso Assessorato Industria, Commercio ed Artigianato
Piazza della Repubblica - Aosta
Apertura dalle 8.30 alle 12.00, dal lunedì al venerdì

AGENZIA DEL LAVORO
AVENCE DE L'EMPLOI
FSE
SVILUPPO

COURMAYEUR

Sci e vini

Gara di slalom e degustazioni per 60 sommeiller

COURMAYEUR. La sezione valdostana dell'Associazione italiana sommeiller ha organizzato per il 23, 24 e 25 gennaio un incontro sulla neve intitolato: «Sole, neve e ...». Sulle piste di Courmayeur si daranno appuntamento più di 60 sommeiller, provenienti da ogni parte d'Italia, e con una folta rappresentanza di valdostani. Il programma una gara di slalom e una degustazione di vini, con punteggio finale che terrà conto sia dell'abilità dimostrata fra i paletti dello slalom sia della capacità di riconoscere i vini degustati. In palio un trofeo alla memoria di Ugo Casale, recentemente scomparso e che negli anni si era fatto apprezzare in Valle d'Aosta per la sue capacità di ristoratore, gastronomo e sommeiller. Durante la lunga permanenza ai sommeiller di fuori Valle verranno presentate specialità tipiche abbinate a vini di produzione locale.

Comunità «Baha'I»

Un seminario sui rapporti nella famiglia

AOSTA. Domani e domenica, nella biblioteca di viale Europa, la comunità aostana «Baha'I» organizza una semina in tema famiglia.

L'inizio è fissato alle 17 di domani con l'incontro: «Perchè non mi capisci? Alla ricerca di un linguaggio tra uomo e donna» condotto da Mehry Rohiati di Milano. Alle 21, è in programma l'intervento dello psicologo alessandrino Gianni Mazzoli su: «Genitori e figli: amici o nemici? Il difficile compito dell'educazione tra valori sociali e valori familiari». Domenica alle 10 incontro su «La famiglia: strumento di crescita ed evoluzione individuale e sociale» condotto da Silvana Bencivenga, psicologa a Treviso. Alle 15 parlerà la sociologa Clelia Purgentino, consulente familiare di Bologna, su: «Temporali e arcobaleni: dal sogno alla realtà; percorso socio-affettivo all'interno della coppia».

Rubate le statue di Sebastiano e Fabiano

Festa patronale a Epinel ma senza i santi patroni

COGNE. Oggi si festeggiano nella frazione di Epinel, a Cogne, i santi patroni della località: San Sebastiano e San Fabiano. Il primo era un soldato romano che militò negli eserciti di Diocleziano. Per la sua fede fu condannato a morte una singolare pena: essere trafitto dalle frecce dei suoi commilitoni. San Fabiano era un Papa fatto martire al tempo di Decio nel 250. Quella di quest'anno è una festa segnata dalla scomparsa nella chiesetta della frazione delle due statue dei santi, rubate, assieme ad altro materiale, alla fine della stagione estiva scorsa.

San Sebastiano rimane raffigurato in due dipinti, uno sulla facciata della stessa cappella, l'altro internamente una tela che ricopre una parete. Le indagini per il recupero dei preziosi oggetti rubati non si sono ancora concluse e non si dispera di poter recuperare una parte delle opere trafugate. Nella frazione si sta già pensando a organizzare una lotteria o una sottoscrizione di fondi per sostituire le statue.

Il patrono di Epinel conserva comunque ancora oggi una bellissima caratteristica affidata alla fantasia dei bambini. Secondo i racconti, tramandati da generazioni, San Fabiano in questo giorno scende a Epinel per augurare agli abitanti una buona festa. Lo fa di primissimo mattino sul suo cavallo bianco che, per la lunga camminata, è affamato. I bambini della frazione devono allora preparare, la sera della vigilia, un fascio di fieno che il cavallo mangerà al suo passaggio.

Per ringraziare il gesto il cavallo sveglia i bambini con un forte colpo di zoccolo sull'uscio della casa senza però farsi mai vedere. Rimasugli di fieno restano i soli testimoni dell'avvenuto passaggio dell'animale.

[d. a.]

Aosta Giochi
«Giochi di società giocattoli e giochi di ruolo»
Corso Lancieri, 13/B - Aosta
Tel. 0165 363.301

VENDESI avviata
Birreria-Spaghetteria
cintura di Aosta
trattative solo tra privati
Per informazioni tel. 0165/44.516 ore ufficio e chiedere di Roberto

MOBILI IN LEGNO
PER L'ESTERNO
panchine, tavoli, gazebo, pergole, fioriere, bacheche, giochi, staccionate, pali per l'agricoltura ecc.
A. DI PLACIDO
C.so Lancieri di Aosta 32/H - AOSTA
Telef. 0165 44.220

Ritagliare e spedire in busta chiusa al seguente indirizzo: "La Stampa" AudioLibri Casella Postale 800 10100 Torino Centro

Desidero ric[illegible] in contrassegno al seguente nominativo ed indirizzo ■ prezzo speciale di L. 14.900 [illegible] gli AudioLibri richiesti.

Cognome Nome

Via n°

C.A.P. Città

Contrassegnare con la [X] i titoli richiesti.

- [ ] ① ANTON ČECHOV - La signora col cagnolino / Il monaco nero
- [ ] ② EDGARD ALLAN POE - I misteri della Rue Morgue - La lettera rubata
- [ ] ③ TAMA JANOWITZ Schiavi di New York
- [ ] ④ J. W. GOETHE I dolori del giovane Werther
- [ ] ⑤ BEPPE FENOGLIO ■ malora
- [ ] ⑥ F. DOSTOEVSKIJ ■ [illegible] bianche

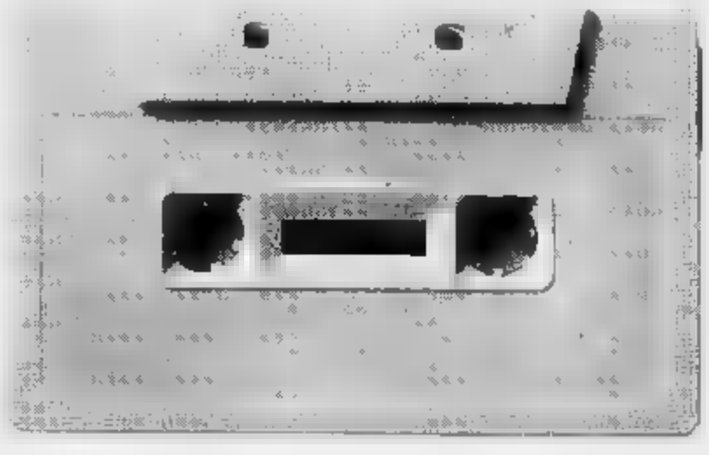

Ritagliare e spedire in busta chiusa ■ seguente indirizzo: "La Stampa" AudioLibri Casella Postale [illegible] 10100 Torino Centro

Desidero ricevere in contrassegno l'intera collana degli AudioLibri di Tuttolibri ①+②+③+④+⑤+⑥

■ prezzo speciale ■ lire 65.000

■ seguente nominativo ed indirizzo:

Cognome

Nome

Via

n°

Città

C.A.P.

Gli AudioLibri di tuttolibri

i tuoi nuovi compagni di viaggio e del tempo libero

Una grande opportunità per chi desidera riscoprire la grande letteratura! Dostoevskij, Čechov, Goethe, Fenoglio, Janowitz, Poe, [illegible] i primi autori che usciranno dagli scaffali delle biblioteche per entrare nella vita di tutti i giorni, accompagnandoti nei tuoi trasferimenti in macchina, sul bus ■ a piedi durante le passeggiate. Un modo nuovo di vivere la letteratura, [illegible] più leggendo ma ascoltando i seducenti personaggi che [illegible] dalle pagine dei tuoi autori preferiti.

Gli AudioLibri della collana: 1. Anton Čechov - ***"La signora col cagnolino"*** e ***"Il monaco nero"*** • 2. Edgar Allan Poe ***"I misteri della Rue Morgue"*** e ***"La lettera rubata"*** • 3. Tama Janowitz - ***"Schiavi di New York"*** • 4. Fedor Dostoevskij ***"Le notti bianche"*** • 5. Wolfgang Goethe - ***"I dolori del giovane Werther"*** • 6. Beppe Fenoglio - ***"La malora"***

Il traffico scoperto dalla squadra mobile di Genova

La 'ndrangheta comprava esplosivi e armi in Valle

Alcuni arrestati dalla polizia genovese per la maxi inchiesta sulla «faida di Taurianova» che ha coinvolto anche la Bassa Valle

VENTIMIGLIA. La n'drangheta calabrese si riforniva di armi e esplosivo in Valle d'Aosta, da personaggi che operavano a Arnad. L'inquietante rivelazione dell'inchiesta della squadra mobile di Genova che nei giorni scorsi ha portato a sessanta arresti in tutta Italia.

Sono state le dichiarazioni dei pentiti a permettere di ricostruire i traffici di armi e droga tra Ventimiglia e il capoluogo ligure che come scopo principale avevano quello di reperire finanziamenti per la sanguinosa «faida di Taurianova». La pista valdostana rientra nel filone genovese dell'indagine. Vincenzo Grimaldi, collaboratore di giustizia, ha riferito i particolari di una spedizione avvenuta tra febbraio e marzo del '92. Un viaggio che aveva permesso di recuperare dinamite e detonatori destinati ad attentati contro la Questura e il carcere «Marassi» di Genova.

Queste le fasi del traffico. Durante le festività natalizie, nel corso di un incontro a Genova, due informatori confermano la disponibilità di esplosivo in Valle d'Aosta. E' così, circa due mesi dopo, che si arriva alla spedizione. Salvatore Grimaldi insieme a Roberto Reitano (responsabile di un omicidio avvenuto ad Eze, in Costa Azzurra) affittano una Lancia «Dedra» di colore bianco targata Milano da una concessionaria ligure. I due, ai quali si aggiunge Alberto Petinati, raggiungono la Valle d'Aosta e si dirigono a Arnad, dove incontrano per la prima volta il «fornitore» (il nome è tutelato dal segreto istruttorio). Passano a Verrès e il viaggio continua verso Aosta dove il gruppo cerca di contattare, senza fortuna, un informatore in grado di preparare documenti falsi per uno degli esponenti maggiori della «famiglia», Santo Asciutto. La consegna dell'esplosivo avviene, ad Arnad, nel pomeriggio: i tre «inviati» ricevono 20 candelotti di dinamite, miccia e lenta combustione e 20 detonatori. Il tutto viene nascosto in uno zaino e consegnato a Alberto Petinati che, accompagnato alla stazione ferroviaria di Verrès, riparte in treno verso Torino.

Secondo quanto dichiarato dai pentiti l'intenzione della banda era quella di utilizzare l'esplosivo contro la Questura (che aveva aumentato i controlli) e il carcere «Marassi» (dove alcuni «amici» erano stati maltrattati dagli agenti di polizia penitenziaria). In realtà vennero confezionate solo due bombe utilizzate in attentati contro un autosalone e un altro esercizio commerciale.

Intanto, l'indagine sulle filiali liguri della n'drangheta è destinata a continuare. Tra i sessanta nuovi indagati di questi giorni qualcuno potrebbe decidere di collaborare. E' fra le speranze degli inquirenti.

Giulio Gavino

1991

Sullo sfondo un delitto

Santo Asciutto, uno dei personaggi che compaiono nell'inchiesta genovese sulla «faida di Taurianova» e sulla n'drangheta, è stato condannato a 24 anni di carcere dalla corte di assise di Aosta a fine febbraio dello scorso anno per il delitto Ferryrolles. Secondo i giudici di Aosta sarebbe proprio stato Santo Asciutto a organizzare l'omicidio di Françoise Ferreyrolles, francese di Clermont-Ferrand, su incarico dell'ex marito, il dentista Bernard Rouhalde, che da anni lavorava ad Aosta. Con Asciutto, nel novembre del 1991, c'erano Antonio Sorrento (ergastolo) e Roberto Reitano (23 anni di carcere) che era il «palo» del commando omicida. Il mandante dell'omicida, il dentista, si uccise nel carcere di Brissogne prima dell'inizio del processo. Nel primo processo non era stato chiarito il movente dell'omicidio: interessi economici non chiariti del tutto.

Donnas, tutto pronto per la manifestazione di domenica

Domani sera il prologo con la sfilata folcloristica nelle vie fino alla cappella di Sant'Orso

Un'immagine della Fiera di S. Orso. Donnas, splendido prologo millenaria manifestazione capoluogo regionale. Nel borgo Donnas bancarelle «apriranno» domenica

In Fiera anche le vetrine

Undici negozi del borgo, di via Roma di Vert sono stati preparati sul tema dell'artigianato. Gli espositori sono 350 e 15 scuole. Presenti le cooperative

DONNAS. E' tutto pronto per domenica, giorno della Fiera di Sant'Orso a Donnas. Il comitato della Fiera lavora da una settimana: bancarelle, luci, bandierine, allestimento del padiglione, che è predisposto con cura. Gli artigiani potranno avere il pranzo caldo gratuito, servito al padiglione delle manifestazioni.

Undici vetrine del borgo, dell'attigua via Roma di Vert, sono state preparate sul tema della Fiera partecipando al primo Concorso vetrine: gli allestimenti molto originali e ricchi aiutano a creare l'atmosfera, anticipando la giornata di domenica che vedrà centinaia di artigiani e migliaia di visitatori.

«Al momento abbiamo ricevuto la partecipazione di 350 artigiani e di quindici scuole e gruppi. Come ogni anno, facciamo del nostro meglio per accogliere nel miglior modo possibile. Ricordo che predisposti nel paese sei parcheggi indicati sui manifesti e che una navetta gratuitamente accompagnerà i visitatori dal parking alla porta del Borgo, della manifestazione», dice Piero Busala, presidente del Comitato Incremento Fiera di Sant'Orso.

Saranno presenti alla Fiera, oltre a numerose scuole di scultura e di intaglio anche le cooperative «Lo Dzeut» di Champorcher con i suoi tessuti di canapa e «Le Trousseau ancien» di Gressoney e della Valle del Lys pantofole tipiche e l'atelier dei costumi.

La Fiera un prologo domani sera quando, alle 19,30, tutta la popolazione è invitata alla porta orientale del Borgo per sfilare con i gruppi folcloristici attraverso la via principale della borgata fino alla cappella di Sant'Orso dove sarà celebrata la Messa. E' poi prevista la visita alla scuola di scultura e, nel padiglione, sarà presentato il programma fieristico e uno spettacolo folcloristico con il gruppo piemontese «Cantavino».

Per domenica l'apertura ufficiale è prevista alle 8,30 quando la giuria comincerà l'esame delle opere per la classificazione. Alle 9 è in programma la distribuzione di vino brulé a tutti gli espositori; alle 9,30 il ricevimento delle autorità e l'esibizione della banda musicale di Donnas; alle 12 il pranzo caldo agli artigiani. Per le 15,30 è prevista la premiazione degli artigiani e la chiusura della Fiera che potrà tuttavia prolungarsi fino alle 17 se il tempo sarà clemente. [l. c.]

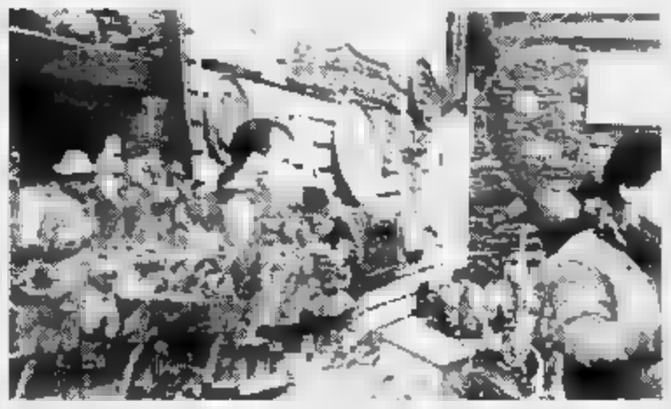

Una bancarella una Fiera di Sant'Orso nelle vie del centro Aosta

A Aosta ritorna

AOSTA. La tradizione che recupera la tradizione. Potrebbe essere lo slogan della Fiera di Sant'Orso che il centro Aosta, come ogni anno, ospita il 30 e 31 gennaio.

Molte le novità per la «coreografia» della millenaria manifestazione. Novità che sono in realtà un riposcare nella tradizione della stessa fiera. Per la serata del 30 verrà infatti riproposta la «veillà»: punti ristoro con prodotti tipici locali, vin brûlé e brodo caldo, gli artigiani nei banchi fino alle 21, negozi aperti fino a tardi e gruppi musicali che si esibiranno nel vecchio borgo. Ci saranno le Penne Nere e il coro Sant'Orso, il Comité des traditions valdôtaines, la banda municipale di Aosta e Lo Tintamaro di Cogne. La musica sarà anche la protagonista delle due giornate di fiera. Numerosi gruppi della tradizione musicale delle Alpi, tra i Trouveur valdotèn, che si esibiranno in vari punti del centro. Novità anche per le mosure collaterali che saranno quattro invece di due.

La potenza, non la prepotenza.
La sicurezza, non la pesantezza.
L'agio, senza sfoggio.
Audi

Da oggi: nuova Audi A4.

La nuova Audi A4 è una decisa espressione di potenza.
Lo si sente nelle nuove motorizzazioni, nella forza del design, nell'eleganza della linea.
Lo si vede nei materiali, nelle finiture, nella funzionalità, nell'alto grado di sicurezza raggiunto.
La nuova Audi A4 vi aspetta. Venite a provarla.

Programma finanziario per la vostra Audi A4.

MODELLO	MOTORE	CV	VELOCITÀ	PREZZO*
1.6	4 cilindri	101	191	44.0
1.8 20V Quattro	4 cilindri	125	205	49.3
1.8 20V	4 cilindri	125	205	46.0
1.8 20V quattro	4 cilindri	125	202	45.9
2.8 V6	6 cilindri	174	230	54.3
1.9 TDI 90 cv turbo diesel	4 cilindri	90	176	49.0
2.5 TDI quattro	5 cilindri	150	210	55.1
1.9 TDI Quattro	4 cilindri	90	184	50.7
2.8 V6 quattro	6 cilindri	174	230	59.1

* Prezzi chiavi in mano in milioni di lire esclusa A.I.I.P.T. - **Disponibile anche con cambio automatico

CONCESSIONARIA VOLKSWAGEN - AUDI LA VALLE D'AOSTA
Alpicar S.R.L.
Corso Ivrea 128 - AOSTA - Tel. 0165/238.838

SUBITO IN VACANZA. POI IN CUCINA.

cucine Copat

Una cucina COPAT è già molto.
Ma se la prenoti entro Gennaio 1995
e poi desideri trascorrere una splendida vacanza a scelta tra 13 località stupende, allora è il momento di non perdere tempo.
Per informazioni telefona al numero 0125-53657.

BEATA ARREDAMENTI
LORANZE' (IVREA) - Via Provinciale - Tel. 0125 53657 - 53661 (a 5 km. dall'autostrada TO-AO, uscita Ivrea)

Pedemontana e statale 460 trasformate in pericolose piste di ghiaccio

Anas travolta da 8 cm di neve

«Colpa delle imprese appaltatrici»

Otto centimetri di neve. E' bastato poco per mandare in crisi la viabilità in Alto Canavese, soprattutto sulle statali, per tutta la giornata di ieri. Incidenti a catena si sono verificati sulla statale 460, nel tratto compreso tra Salassa e Cuorgnè, e sulla statale 565, la Pedemontana, da Salassa a Ivrea. Auto fuori strada, carreggiate bloccate da autocarri finiti di traverso per il fondo stradale trasformato in una lastra di ghiaccio spessa qualche centimetro.

Nell'occhio del ciclone sono finite le aziende appaltatrici del servizio di manutenzione stradale. Gli spartineve, entrati in azione poche ore dopo l'inizio della nevicata hanno, infatti, tolto soltanto il primo strato. La lama, posizionata a qualche centimetro dall'asfalto ha compattato la neve sottostante che, appena la temperatura è scesa sotto lo zero, è gelata.

La situazione più drammatica nella mattinata di ieri quando, i centralini di vigili del fuoco e carabinieri, sono stati presi d'assalto dalle telefonate di automobilisti finiti fuori strada o bloccati in interminabili code. Un incidente nei pressi di Colleretto, tra il furgone di un autotrasportatore milanese e una Ford Sierra ha ulteriormente rallentato la già precaria circolazione. L'occupante della Sierra, Mohammed Rammellid, 31 anni di Pont, è ricoverato in ospedale a Ivrea: ne avrà per una quarantina di giorni. Altri incidenti nei pressi di ponte Preti e dopo la galleria di Pramonire, in direzione Rivarolo. Irrintracciabili, ieri, gli appaltatori del servizio di manutenzione della Pedemontana, la statale che mette in collegamento l'Alto Canavese con l'Eporediese, considerato uno dei punti più critici della viabilità in Canavese. Nessuna risposta neppure dall'Anas di Torino. Il geometra Magistri, responsabile delle strade in questione, si rifiuta di parlare: «Rivolgetevi al capo compartimento». Facile, è a Roma. Geometra, gli automobilisti protestano, chiedono perché arterie di comunicazione così importanti, come la 460 e la Pedemontana, non sono state pulite meglio? «Non posso parlare con i giornalisti, per me scrivete ciò che volete». Situazione più tranquilla, invece, nell'Eporediese. La statale della Valle d'Aosta è percorribile senza particolari difficoltà. Pochissimi disagi anche sulle strade comunali e provinciali dove i mezzi spartineve sono entrati in azione prestissimo. A Rivarolo è stato pulito a tempo di record, e reso perfettamente transitabile, anche il «guado» sul torrente Orco, costruito su terra battura. Da segnale, infine, uno spettacolare incidente a Bosconero. Stefano Mosciatti 25 anni di San Benigno, alla guida della sua Peugeot ha perso il controllo del mezzo nei pressi del passaggio a livello 35 della Canavesana a Bosconero. La macchina è rimasta bloccata sui binari: il giovane è scampato pochi istanti prima che arrivasse il treno Torino-Rivarolo.

Lodovico Paletto

La statale 460 appariva ieri fra Cuorgnè e Valperga: sopra il sindaco di Ceresole Reale Donato Circio

VALLE ORCO

Accordo con la Provincia

I mezzi sgombera-neve che l'Anas ha dislocato a Ceresole, in alta valle Orco, continuano a funzionare. In pensione l'ultimo dipendente dell'azienda Osvaldo Moretti, «lame» e «frese» vengono manovrate da due dipendenti della Provincia, in base ad una precisa convenzione. Spiega il sindaco di Ceresole Donato Circio: «Sarebbe impensabile che i mezzi sgombera neve salissero da Noasca il rischio di rimanere bloccati». L'apertura della galleria sul tratto montano della statale 460, ha migliorato nettamente la nella stagione invernale. La poca neve caduta permette ancora l'apertura della pista da fondo: «Un vero peccato anche perché quest'anno il Comune aveva acquistato un moderno battipista. Speriamo in nuove precipitazioni», conclude il sindaco.

Solo pullman dal Canavese a Torino

Aboliti i treni nei giorni festivi

Niente più treni dal Canavese a Torino nei giorni festivi. Lo ha deciso la Satti, concessionaria del servizio, annunciando che, al posto delle vecchie littorine, a partire forse già da domenica prossima, si potranno soltanto utilizzare gli autobus. Motivo del provvedimento lo scarso numero di persone che, nei giorni festivi, utilizzano il servizio.

La proposta, però, non trova d'accordo i sindacati interni che già parlano di «decisione vergognosa»; oggi ci saranno nuovi incontri tra le parti, l'intesa sembra essere molto lontana. «Per rilanciare l'azienda - dicono i portavoce delle organizzazioni sindacali - gli interventi che bisognerebbe mettere in cantiere sono altri. Il primo è certamente rifare il tratto di ferrovia tra Bene Benigno e Volpiano che è andato distrutto con l'alluvione dello scorso novembre». Franco Cargnino, membro della segreteria regionale della Fit Cisl, va oltre. «Le iniziative di questi ultimi anni - spiega - hanno quasi completamente risanato la società e siamo passati dai 28 miliardi di deficit del '92 ai di oggi. La sospensione del servizio domenicale, invece, non porterà alcun vantaggio e la situazione economica resterà pressoché identica a quella di oggi». Ma allora che significato ha cancellare le corse della Canavesana la domenica? «Assolutamente nessuno - aggiunge Cargnino -: l'utenza si può e si deve conquistare risolvendo le carenze del servizio. Facendo così, invece, si fa soltanto morire la Satti».

Intanto malumore tra gli utenti per il mancato avvio dei lavori di rifacimento dei binari a San Benigno: «Ci avevano detto che in un mese tutto sarebbe stato sistemato. Ne sono passati tre, non è stato fatto nulla e noi siamo ancora costretti a viaggiare in condizioni precarie».

La protesta è stata fatta propria anche dai sindaci dei Comuni serviti dalla Canavesana che hanno deciso di scrivere al ministro dell'Interno e a quello dei Lavori pubblici chiedendo l'immediato stanziamento dei fondi necessari alla sistemazione della linea. «Se la gente abbandona il treno - scrivono gli amministratori - e sceglie l'auto per andare in città la viabilità comprensoriale presto raggiungerà livelli di collasso. Per questo motivo intervenire subito, senza palleggiare responsabilità, adottando quelle soluzioni che l'utenza aspetta ormai troppo tempo».

DOVE & QUANDO

SCI-ALPINISMO. Viene presentato oggi a Ivrea, alle 21, in sala Santa Marta, il 36° corso di sci-alpinismo organizzato dalla sezione eporediese del Cai (Club alpino italiano). Direttore delle lezioni, che questa sera saranno illustrate con diapositive, è Giampiero Trompetto.

SI Il Gruppo Cantori Salesi organizza tre giorni di festa a Castelnuovo Nigra, per celebrare il patrono San Sebastiano. S'inizia oggi, alle 21, con la discoteca mobile di Radio Alfa; domani sera si balla il liscio con l'orchestra Serenade. Si termina domenica, con gli Amis d'Alhlan, alle 14,30, e l'orchestra Arcobaleno alle 21. I festeggiamenti si svolgono nel padiglione allestito nella piazza del Comune.

**** Don Matteo Lepori, direttore regionale dell'Osservatorio della pastorale sociale del lavoro, parlerà lunedì prossimo a Ivrea (ore 21, nella sala Varmondo dell'ex Seminario) sul tema «Dove va il lavoro umano». Al termine dell'incontro è previsto un dibattito.

PRO Domani a Castellamonte, alle 21, nel salone Trabucco, si svolge una serata di solidarietà a favore della Fondazione Paolo Chiono che da anni opera in Kenya a favore del Terzo Mondo. Si esibiranno i ragazzi del parrocchiale e la compagnia teatrale «Lo Zufolo».

I GSEO. Sono prorogate fino al 31 gennaio le iscrizioni al Gruppo sportivo ricreativo Olivetti. Le eventuali adesioni si ricevono alla segreteria che è situata in via Montenavale (Conventol, il venerdì dalle 12 alle 13 e il martedì e giovedì dalle 16,15 alle 17.

RINGRAZIAMENTO. Festa del Ringraziamento per gli agricoltori domenica prossima a Piverone. Il ritrovo dei partecipanti è fissato alle 11 per la Santa Messa; seguirà la benedizione delle macchine agricole e un rinfresco offerto dal Comitato che ha organizzato la festa.

Romano, schianto nei pressi del pericoloso innesto con la statale 26

La superstrada torna a uccidere

Muore il medico condotto di S. Giusto

Ancora vittima sulla «superstrada della morte», così chiamata la «quattro corsie» che unisce il ponte 25 Aprile, alla periferia Est di Ivrea, con la statale 26 per Strambino. In uno scontro fra due auto, ieri mattina, ha perso la vita il dottor Antonio Radicchi, 48 anni, medico condotto di San Giusto. La sua «Ford Fiesta» è stata travolta dalla «Peugeot 205» guidata da Angelo Vercellone, 41 anni, elettricista, residente a Scarmagno in via Vittorio Veneto 35, rimasto ferito in maniera lieve (ha riportato un trauma cranico e sternale).

L'incidente è avvenuto poco dopo mezzogiorno a Romano Canavese, in località Pozzello, ai confini con il quartiere San Bernardo di Ivrea. Vercellone stava ritornando a casa per il pranzo.

«La Ford Fiesta ha fatto un'inversione di marcia - ha raccontato ieri, ancora sconvolto, uscendo dalla sala raggi dell'ospedale -. Me la sono trovata davanti all'improvviso: ricordo soltanto di avere subito schiacciato il freno, poi più nulla». Insieme ai carabinieri di Strambino, l'elettricista ha cercato di ricostruire la dinamica: «Quel tratto di strada - ha spiegato - è attraversato da diversi cavalcavia. Probabilmente stavo passando sotto uno di questi, dove c'è ombra; il conducente della Ford Fiesta, che arrivava dalla parte opposta, evidentemente non mi ha visto».

Solo i rilievi dei militari, ora, potranno stabilire con sicurezza le cause dell'incidente. Inutile, per il medico sangiustese, la corsa all'ospedale di Ivrea con un'ambulanza della Croce Rossa di San Giorgio. Il dottor Biagio Spaziante, primario del pronto soccorso, non ha potuto far altro che constatarne il decesso per le gravi ferite riportate.

A sinistra il dottor Antonio Radicchi, morto dopo l'incidente. Sopra, Angelo Vercellone, che è rimasto ferito nell'incidente

Originario della Basilicata, Antonio Radicchi era medico condotto a San Giusto da circa trent'anni. Viveva insieme alla moglie, Laura Serra e il figlio diciottenne Alessandro, studente del liceo classico «Botta» di Ivrea, in una villetta al numero 12 di via del Pilone. «Era una persona eccezionale - lo ricordano i compaesani - sotto ogni aspetto, sia professionale, sia umano; sempre disponibile nel seguire le varie attività e iniziative organizzate in paese».

[m. rev.]

LE BREVI

ANDRATE

Condannati i rapinatori che rubarono la cassaforte

Dopo aver portato via, nella notte del 14 giugno '94, dall'ufficio postale di Andrate la cassaforte (contenente 15 milioni tra contanti e buoni fruttiferi), l'avevano nascosta nei boschi fra Nomaglio e Borgofranco, in frazione Biò. Giuseppe Paca, 37 anni, residente a Favria in via San Rocco 32, il nipote Vincenzo Paco, 29 anni, Castellamonte, vicolo Cognengo 3, e Antonio Ferraro, 54 anni, Rivarolo, via Pastore 5, erano però stati arrestati dai carabinieri proprio mentre si apprestavano ad aprire il forziere, la notte successiva. Ieri mattina, davanti al pretore di Ivrea, Tiseo, hanno patteggiato: 2 anni di reclusione per Ferraro e Giuseppe Paco, 1 anno e 4 mesi (perché incensurato) per Vincenzo Paco.

CAREMA

A giudizio ex alpino per violenza alla sorella

Il sostituto procuratore Fornace ha chiesto al gip De Marchi il rinvio a giudizio per L. M., anni, l'ex alpino arrestato tre mesi fa con l'accusa di violenza carnale nei confronti della sorellina di 11 anni. Il magistrato ha affidato a esperti una perizia sul giovane. Il gip ha fissato l'udienza preliminare per il 23 febbraio prossimo.

PRATOLLIONE

Due mesi per oltraggio al medico del

Due mesi di reclusione per aver oltraggiato il medico in servizio al carcere, durante una visita nel gennaio '94; la pena patteggiata ieri mattina in pretura a Ivrea da Piero Carrera, 33 anni, di Pratiglione. Il giovane, difeso dall'avv. Bianchetti, scontando una condanna per reati contro il patrimonio.

BOCCE

Sulle frequenze di radio Rete 5

Il crescente interesse verso i campionati boccistici di società ha indotto la radio torinese Rete 5 (mf 95.900) a mandare in onda ogni sabato, da domani fino 4 marzo, dalle ore 14 alle 20, collegamenti con notizie e commenti dai campi delle serie A1-A2-B.

IVREA

Cambio il segretario della Lega Nord

E' Paolo Astengo il nuovo segretario della sezione di Ivrea della Lega Nord; subentra a Ettore Barbero, per scadenza del mandato. Completamente rinnovato anche il resto del direttivo, che sarà presentato a iscritti e simpatizzanti oggi alle 21, nella sede del Carroccio, in via Palestro 30 a Ivrea.

CHIAVERANO

Consiglio comunale aperto al pubblico

E' aperto agli interventi del pubblico il Consiglio comunale in programma oggi alle 21, al Centro d'incontro di Chiaverano. All'ordine del giorno c'è la situazione creatasi dopo l'alluvione novembre scorso, che ha causato circa 3 miliardi di danni.

Buongiorno, desidera?

MELE GOLDEN al kg. 990

PROSCIUTTO COTTO SALE MAIALE C.B. LENTI al kg. 18.500

ACQUA MINERALE NATURALE E GASSATA l. 1,5 300

FINOCCHI al kg. 990

SALSICCIA CALABRA PICCANTE SAL-FIORINO al kg. 17.500

BISCOTTI FROLLINI MACINA 1 kg. 1.650

BROCCOLETTI al kg. 990

RICOTTA ABIT FRESCA al kg. 6.990

Offerte valide dal 20.01 al 24.01.95 salvo esaurimento scorte

per la tua spesa vieni all' A&O

Attesa a Novara per la prima nazionale di «Otello», da mercoledì al Coccia

Umberto Orsini, perfido Iago

Il Moro di Venezia, immortale figura di Shakespeare, sarà interpretato da Franco Branciaroli, mentre Valeria Milillo è Desdemona. L'allestimento di Gabriele Lavia

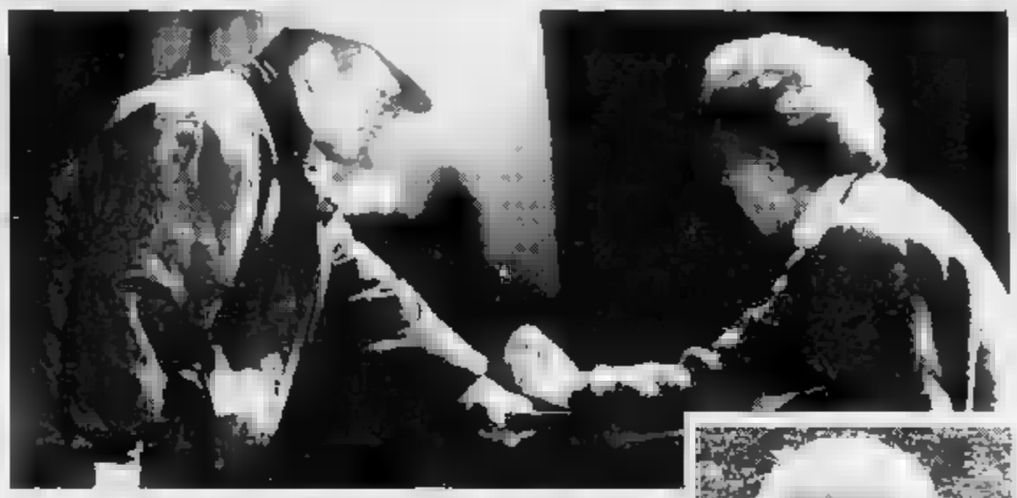

NOVARA. Da più di un mese, prima a Roma e dal 9 gennaio a Novara, lavorano al ritmo di dieci ore al giorno. Adesso l'orologio non lo guardano neppure più. In vista del debutto risparmiano davvero energie Gabriele Lavia, Umberto Orsini, Franco Branciaroli, Valeria Milillo e gli altri attori del cast.

Mercoledì 25, alle 21, al Teatro Coccia di Novara porteranno in prima nazionale assoluta l'«Otello» di William Shakespeare, dramma che Lavia torna a firmare come regista dopo l'allestimento di vent'anni fa.

Lo spettacolo è prodotto dall'Eliseo e dal Teatro degli Incamminati in collaborazione con lo Stabile di Torino, il Comune di Novara e il sostegno finanziario della Banca Popolare di Novara.

Unica data in Piemonte, «Otello» verrà replicato fino a domenica 29. La prima nazionale con i critici e le autorità è fissata per le 20 di venerdì 27, una serata ad inviti che avrà comunque, per volontà del regista e degli attori, alcuni posti resi disponibili con la libera vendita dei biglietti.

Attesissimo, l'allestimento di Lavia si annuncia come l'evento teatrale dell'anno: sono già in calendario oltre 160 recite in tutta Italia. Il Moro di Venezia è interpretato da Franco Branciaroli, Umberto Orsini nel ruolo di Iago e Valeria Milillo, reduce dai successi de «L'affare Makropulos», nei panni di Desdemona. Completano il cast Luca Lazzareschi, Susanna Marcomeni, Roberto Alinghieri, Lucio Rosato, Francesco Meoni, Fabrizio Russotto, Alkis Zanis, Claudio Calafiore, Giorgina Cantalini e Giuseppe Antignati. Scene e costumi sono di Paolo Tommasi. [p. ben.]

Moriconi

La scandalosa contessa

ALESSANDRIA. Una scandalosa contessa, descritta dalla penna di Aldo Palazzeschi e portata in scena da Valeria Moriconi.

Lunedì al Teatro Comunale di Alessandria andrà in scena l'«Interrogatorio della contessa Maria» nella versione teatrale curata e diretta da Egisto Marcucci.

Con Moriconi recitano Dario Cantarelli e Lino Spadaro. Per informazioni sui biglietti (40 mila primo settore, mila, 2° e 20 mila galleria) rivolgersi al botteghino del Teatro, telefono 0131/234240. [c. re.]

Vercelli

Gran richiesta per Bramieri

VERCELLI. Ritorna Gino Bramieri, col suo fortunato miliardo tentatore, sul palco del teatro Civico, per la stagione di Belvedere-spettacoli, domenica sera alle 21. Un grosso successo, questo lavoro di Enrico Vaime e Jaja Fiastri, che a Vercelli, fa replay a grande richiesta, dopo la recita nella passata stagione teatrale. «Se un bel giorno all'improvviso...» è una divertente pièce, dove Bramieri conduce la quadriglia Gianfranco Jannuzzo ed Elsa Merlini. La storia: la famiglia Ceccarelli sconvolta da poco lanciato dalla via attraverso la finestra nel salotto buono. All'interno: un miliardo. Che farne? Il marito è per la restituzione, la moglie per la soddisfazione di sogni sopiti e mai realizzati. La realtà finale sarà soluzione ben differente dai due così progettati. [g. bar.]

Gino Bramieri ritorna a Vercelli a furor di popolo. In alto: Umberto Orsini e Gabriele Lavia durante le prove di «Otello»

Nizza Monferrato

Thompson e il blues di classe

NIZZA MONFERRATO. Scheggе di blues d'autore si preparano per questa al «Blue Bird», il circolo jazz in via IV Novembre. Protagonista, insieme con la sua band, il musicista americano James Thompson, autore e compositore che si ispira alla tradizione nera.

E' davvero uno spettacolo speciale quello che Thompson riesce a proporre una volta in scena insieme al prediletto sax (senza dimenticare però flauto e voce).

Nato a Cleveland (Ohio), cresciuto a Los Angeles, dall'83 ha eletto l'Italia (attualmente Bologna in particolare) a paese d'adozione: qui lo trattengono ragioni d'amore e d'amicizia. Italiana è, infatti, la sua compagna, e nella cerchia di amici vanta Zucchero «Sugar» Fornaciari, Mingardi, De Piscopo, il gruppo degli Stadio, «amici» con cui ha collaborato a lungo.

Stasera Thompson sarà accompagnato da Enzo «Vince» Vallicelli (batterista e vocalist), Sergio Montaleni (chitarra e voce), Andrea Taravelli (basso).

«Un sound energico, e raffinato» descrivono gli estimatori. Il repertorio si ispira ai classici del blues, alle finezze del soul. «Le sue esibizioni non si dimenticano facilmente» è il coro unanime di chi ha avuto modo di ascoltarlo.

Il costo del biglietto per il concerto stasera è di 20 mila lire, s'inizia alle 21.

Per informazioni telefonare allo 0141/793.569 (ore serali).

Venerdì prossimo il «Blue Bird» ospiterà il concerto di presentazione dell'ultimo cd «Lucky Serenade» del bassista Luciano Milanese accompagnato da Andrea Pozza al piano, Claudio Chiara (sax), Carlo Milanese (batteria), Renata Tosi (vocalist). [m. t.]

«Stripmen» a Bra

E adesso si spoglino i ragazzi

Spogliarello maschile a Bra

BRA. Aitanti ballerini stasera si cimenteranno in «Strip show». Cornice dello spettacolo, tutto dedicato alle donne, sarà la discoteca «B.nario». L'appuntamento è alle 23, in pista si scateneranno tre ragazzi che sulle note dei successi del momento si cimenteranno in una serie di coinvolgenti e piccanti performance. La serata è stata realizzata con la collaborazione di alcuni negozi della città. Fino alle 24 l'ingresso è riservato solo alle donne. Lo spettacolo nell'ambito della festa a tema in programma il venerdì al «B.nario».

Un altro appuntamento da non perdere è quello in calendario martedì sera. Tutta una notte dedicata alla musica rock «per non dimenticare un'epoca, un mito» spiegano i titolari del locale. La serata è stata ideata in collaborazione con alcuni negozi di dischi della provincia. [r. s.]

Ad Aosta

Cavallino Bianco e Cin-Ci-Là

AOSTA. Due spettacoli di operetta per la «Saison culturelle» valdostana. Il Teatro Giacosa di Aosta ospita la prossima settimana due serate dedicate al «teatro musicale» nato nell'Ottocento come evoluzione del «singspiel» tedesco e del «vaudeville» francese.

Per martedì è in calendario una delle più celebri operette austriache, «Al cavallino bianco», che sarà portata in scena ad Aosta dalla Compagnia dell'operetta del Teatro Bellini di Napoli, in collaborazione al Teatro dell'opera di Cuba, da sempre accolta dal pubblico di tutta Europa con grande entusiasmo. L'operetta fu quindi quella da cui presero compositori di altre nazionalità. Tra questi gli italiani Leoncavallo, Costa e Petrì, i più celebre e fecondi scrittori di operetta del mondo dello spettacolo nazionale.

Il coro e l'orchestra de «Al cavallino bianco» saranno diretti dal maestro Mario Ciervo. La regia dello spettacolo in cartellone per martedì alle 21 è di Livio Galassi.

«Cin-Ci-Là» è, invece, il titolo dello spettacolo di Carlo Lombardo e di Virgilio Ranzato che verrà presentato nell'ambito della Saison culturelle giovedì sempre alle 21.

L'operetta rappresentata dalla Compagnia di operette del Teatro di Torino, in collaborazione con la Compagnia di danza Teatro di Torino. Il ruolo della protagonista principale dello spettacolo sarà interpretato da Nadia Furlon. L'orchestra diretta dal maestro Gioele Mugliardo. La regia è di Cesare Goffi.

I biglietti per i due spettacoli sono in prevendita nei punti della Valle della Saison culturelle. [sa. b.]

5 APPUNTAMENTI PER SAPERE TUTTO. OGNI SETTIMANA CON "LA STAMPA".

LUNEDÌ
lunedìsport
MARTEDÌ
tuttocome
SETTIMANALE DELLA CASA E DEL TEMPO LIBERO
MERCOLEDÌ
tuttoscienze
SETTIMANALE DI SCIENZA E TECNOLOGIA
VENERDÌ
tuttodove
SETTIMANALE DEI VIAGGI E DELLA BUONA TAVOLA
SABATO
tuttolibri
SETTIMANALE DI ATTUALITÀ CULTURALE LETTERATURA - STORIA - ARTE - SPETTACOLO

Si fa presto a dire tutto. Tutto sullo sport, sulle mode e le abitudini più attuali, tutto sulle ultime scoperte scientifiche, sui viaggi più interessanti e sulle novità letterarie.

Ma solo "La Stampa" può offrire tutto di tutto. Ogni settimana infatti "La Stampa" si arricchisce di cinque, interessantissimi inserti. Cinque proposte settimanali per rispondere a tutte, proprio tutte le domande e le curiosità dei suoi lettori.

La settimana inizia bene con le cronache, i commenti, i risultati e le classifiche di "Lunedìsport". Continua martedì con le curiosità e le notizie utili di "Tuttocome": dalla moda alla casa, dal fai da te alle idee per i regali. Prosegue mercoledì con i perché di "Tuttoscienze", da anni un osservatorio privilegiato sul pianeta scienza. Venerdì? Venerdì è la volta di "Tuttodove", l'appuntamento che ogni settimana ci porta lontano, ci consiglia itinerari fuori dai luoghi comuni e in più ci propone la scheda di un ristorante visitato da Edoardo Raspelli. Il sabato, infine, c'è "Tuttolibri", pagine per orientarsi a scegliere non solo libri, ma anche arte, musica e spettacolo.

"La Stampa". Tutto e molto di più.

LA STAMPA

L'aostana Carmen Gevroz testimonial per solidarietà

Messaggio in musica

La cantante sarà ambasciatrice dell'Istituto Serafico di Assisi che si occupa di handicappati. In programma tournée anche all'estero

AOSTA. Saranno la voce [redacted] le iniziative di una cantante aostana a portare nel mondo un messaggio di solidarietà a favore dell'Istituto Serafico di Assisi che da decenni si occupa del recupero [redacted] giovani handicappati. Carmen Gevroz, di Aosta, è stata, infatti, scelta come ambasciatrice dell'Associazione Internazionale Amici del Serafico e la sua canzone «Message to Paradise», premiata [redacted] scorsa estate [redacted] festival «Fiori di Sicilia», sarà il «leitmotiv» dell'iniziativa che si prefigge di far conoscere anche fuori dall'Italia il lavoro dell'istituto umbro che ospita oggi più di [redacted] ragazzi, per la maggior parte ciechi.

[redacted] cantante [redacted] Carmen Gevroz offrirà la [redacted] voce per diffondere nel mondo [redacted] messaggio di solidarietà a favore dell'Istituto Serafico di Assisi che si occupa del recupero di giovani handicappati

Per cominciare «Message to Paradise» sarà incisa su cd e accompagnerà [redacted] testo, tradotto nella lingua del Paese di destinazione, che spiegherà le finalità dell'Associazione Amici del Serafico. A questo seguiranno spettacoli canori di cui Carmen Gevroz sarà madrina e co-protagonista.

Così il presidente dell'istituto [redacted] Assisi, Guido Iacono, ha commentato la scelta di Carmen Gevroz: «In questo mondo di grande confusione [redacted] preoccupante indifferenza per tutti i problemi più grandi della società che ci circonda, sentiamo spesso voci altisonanti che urlano opinioni, dissensi, accuse, difese, denuncie. Quasi mai si sente la voce dei poveri, [redacted] sofferenti, degli emarginati che non fanno notizia. Figuriamoci [redacted] si sente la voce di chi prega. Ebbene, noi abbiamo ascoltato una voce stupenda che prega con [redacted] canto, quella di Carmen Gevroz».

«Per me - dice la cantante aostana - è un grande onore essere la testimonial dell'Associazione Amici del Serafico, ma anche un grande impegno al quale intendo legare la [redacted] carriera [redacted]. Nel mondo della canzone [redacted] difficile farsi spazio, ma io adesso ho [redacted] ragione [redacted] più per volerlo trovare».

Il centro di riabilitazione dell'Istituto Serafico, convenzionato [redacted] con l'Università Cattolica di Roma, è oggi l'unico del suo genere in Italia, [redacted] per continuare la sua attività ha bisogno di fondi perché ogni ragazzo costa 300 mila lire al giorno solo di specialisti. E Carmen Gevroz, che ha in mente di fondare anche in Valle un'associazione a sostegno dell'istituto umbro, è già al lavoro. La cantante aostana sta, infatti, preparando, per l'Italia, manifestazioni canore [redacted] ospiti illustri e una prima tournè all'estero. [b. m.]

I FILM [redacted] WEEK-END

Viaggi nel tempo tra drammi e comicità

ALL'INSEGNA dei viaggi il fine settimana cinematografico in Valle. Viaggi nel passato, nel futuro, nel presente; reali [redacted] immaginari, drammatici o umoristici.

Un viaggio nel passato, all'insegna della comicità, è «I visitatori» [redacted] Jean-Marie Poiré (Des Guides, Cervinia), che rac[redacted] come un cavaliere feudale e il suo valletto vengano sbalzati [redacted] avanti nel tempo e si confrontino, loro malgrado, con l'epoca contemporanea e con le profonde modificazioni di paesaggio, lingua e costumi che il salto temporale comporta. Una disavventura [redacted] magnificamente dal gruppo [redacted] attori, che [redacted] esaltano nelle scaramucce con le «diavolerie» di oggi, [redacted] confronti coatti con i loro discendenti «corrotti», in equivoci linguistici «demenziali».

Un viaggio nel tempo e nello spazio, dove il passato si mescola col futuro, [redacted] «Stargate» di Roland Emmerich (Monte Bianco, Courmayeur). Qui un archeologo [redacted] un militare si misurano con uno strano oggetto rinvenuto durante [redacted] spedizione, [redacted] gigantesco anello di pietra, che in realtà è una porta intergalattica. I due la attraversano e si ritrovano su un pianeta uguale all'Egitto [redacted] faraoni, in cui la tecnologia [redacted] sposa con usanze arcaiche e crudeli. Ne nascerà una lotta per sopravvivere e ritornare al punto di partenza, chiudendosi dietro definitivamente la porta stellare.

Un viaggio nel presente è «Belle [redacted] bar» [redacted] Alessandro Benvenuti (Giacosa, Aosta), do[redacted] un restauratore [redacted] crisi ritrova stimoli sentimentali e professionali attraverso l'incontro, decisamente movimentato, con un suo cugino transessuale. Una commedia garbata [redacted] priva di volgarità, esaltata dalla regia «umanistica» di Benvenuti.

Un [redacted] nel pa[redacted] prossimo [redacted] «Viaggio in Inghilterra» di Richard Attemborough (Cinema [redacted] Châtillon), [redacted] racconta l'incursione di una poetessa americana nel mondo asettico [redacted] sessuofobo di Oxford. Il tutto [redacted] un'accurata introspezione psicologica, un tocco [redacted] poesia [redacted] ottime prestazioni attoriali.

Un viaggio nelle meraviglia degli effetti speciali è «The Mask» di Chuch Russell (Corso, Aosta). La nuova performance di Jim Carrey, l'attore disarticolato che assomiglia a Jerry Lewis, lo vede nei panni di un timido contabile innamorato di una ballerina da night, a sua volta persa dietro a un bullo-criminale. Ma la sua vita cambierà con la scoperta di un'anti[redacted] maschera, che, una volta indossata, gli conferirà poteri eccezionali. Una svolta, di cui l'ex-timido approfitterà, per superare i suoi complessi e conquistare la donna del suo [redacted].

Luciano Barisone

STASERA AL [redacted]

[redacted] **Corso** Tel. (0165) 35.668 Or.: 20/22 Lire 10.000	**The Mask** *di C. Russell, con J. Carrey, C. Diaz, R. Jeni (Usa '94)* — Un impiegato di banca si trasforma in un «uomo di gommagrazie a [redacted] maschera magica, ruba il cuore alla pupa [redacted] un gangster e affronta il boss. N. V. 1h 30' **Comico**
Giacosa Tel. (0165) 262.220 Or.: 20/22 Lire 10.000	**[redacted] al [redacted]** *di A. Benvenuti, con A. Benvenuti, E. Robin's, A. Serra (Ita. '94)* — [redacted] transessuale [redacted] innamora del cugino che non vede da dieci anni, [redacted] restauratore in crisi con la moglie, e sogna di aprire con lui un bar. V. M. 14 1h 50' **Commedia**
[redacted] **S. Anna** Tel. (0125) 307.469 Or.: 20/22 Lire 10.000	CHIUSO
COURMAYEUR [redacted] **Bianco** Tel. (0165) 841.206 Or.: 21,30 L. 10.000	**[redacted]** *di O. Stone, con W. Harrelson, J. Lewis, R. Downey Jr. (Usa '94)* — Una coppia attraversa l'America in auto seminando morti e stragi, sfiora un carcere di massima sicurezza e diventa una «star» grazie alla tv. V.M. 14 2h **Thriller**
[redacted] **Des Guides** Tel. (0166) 949.473 Or.: 20/22 Lire 13.000	**Viaggio in Inghilterra** *di R. Attenborough, con A. Hopkins, D. Winger, J. [redacted] (Ingh./Usa '94)* — La storia vera [redacted] e dell'amore tra lo scrittore inglese cattolico C. S. Lewis e la poetessa inglese Joy Grisham. N. V. 2h 10' **Drammatico**
[redacted] **Gran Paradiso** Tel. (0165) 841.[redacted] Or.: 17/20/22 Lire 10.000	CHIUSO

CINEMA NEL CANAVESE

IVREA [redacted] **Boaro** [redacted]. (0125) 641.480 Or.: 20/22 Lire 10.000	**OcchioPinocchio** *di F. Nuti, con F. Nuti, C. Caselli, J. Ackland (Ita. '94)* — Una versione aggiornata del Pinocchio: il Texas invece della Toscana, un viaggio, una ragazza al posto di Lucignolo, un conflitto tra padre e figlio. N. V. 2h 20' **Commedia**
[redacted] Tel. (0125) 641.571 Or.: 20/22,10	**Intervista [redacted] vampiro** *di N. Jordan, con T. Cruise, B. Pitt, K. Dunst (Usa '94)* — Un vampiro racconta a un giornalista la storia della sua iniziazione, della sua vita ormai senza tempo e senza età. Dal romanzo di Anne Rice V. [redacted]. 14. 2h 02' [redacted]

VOLA AL CINEMA
SULLE ALI DELLA FANTASIA

GIORNO E NOTTE

PONT-ST-MARTIN

«Regna un grande silenzio...»

All'auditorium di Pont-Saint-Martin [redacted] replica questa sera lo spettacolo teatrale «Regna un grande silenzio», che [redacted] «Lik Teatar - Teatro esule di Mostar» ha presentato ieri [redacted] Teatro Giacosa. Lo spettacolo, per la regia di Nedzad Maksumic, è inserito nel cartellone della Saison culturelle. L'ingresso è libero.

[redacted]

«Les parois de la mémoire»

Terza puntata [redacted] «Montagnaventure - Les parois de la mémoire: K2» oggi alle 19,50 su Raitre. Il programma realizzato dai registi Carlo Rossi e Jérôme Equer è dedicato oggi ai valdo[redacted] che nel 1954 hanno partecipato alla celebre spedizione italiana che ha conquistato la vetta del K2: Mario Puchoz, Sergio Viotto e Ubaldo Rey.

AOSTA

Musica alla Compagnia

Alla Compagnia dei motori proseguono oggi le serate a tema. Il titolo della serata di oggi è «Non siamo angeli» e i dee-jay del discobar anticipano che verrà proposta «musica della Madonna». In repertorio i brani più gettonati della cantante nota italo-americana.

AOSTA

Si balla con «I Concord»

Alla discoteca «Joy's» questa sera si balla [redacted] l'orchestra spettacolo «I Concord»: dal liscio agli Anni Sessanta, fino ad arrivare alla musica moderna. Dopo le [redacted] discomusic con Maurizio dj.

CERVINIA

Ballo liscio con orchestra

Ballo liscio [redacted] l'orchestra [redacted] Tony e Barbara questa s[redacted] alla discoteca «Cristallino» di Cervinia.

AOSTA

Piano bar al «Nazionale»

Al caffè «Nazionale» proseguo[redacted] questo fine settimana gli appuntamenti di piano bar. [redacted] oggi a domenica nel locale si esibirà il pianista [redacted].

Reportage, cinema e dibattiti nei programmi odierni delle tivù francofone

«Ricordo [redacted] Vietman» [redacted]

E alle 23,35 il film «S.O.B.» in versione originale

«Gagner moins [redacted] partir», un reportage della serie *«Tell quel»*, inaugura i programmi serali [redacted] Tsr, alle 20,10. [redacted]conta l'esperienza dei lavoratori della Kodak [redacted] Losanna, messi dai vertici aziendali di fronte [redacted] una scelta non indifferente: guadagnare meno o essere licenziati. In quest'ultimo caso con una liquidazione consistente, ma con la prospettiva di ritrovarsi disoccupati.

L'attrice Julie Andrews, oggi su Tsr

Alle 20,40 la rete svizzera trasmette *«Souvenir du Viet[redacted]»* (Usa, 1993, 165'), un film televisivo di Paul Wandkos con Jonny Robertson, Rue MacLaghan, Nick Mancuso e Ted Marcoux. Ne è protagonista Paxton, una ragazza di buona famiglia, giovane [redacted] ottimista, malgrado le idee conformiste che le vogliono inculcare i genitori. Contro [redacted] loro parere decide di andare all'Università di Berkeley, California. Siamo alla fine degli Anni 60 [redacted] il college [redacted] uno dei centri della contestazione. Qui [redacted] ragazza [redacted] Peter, con il quale vive una [redacted] gione d'amore e di lotta, sullo sfondo delle manifestazioni studentesche contro la guerra in Vietnam. Poi Peter viene richiamato alle armi e parte per Saigon. Ne ritornerà cadavere.

Alle 22,15 Francia 2 propone *«Bouillon de culture»*. Fra gli ospiti: Monique Lange, Gilles Perraut e Daniel Pravot. Il tema della serata sarà «Papa».

Alle 23,35 Tsr trasmette infine *«S.O.B.»* (Usa, 1980, 121'), un film di Blake Edwards con Julie Andrews, William Holden, Marisa Berenson, Larry Hagman, Richard Mulligan. E' [redacted] storia [redacted] Femix Farmer, regista hollywoodiano acclamato e coccolato [redacted] produttori per i suoi film di successo. La sua vi[redacted] si svolge in piena felicità (bella villa, bella moglie, bei figli, tanti amici) fino a quando la sua ultima fatica viene stroncata dalla critica. Allora tutto gli si rivolta contro, in un turbinio di vicende grottesche, insieme drammatiche ed esilaranti. Un film in versione originale sottotitolata. Da [redacted] perdere. [l. b.]

PRIME VISIONI A TORINO

ADUA 200 c. G. Cesare 67. **Pulp Fiction.** Col V. 18. Or.: 16,30; 19,15; 22.
ADUA 400 c. G. Cesare 67. Vedi teatri.
AMBRA v. Chiesa Salute 77, [redacted] 210.985. Vedi teatri.
AMBROSIO [redacted] c. V. Emanuele II, 52, tel. 547.007. Sala 1. **Stargate.** Or.: 14,45; 17,20; 19,45; 22,30. Sala 2. **Forrest Gump.** Or.: 14,30; 17,10; 19,50; 22,30. Sala 3. **Sotto il segno del pericolo.** Or.: 14,30; 17,10; 19,50; 22,30.
ARLECCHINO c. Sommeiller 22. **The [redacted].** [redacted].: 14,30; [redacted] 18,30; 20,30; 22,30.
CAPITOL v. S. Dalmazzo 24. **S.P.Q.R. 2000 e ½ anni fa.** Or.: 15,45; 18; 20,15; 22,30.
CENTRALE v. C. Alberto 27. **Sola ingannatore.** Or.: 15,10; 17,35; 20,05; 22,30.
C. CHAPLIN 1 v. Garib. 32/a. [redacted] **gli occhi chiusi.** Or.: 15,50; 18,05; 20,20; 22,30.
C. CHAPLIN 2 v. Garibaldi 32/a. **4 matrimoni e un funerale.** Or.: 15,30; 17,50; 20,10; 22,30.
[redacted] v. Giotto 6. **Junior.** Or.: 16; 18,10; 20,20; 22,30.
DORIA via Gramsci 9. **Tre vedove e un delitto.** Or.: 16; 18,10; 20,20; 22,30.
ELISEO GRANDE p. Sabotino. **Il re leone.** Or.: 15,10; 17; 18,50; 20,40; [redacted]
ELISEO BLU p. Sabotino. **Occhi nelle tenebre.** Or.: 15,30; 17,50; 20,10; 22,30.
ELISEO ROSSO p. Sabotino. **Warriors - Una volta erano guerrieri.** Or.: 16; 18,10; 20,20; 22,30.
EMPIRE p. V. Veneto 5. **Junior.** Or.: 16; 18,10; 20,20; 22,30.
ERBA c. Moncalieri 241. **Mangiare bere [redacted] donna.** Or.: 20; 22,30.
ETOILE via Bruno Buozzi ang. v. Roma. **Il mo[redacted]** Or.: 15,15; 17,40; 20,10; 22,30.
FARO v. Po 30. **Il re Leone.** Or.: 20,35; 22,30.
FIAMMA c. Trapani 57. **Sotto il segno del pericolo.** Or.: 14,45; 17,20; 19,55; 22,30.
IDEAL c. [redacted] 4. **Stargate.** Or.: 15; 17,30; 20; 22,30.
[redacted] via Po 21, tel. 812.5996. [redacted] **alla** [redacted] Or.: 16,30; 18,30; 20,30; 22,30.
KONG v. S. Teresa 5. **OcchioPinocchio.** Or.: 17; 19,50; 22,30.
LILLIPUT v. XX Settembre 15 bis. **Forrest Gump.** Or.: 14,45; 17,20; 19,55; 22,30.
LUX Galleria [redacted] Federico. **Intervista col vampiro.** [redacted]: 15,15; 17,40; 20,05; 22,30.
MASSIMO UNO [redacted] Montebello 8. **Vanya sulla 42ª Strada.** Or.: 15,50; 18; 20,15; 22,30.
NAZIONALE 1 v. Pomba 7. **Warriors - Una volta erano guerrieri.** Or.: 16; 18,10; [redacted]; 22,30.
NAZIONALE 2 via Pomba 7. **La tela y la luna.** Or.: 16,15; 18,20; 20,25; 22,30.
OLIMPIA 1 via Arsenale 31. **The Mask - Da zero a mito.** Orario: 14,30; 16,30; 18,30; 20,30; 22,30.
OLIMPIA 2 v. [redacted] 31. **Belle al bar.** Or.: 14,30; 16,30; 18,30; 20,30; 22,30.
REPOSI via XX Settembre 15. **Timecop - Indagine al futuro.** Or.: 14,30; 16,30; 18,30; 20,30; 22,30.
[redacted] Gall. Subalpina. **Sirene - Sirens.** Or.: 16,15; 18,20; 20,25; 22,30.
STUDIO RITZ via Acqui 2. **Occhi nelle tenebre.** Or.: 16; 18,10; 20,20; 22,30.
VITTORIA via Roma 356. **Kika.** Or.: 15,45; 18; 20,15; 22,30.

TEATRI A TORINO

TEATRO REGIO. Stagione d'Opera 1994-95. Dal 24/1 al 7/2 **A midsummer night's dream (Sogno di una notte di mezza estate).** Opera in 3 atti di B. Britten, dalla commedia di W. Shake[redacted]. John Mauceri direttore; regia Alfredo Arias. [redacted] Teatro Regio. Biglietteria ore 13-18,30. Tel. 8815.241/242.
CARIGNANO. P. Carignano 6. Teatro Stabile To[redacted]. Ore 20,45 lo Stabile Friuli-Venezia Giulia presenta Ottavia Piccolo in **Medea** di Grillparzer, regia Nanni Garella. Biglietteria T.S.T., v. Roma 49 (orario 12-18, [redacted] riposo). [redacted] 517.6246 - 544.562. Ultimi tre giorni.
[redacted] c. Moncalieri 241. Tel. 661.5447. Ultime 3 recite, stasera alle 21, nuovo record di risate, continua il successo della [redacted] com. piem.: Mario Brusa in **Trenta an purgatori**, una novità assoluta di Fenoglio. Lod. Brusa con la partecipazione straordinaria di Bruno Gambarotta, regia Edmo Fenoglio. Informazioni e prenotazioni orario continuato 9/23.

RADIO E TELEVISIONI

Raitre
14: [redacted] **Tgr** [redacted] **la Valle d'Aosta**
19,50 **Montagnaventure**

Radiouno
7,20 **La voix de la Vallée**

Radiodue
12,10; 17,33 **La voix de la Vallée**
14,14 **Lo zainetto** a cura di T. Gatto e K. Pallet

Suisse [redacted]
9,10 **Top models**
9,30 **Passe-moi les jumelles**
10,20 **Sherpanni** [redacted] **Annapurna**
11,05 **Les feux de l'amour**
12,15 **Le miracle de l'amour**
12,45 **Tj-midi**
13,05 **Les femmes** [redacted] **sable**
13,35 **Pour l'amour du risque**
14,20 **Profession reporter Eng**
15,05 **Bergerac**
16 — **La petite maison dans la prairie**
17,15 **Robinson Sucroé**
17,40 **Seaquest, le gardien de l'o**[redacted]
[redacted] **Tj-soir**
20,10 **Tell quel**
20,40 **Souvenir du Vietnam**
23,25 **Tj-Nuit**
23,55 **Sob**, film

[redacted] 7 [redacted]
18; 19; 20; 22,40; 23,40 **Informazione**

Radio Club
8 — **Buon giorno**
9 — **Musica melodia**
10,15 **Radio club nostalgia**
11,30 **364610, «la tua musica preferita»**
12 — **Disco club**
[redacted] — **Hit club parade**
17 — **Disco dance club music**
[redacted] **Radio club nostalgia**
19 — **La più** [redacted] **musiche di** [redacted] **tempi**

Primantenna Supersix
12,30; 19,15; 24 **Cronache regionali**

[redacted] Saint-Vincent Cinque Stelle
12,30; 19,30; 22,30 **Telegiornale**
16,15 **Starlandia**, cartone animato
17,30 **Dance Television**
19,25 **Telenews**, notiziario nazionale
20,30 **Casa Mosca**, [redacted] show

Top Italia [redacted]
9 — **Sportissimo**, notiziario sportivo
11; 12,10; 21 **News locale**
14 — **Magic line**
17 — **Club Italia**, musica italiana
18 — **Liscio doc**
[redacted] [redacted] non stop

Tele Alpi
12,40; 19; 22,15 **Alpitime**, notiz.
15 — **Luisana**, telenovela
16 — **Centaitalia**, rubrica musicale
17 — [redacted], cartoni animati
17,30 **Fauna selvaggia**, documentario
19 — **Sloane**, telefilm

[redacted] Aosta Stereo Italiavera
9,30; 12,30; 15,30; 18,30 **Notiziario**
14; 20 **Italia party**
24 — **Italia Doc**

[redacted] d'Aosta 101
7,35 **Oroscopo**
8,30 **Annunci commerciali**
9 — **Liscio** [redacted]
10,05 **101[redacted] giocal**
11,30 **Top '60, '70**
12; 19 **Notiziario della** [redacted] **d'Aosta**, informazione
15 — **Free music sound** con Andrey
16 — [redacted] **box**, dischi a richiesta
22 — [redacted] **italiane**

Radio Monte Bianco
7 — **Golden gala Anni '**[redacted]
7,30; 9,15; 16,15 **Gli annunci di Aladino**
8; 10; 12; 15; 16; 17 **Il globo**, notiziario
9,30 **100% di grandi successi**
11,30; 15,30; 16,30; 17,30 **News Radio Suisse Internationale**
14,30 **Pomeriggio giovane**
21 — **Night white**

[redacted] Reporter
[redacted] **Linea diretta**, [redacted] locali
[redacted] 14,25; 16,25 **News**, not. ultima ora
9,15 **L'**[redacted]
13 — **Pomeriggio con Reporter**
19 — **Musica non stop**, con L. Attucci

[redacted] St-Vincent
7,15; 14; 17; 18,40; 22 **Infovallée news**
10 — **Contatto radio**, con S. Mondaini
12; 15,15 **Meteo/viabilità**
14,20 **Novità discografiche**
20,30 **I tarocchi**, con Ange

Radio Monterosa
8; 12; 14; 18,25; 20,30 **Digit News locali**
10,32 **Cnr**, rubrica con Barbara Alberti
11,56 **Sul filo del telefono**, con Luciano Caveri
15,15 **Rock Café**, con M. De Stefani
18,1[redacted] **Mercatino Occasioni**
21 — **Rock Café** con flario e paolo

[redacted] **Eventuali errori e variazioni nei programmi sono causati dalla non tempestiva comunicazione da par[redacted] delle emittenti.**

L'OMBRELLO SHENKER
[redacted] APRE ANCHE [redacted]
CORSO BATTAGLIONE AOSTA, 81 - Tel. 32.031
THE SHENKER INSTITUTES OF ENGLISH
INGLESE CON IL METODO SHENKER
[redacted] TI [redacted] L'INGLESE
UN OMBRELLO [redacted]
Vieni [redacted] trovarci riceverai un simpatico omaggio!
INGLESE SUL [redacted]

CHIEDETELO A LA STAMPA
...COSA SI DICE DI QUEL FILM: le recensioni di Lietta Tornabuoni sul film in prima visione [redacted] AL 144 [redacted] (lire 952 al minuto + iva)

Il giocatore oggi firma il contratto

Il calciatore rossonero Cisco Guida «Commettiamo ancora troppe ingenuità, ma contro il Legnano meritavamo un pareggio»

Paolo Stringara, centrocampista firmerà il contratto con l'Aosta e domenica sarà già in campo nella partita contro il Valdagno

Il «sì» di Stringara che gioca domenica

AOSTA. Si è riaperta la trattativa con Paolo Stringara e l'Aosta spera di poter schierare domenica l'ex centrocampista bolognese e interista. Stringara dovrebbe firmare il contratto e scendere in campo tra due giorni al «Puchoz» contro il Valdagno. Dall'amara sconfitta patita a Legnano, è emersa la necessità di poter contare su un giocatore di esperienza davanti alla difesa, capace di dare linearità alla manovra e brillantezza alle azioni offensive.

I tifosi confidano proprio nell'arrivo di Stringara per poter vedere crescere il tasso tecnico collettivo. In casa Aosta c'è comunque ancora amarezza per lo sfortunato esordio di Ferruccio Mazzola sulla panchina, in una partita che è stata caratterizzata da una buona prestazione della squadra, ma che non ha fruttato punti alla compagine del presidente Pavan. La rete di Guida aveva illuso l'Aosta.

«Speravo che il gol messo a segno allo scadere del primo tempo - dice il centrocampista Cisco Guida - fosse di buon auspicio, ma nella ripresa abbiamo commesso alcune ingenuità difensive che ci sono costate carissimo. Meritavamo il pareggio perché sul piano del gioco non siamo certo inferiori a Legnano».

«I giornali hanno addossato a me la colpa della deviazione che ha consentito al Legnano di centrare la vittoria - aggiunge Guida -, ero distante una decina di metri dal vivo dell'azione che ha sancito il definitivo 3-2: è stato Degioz a spiazzare involontariamente Buda. Si sono comunque fatte sentire le sei assenze, anche se chi è sceso in campo a sostituire i titolari ha fatto il proprio dovere».

Da sinistra il centrocampista Cisco Guida e l'allenatore Ferruccio Mazzola

Ci sono stati miglioramenti sul piano del gioco, ma ora volta siete stati puniti dalle distrazioni difensive.

«Abbiamo, purtroppo, commesso delle ingenuità. Siamo, invece, notevolmente progrediti sia l'aspetto tecnico sia quel che concerne l'atteggiamento nervoso. C'è sola ammonizione nelle battute conclusive della partita, a dimostrazione che la squadra ha saputo mantenere la massima tranquillità in campo. Mazzola ha lavorato moltissimo sul piano psicologico, facendoci capire l'importanza di mantenere sempre i nervi saldi».

Cos'è cambiato con l'arrivo del nuovo allenatore?

«Sul piano tattico le idee di Mazzola si avvicinano molto a quelle di Ciravegna. Il nuovo mister vuole squadra attenta in difesa, con marcature a uomo e il libero, e pronta a centrocampo sia a fare filtro sia a impostare l'azione offensiva. Mazzola ha un notevole carisma e ha già saputo conquistarsi la simpatia di tutti».

Siete convinti di poter evitare i play out?

«Condivido le affermazioni di Mazzola: questa squadra ha un potenziale da centro classifica. Purtroppo serie di circostanze negative ci ha relegato in fondo alla graduatoria, però ci sono tutte le possibilità per risalire la corrente».

L'Aosta è distanziata di punti dalla sest'ultima in classifica (per evitare la lotteria dei play out occorre lasciarsi alle spalle almeno cinque squadre), confida di recuperare il terreno perso grazie ai punti che vengono assegnati per ogni vittoria. Domenica al «Puchoz» contro il Valdagno i rossoneri devono centrare il successo per continuare a sperare.

Sigfrido Beneyton

Fondo, attesa a Courmayeur per la staffetta di Dobbiaco in Val Pusteria

Esercito in gara per lo scudetto

La 4×10 chilometri con due frazioni a tecnica classica e altre due a tecnica libera è riservata a corpi militari. Gareggiano anche Forestale, Guardia di Finanza e carabinieri

AOSTA. A distanza di due anni i campionati italiani assoluti tornano, per la seconda volta nella loro storia, a Dobbiaco in Val Pusteria per le prime tre delle nove gare con titolo in palio, le altre sei si disputeranno a Lago di Tesero il 16, 18 e 19 febbraio in concomitanza con i mondiali di biathlon a Anterselva. Il programma prevede per oggi una attesissima 4 x 10 Km.; la staffetta con due frazioni a tecnica classica e due a tecnica libera che assegnerà lo scudetto ai corpi militari. Sabato ci sarà la 15 Km. a tecnica libera con lo scontro atteso tra la rientrante Manuela Di Centa (19 titoli italiani) e Stefania Belmondo, favorita della vigilia. Domenica ci sarà Gaudenzio Godioz che andrà alla caccia di una medaglia nella 50 Km. a tecnica libera. Per partecipare alla 50 Km. probabilmente Gaudenzio dovrà rinunciare alla Coppa Consiglio Valle.

L'attesa a Courmayeur è comunque tutta per la staffetta di oggi: la speranza è di riuscire a sfatare una tradizione negativa. Il Centro Sportivo Esercito ha vinto l'ultimo titolo di staffetta 27 anni fa per poi sfiorare il colpaccio con una sequela incredibile di medaglie e di episodi sfortunati (emblematico la gara di Passo Coe in cui Polvara aveva 20" di vantaggio sulla Forestale ruppe un bastoncino e cadde due volte negli ultimi 100 metri perdendo l'oro a favore di Benedetto Carrara).

Due anni fa a Dobbiaco, sulla pista «Monika» e «Nathalie», il quartetto (con Riva al posto di Clos) arrivò a 11 secondi dal podio e l'anno scorso a Lago di Tesero terzi in due gare vinte dai finanzieri. Alessandro Durand e Paolo Riva decidevano all'ultima ora se schierare Clos in prima o in terza frazione ruotando Polvara. Le Fiamme Gialle hanno Venzetto, uomo staffetta di sempre e già vincitore con il quartetto 13 volte, ora è meglio della condizione, Barco che si è dato malato rinunciando alla Coppa del Mondo, forse per preparare Dobbiaco, Roberto De Zolt in gran forma e un quarto uomo da scegliere tra Pulié, Del Fabbro, Zorzi e Giacomel.

La Forestale con l'arrivo dell'ex carabiniere May si è rafforzata ma Valbusa e Pozzi non in condizioni di salute ottimali. I tecnici decideranno all'ultima se schierare Fontana o il gressonaro Agostino Filippa. I carabinieri sono indeboliti e accanto al fortissimo Fauner potrebbero schierare il giovane Piller, un Di Centa influenzato e si dovrà scegliere tra Longo o Sartor, e ancora puntare su un giovane (Broggini, Mariotti e Santus). Nelle seconde squadre dovrebbero gareggiare anche i finanzieri Stefano e Christian Sarocco e Aldo Christille e il forestale Leonardo Follis, oltre agli alpini. Marco Albarello non correrà la 50 Km. ma proverà poi a alternato e 20 da skating visto che ha problemi i suoi Atomic: «Sono in ottime condizioni - dice Marco- ma ho sci buoni. E' un peccato perché a Nove Mesto ho buttato il condo posto staffetta a un terzo e quarto posto nella 15 Km.».

E la staffetta?: «Non è mai stata così equilibrata, possiamo vincere in quattro, noi sulla carta i più deboli ma meglio non parlarne troppo, potrebbe essere la volta buona». Anche Gianfranco Stella è fiducioso e non nasconde che potrebbe perdere il suo record un tricolore alpino lontano di 27 primavere: «Le carte in regola per vincere hanno, bisogna avere anche un po' fortuna, Albarello e Godioz vanno forte, Polvara può tenere duro e mi piace molto Clos». [r. s.]

CAMPIONATI UNIVERSITARI

Brusson, tre medaglie alla Valle

In della Coppa Consiglio Valle, alle quale parteciperanno Vialbe e Belmondo, Albarello e Vanzetta, la pista dei Tre Villaggi a Brusson ha ospitato i campionati italiani universitari di fondo. Ottimo livello tecnico le gare individuali, discrete le donne e di basso livello gli uomini in staffetta. Nelle gare che si sono svolte nel comprensorio del Monterosasky tre medaglie sono state assegnate alla Valle d'Aosta atleti del Cus Torino in gare a tecnica classica. Nella 15 Km. maschile ha vinto l'ex azzurro e già oro alle Universiadi Francesco Semenzato oltre 1 minuto sul gressonaro Agostino Filippa. Terzo si è piazzato Stefano Saracco di Brusson. Tra donne ha vinto l'azzurra torinese Lara Peyrot davanti alla valtellinese Antonella Confortola e all'aostana Emanuela Martello, seconda l'anno scorso.

In staffetta a tecnica libera tra i maschi la formazione dell'Austria ha vinto davanti a quella del Cus Milano e a quella Svizzera, grazie alla formula «open» tra i maschi, il Cus Torino con le piemontesi Peyrot, Della Mea e Chesta ha vinto tra le donne su Cus Udine e la Roma-Udine-Torino con l'aostana Giuliana Lamastra.

Ora tocca allo sci alpino, sulla pista Mont Ros di Champoluc tre prove e 150 universitari sciatori di 10 nazioni in gara.

Da sinistra i campioni valdostani di fondo Marco Albarello e Gaudenzio Godioz

BOCCE

Riprendono domani i campionati di società di serie A2 e B

Nitri, scontro al vertice

La «matricola» biancoverde, al comando della classifica, affronta gli «Amici Chiavazza», al secondo posto. Play out per la Aostana Danubio Assicurazioni

AOSTA. Riprendono domani i campionati di società di bocce. In serie A2 la Nitri Auto, terribile matricola biancoverde, vuole ripetere, nel girone di ritorno, gli exploit che ne hanno caratterizzato il cammino nella prima parte del torneo.

«Siamo inaspettatamente, ma meritatamente in vetta alla classifica - dice il presidente Franco Nitri - e cercheremo di rimanerci fino alla conclusione della stagione. Il passaggio nella massima serie nazionale non rientrava nei nostri piani, però adesso crediamo di avere le carte in regola per puntare al grande salto. Nella abbiamo lavorato intensamente per giungere in condizioni ideali alla ripresa del torneo».

Il presidente Franco Nitri

La Nitri Auto guida la classifica, a quota 90, davanti agli Amici Chiavazza (85 punti), alla Pantec (79), all'Auxilium (71), al Carmagnola (70), alla Cumianese, il Roverino (46) e all'Alpignano (42). E domani è in programma la sfida al vertice, gli aostani che renderanno visita agli Amici Chiavazza. Una sfida che si preannuncia all'insegna dell'equilibrio (all'andata finì 8-8) e che potrebbe risultare decisiva per la promozione.

In serie B l'Aostana Danubio Assicurazioni sarà impegnata nei play out. Dopo aver sfiorato l'ammissione ai play off, Montgiovetto e compagni dovranno strappare la permanenza nell'attuale categoria in un quadrangolare che prevede due retrocessioni.

Avversari degli aostani saranno il Gaiero Casale, la Familiare Alessandria e il Pozzo Strada Torino.

«Il sorteggio ci ha riservato avversari di tutto rispetto - dice il presidente Leo Bianquin -. La Familiare è considerata la formazione più forte del lotto, ma giocheremo tutti gli incontri senza timori reverenziali. Prima della pausa avevamo dimostrato di avere trovato i giusti equilibri di gioco e nella sosta abbiamo fatto il possibile per migliorare ulteriormente il nostro rendimento. L'obiettivo rimane quello di chiudere il girone nelle prime due posizioni, per partecipare anche nella prossima stagione alla serie Be.

Domani per l'Aostana Danubio Assicurazioni confronto casalingo contro il Gaiero Casale, con inizio alle 14,30 al bocciodromo coperto in regione Tzamberlet. [s. b.]

PALLAVOLO

Serie C, buona prova dei rossoneri a Chiavari

Vittoria in trasferta del Pila Aosta Welcome

AOSTA. La ripresa dei campionati di pallavolo è stata favorevole per il Pila Aosta Welcome, mentre la Vallée ha proseguito la serie negativa. In serie A2 femminile non c'è stato nulla da fare per le biancoviola sul campo del San Fior, con le venete che si sono imposte per 25-11. In serie C maschile bella vittoria dei rossoneri a Chiavari, con il punteggio di 32-21.

La Vallée ha dovuto arrendersi alla superiorità del San Fior. Le padrone di casa hanno preso subito un buon vantaggio, per poi controllare i tentativi di rimonta delle aostane. Chiuso il primo tempo in vantaggio per 13-5, le venete hanno incrementato il divario nella ripresa, chiudendo sul 25-11.

Miglior realizzatrice è stata Mery Sorbara con 8 reti. Sono andate a segno anche Giuliani (3), Lorena Diano (2), Samantha Alessi e Katia Zanello (1). Sabato prossimo impegno casalingo per la Vallée, alle 20 alla palestra di Verrès, contro il Manzano.

In serie C maschile il Pila Aosta Welcome ha conquistato la prima vittoria esterna. Dopo alcune prove convincenti casalinghe, i rossoneri sono finalmente riusciti a centrare il successo anche in trasferta. Dopo un primo tempo equilibrato (12-11), gli aostani hanno incominciato a forzare il ritmo nella ripresa, portandosi a condurre per 19-13 per poi chiudere sul 32-21.

Migliori realizzatori sono stati Giorgio Corniolo e Andrea Esposito, con 8 reti ciascuno. Hanno completato il bottino Giovanni Corniolo (6), Matteotti, Arduino Trevisan (3), Aldo Di Marco e Diego Foti (2). Sabato prossimo difficile confronto interno, alle 18,30 a Verrès, contro il Buccinasco, che divide con i rossoneri il secondo posto in classifica. [b.]

OCCASIONE
Privato, promotore di costituenda cooperativa edilizia in Aosta, dispone di ultimi appartamenti centralissimi.
Possibilità di un mutuo San Paolo fino al 70% del valore di ogni singolo appartamento.
Telefono diretto (senza intermediazioni)
0337 230900

MULTIMARCHE
AUTOCENTER s.r.l. di NALE & PELLU
NEL CENTRO DELLA CITTÀ ...

auto nazionali ed estere nuove e usate delle maggiori marche
in
Via Xavier Maistre 11
11100 AOSTA
Tel. 235.007
Fax 238756

LA STAMPA & PUBLIKOMPASS
PUBBLICITA' CHE VALE

PK Per la pubblicità su LA STAMPA
publikompass
Direzione: Corso Massimo d'Azeglio 60
Sportelli: Via Roma 60 - Via 32
Telefono 011 65.211 - Fax 6521500 - 10125 TORINO

ANNI 60
LA MINIGONNA
CREA LA
RIVOLUZIONE
IN UN SOLO VESTITO

ANNI 90
TWINGO
CREA LA
RIVOLUZIONE
IN UN SOLO
VOLUME

Cortissima, eccitante e irriverente ▬ le vecchie regole. Trent'anni dopo, lo spirito rivoluzionario ▬ della gonna più corta della storia rivive nella monovolume più piccola ▬ oggi, la Renault Twingo. Ed ▮ subito moda, con i suoi colori ▪ i ▬ interni originali. E' piccola ma confortevole, proprio come sarebbe piaciuta all'inventrice della minigonna: divano posteriore scorrevole, chiusura centralizzata, telecomando, alzacristalli e retrovisori elettrici. E per chi vuole seguire la moda ma non rinuncia a un tocco personale, ▬ disponibili l'aria condizionata, il ▬ apribile ▪ l'ABS. Twingo: non ▪ guida, s'indossa.

TWINGO. L'UNICA PICCOLA MONOVOLUME.

Fino a 6 milioni in 24 mesi al tasso del 3,7%. Twingo base: prezzo chiavi in mano A.R.I.E.T. esclusa L. 14.950.000. Spese istruttoria L. 250.000. Rate mensili L. 346.300. T.A.N. 3,7% T.A.E.G. 7,02%. Salvo approvazione FinRenault. E' un'offerta dei Concessionari Renault valida fino al 31 gennaio. Esclusivamente su vetture disponibili in Concessionaria.

RENAULT
LE AUTO DA VIVERE

Dedicata a chi sa riconoscere il valore della tecnologia

AUTO DELL'ANNO 1994

Dinamic Safety Engineering (D.S.E.), il progetto di sicurezza globale Ford che prevede di serie: Airbag lato guida • Sedili antiscivolamento • Cinture con pretensionatore e bloccaggio istantaneo • Abitacolo a guscio di [illegible]zza con barre d' acciaio laterali • Telaio e controtalaio ad assorbimento progressivo • Sistema FIS antincendio. **Motori ZETEC 16 valvole su tutta la gamma** [illegible] maggiore efficienza e prontezza di risposta rispetto ai motori tradizionali • **Servosterzo di serie** per un grande confort di guida • **Climatizzatore di serie** con dispositivo di ricircolo d'aria e filtro Micronair, per assicurare, anche nel traffico urbano, aria pulita, clima ideale e perfetta visibilità • **Sospensioni Quadralink** su berlina e coupè [illegible] Sistema SLA a bracci longitudinali [illegible] Station Wagon che, esaltando le caratteristiche del telaio, offrono una sintesi ideale tra confort [illegible] tenuta di strada.

Il doppio airbag è di serie su tutte le Ford

MONDEO ASTI è in edizione limitata

	1.8 COUPE'	1.8 S.W.
LISTINO	32.130.000	33.330.000
ABS	1.700.000	1.700.000
VERN. METALL.	560.000	560.000
PREZZO CHIAVI IN MANO	L. 31.000.000	L. 32.100.000

Mondeo ASTI

Il Concessionario Ford G. Perosino dedica ad Asti [illegible] versione prestigiosa di Mondeo, con la tecnologia dell' [illegible] elettronico sulle 4 ruote, la sicurezza del doppio Airbag e la bellezza degli esclusivi colori micalizzati, inclusi nel prezzo

UNA ESCLUSIVA DEL CONCESSIONARIO Ford PER ASTI E PROVINCIA

PEROSINO

SIAMO APERTI
nei nuovi saloni espositivi in
C.SO TORINO, 72 - ASTI
anche domenica 22 gennaio

C.so alla Vittoria, 39 [illegible] 59.30.34 - Corso Torino, 72 [illegible] 21.82.97

CITROËN
Conc. GALVAGNO s.r.l.
C.SO TORINO [redacted]
[redacted]

LA STAMPA
ASTI
E PROVINCIA

Venerdì 20 Gennaio 1995 AT [redacted]

Redazione: via De Gasperi 2, telefono 33.252 / 592.268 / Fax 530.224

UNA VERA MONT BLANC SI COMPRA SOLO DA UN VERO CONCESSIONARIO
ROSSO CARTOLERIA «La Boutique della Penna»
Concessionario autorizzato MONT BLANC
Via Cavour, 142
Asti
Tel. 0141-530.090

Progetto entro maggio in Regione

Nuovo ospedale il tempo è contato

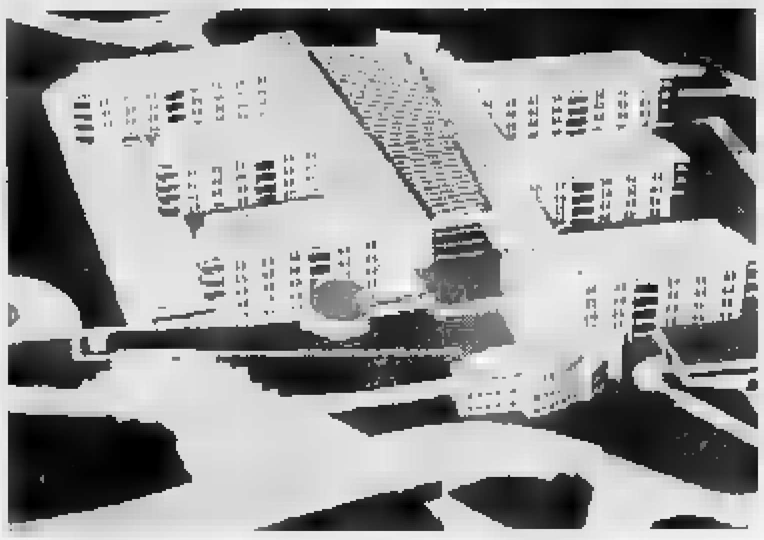

Pietro Ingrao. I funerali si terranno lunedì a Vercelli. Il progetto Borini

ASTI. Si svolgeranno lunedì 23, alle 8,15, nella chiesa di san Salvatore (corso Libertà) a Vercelli, i funerali di Pietro Ingrao, direttore generale dell'Usl 19, morto a 56 anni martedì mattina in un incidente mentre stava raggiungendo Asti. Ieri, dopo l'autopsia, eseguita mercoledì all'ospedale vercellese, la procura presso la pretura ha con[redacted] nulla osta alle esequie. Subito dopo la cerimonia, la salma sarà trasferita a Verbania dove sarà cremata.

Mentre è unanime e vasto [redacted] cordoglio per la scomparsa dell'alto dirigente (ieri alla reda[redacted] astigiana della «Stampa» [redacted] giunte alcune telefonate [redacted] persone che volevano sapere la data dei funerali), in Regione si inizia ad affrontare il delicato nodo della sostituzione.

Decisione difficile per due motivi: da [redacted] lato, l'offensiva delle opposizioni che chiedono alla giunta regionale di ritirare le nomine dei 29 direttori generali perché «non rispetterebbero i criteri di managerialità e competenza» (alcuni degli esclusi hanno già presentato ricorsi al Tar); dall'altra la questione nuovo ospedale. Una pratica che Ingrao aveva seguito personalmente (con l'appoggio degli altri dirigenti Usl), [redacted]dicando una strada: l'acquisizione di un progetto da mettere in appalto con il metodo della licitazione privata.

Su questa procedura, il lavoro era a buon punto: proprio la mattina dell'incidente, Ingrao avrebbe dovuto firmare la delibera con cui l'Usl avrebbe acquisito il progetto del gruppo Borini (quello che aveva già vinto l'appalto del '92). La scelta era avvenuta dopo la relazio[redacted] di [redacted] staff tecnico-legale.

Il nome del nuovo responsabile dell'Usl [redacted] deve essere indicato dalla giunta regionale; difficilmente, secondo alcune indiscrezioni, sarà nominato subito un nuovo direttore generale; due [redacted] altre soluzioni possibili: invio di un commissario, o incarico ad interim (previsto dalla legge) [redacted] più anziano tra il direttore amministrativo e quello sanitario (in questo caso toccherebbe ad Ezio Robotti).

Non è solo [redacted] questione [redacted] nomi, [redacted] anche di tempi: entro [redacted] 24 maggio va presentato in Regione [redacted] progetto esecutivo (per rientrare nei finanziamenti del decreto Maroni). Prima d'allora, [redacted] acquisito il piano e dato l'incarico per renderlo esecutivo. L'assessore regiona[redacted] Cucco si è sempre detto favorevole al nuovo ospedale. Ades[redacted] bisogna accellerare i tempi, e Asti va aiutata, ne ha il diritto.

Fulvio Lavina

Proteste per i disagi in città e su alcune strade astigiane

Neve, il sole dopo il caos

Si sono formate pericolose lastre di ghiaccio. Ritardi nell'uso degli spartineve? Ansia per una nuova precipitazione. Langa imbiancata. Moncalvo: niente mercato

Disagi e difficoltà dopo la prima nevicata dell'anno nell'Astigiano. Nella foto grande i giardini pubblici imbiancati

ASTI. E' bastata [redacted] spolverata di neve ed è stato subito [redacted] caos. Strade [redacted] marciapiedi ricoperti da una lastra di ghiaccio, disagi e proteste da parte di automobilisti e passanti. Così, ieri mattina, la situazione in alcuni punti «a rischio» in città [redacted] nell'Astigiano. Poi, è arrivato il sole [redacted] la situazione è andata migliorando: il velo viscido sull'asfalto si [redacted] dissolto, anche grazie all'intervento dei mezzi spandisale. La sera però, con il gelo, la situazione è tornata critica. In molti hanno però lamentato ritardi [redacted] nell'attuazio[redacted] del «piano neve» messo [redacted] punto da Provincia [redacted] Comune. Accuse subito respinte dagli addetti al servizio. «Avevamo già provveduto a spargere sabbia e sale sulle strade frazionali [redacted] fin dal pomeriggio di martedì, proprio in previsione dell'arrivo della [redacted] spiega Roberto Tarasco, funzionario del Comune di Asti. E aggiunge: «I mezzi spartineve, una quarantina in tutto - [redacted] entrati in azione nella notte tra martedì [redacted] mercoledì, non appena la precipitazione ha incominciato a farsi più consistente. Ma, all'alba, proprio mentre i nostri operatori stavano completando l'intervento, il cielo si è rasserenato e la temperatura, abbassandosi, ha favorito la formazione delle lastre di ghiaccio. A quel punto abbiamo ripreso [redacted] spargere sabbia e [redacted]le».

Felice Lodestro, ingegnere del [redacted] Viabilità della Provincia, fa notare l'impegno degli oltre 100 cantonieri con un'ottantina di spartineve che hanno «coperto i 1170 chilometri di rete viaria».

Per la [redacted]nata è stato sospeso anche il mercato a Moncalvo, mentre in Langa non si segnalano particolari difficoltà. «L'unico pericolo è il freddo polare - ricorda il sindaco di Vesime Giuseppe Bertonasco - che nelle zone [redacted] ombra forma un insidioso strato di ghiaccio, pericoloso per la circolazione». [f. b.]

Nuovi sviluppi nell'inchiesta della Mobile per stroncare i rifornimenti al mercato nero

Traffico di carne tra Asti e la Sicilia?

I poliziotti astigiani hanno arrestato a Catania un giovane: farebbe parte di una banda specializzata in rapine ai Tir. Ordine di custodia cautelare notificato in carcere a un socio della Givierre di Monale

Franco [redacted] 32 anni (a sinistra) e Maurizio Gravino di 25

ASTI. [redacted] allarga l'inchiesta sul giro di carne rubata destinata al mercato nero, che ha già portato all'arresto di una decina [redacted] persone.

Ieri l'indagine è nuovamente approdata [redacted] Sicilia: in manette, con l'accusa di rapina e detenzione di armi, è finito in carcere un pregiudicato catanese, Maurizio Gravino, 25 anni.

L'ordine di custodia cautelare è stato firmato dal [redacted] di Asti Franca Carpinteri [redacted] richiesta del sostituto procuratore David Monti.

Un nuovo provvedimento restrittivo è stato invece notificato nel [redacted] di Quarto [redacted] Franco Veneto, 32 anni, [redacted] della Givierre di Monale, [redacted] centro per la lavorazione delle carni.

Un'inchiesta delicata, condotta dalla squadra mobile astigiana, guidata dal commissario Pier Paolo Fanzone.

Le indagini avevano preso [redacted] via dopo l'assalto a [redacted] tir francese carico di carne, nel novembre scorso, sulle strade [redacted] Vercellese: l'autista, che si era fermato per riposarsi [redacted] una piazzola dell'autostrada, all'altezza di Carisio, sotto la minaccia delle armi, era stato costretto a trasportare il carico (12 tonnellate [redacted] di prima qualità [redacted] dei prosciutti) nel deposito di Monale, in via [redacted] Settembre.

Via via erano scattati i primi arresti: oltre a Veneto, erano stati bloccati il socio, Ivano Giannotti, 42, [redacted] Antico Ippodromo, il gestore, Agostino Rontanini, 30, vicolo Riva, Gaetano Lo Passero, 40, di Frossa[redacted] (Torino), Vincenzo Curcio, 35, anch'egli torinese, oltre ai catanesi Giovanni Maurizio Motta, 25, e Giovanni Procacciante, 38.

L'ultimo arresto aveva riguardato un giostraio di Saluzzo, Daniele Piccaluga, 36 anni: il gip ha accolto nei giorni scorsi la richiesta [redacted] scarcerazione presentata dal difensore, Alberto Avidano.

Infine, nella rete degli investigatori è finito Gravino. Il giovane, è stato arrestato nella città siciliana da un gruppo di investigatori della Mobile astigiana, al comando dell'ispettore Ettore Ricci.

Secondo gli inquirenti, l'organizzazione farebbe capo ad un clan di catanesi, specializzato nelle rapine ai danni di Tir. Ogni carico avrebbe avuto [redacted] referente: nel caso della carne gli inquirenti ipotizzano contatti con la ditta astigiana, dove da tempo era stati notati movimenti anomali.

Ma non solo: starebbero emergendo inquietanti collegamenti con il traffico di carne di contrabbando: merce importata illegalmente, con la complicità [redacted] commercianti e allevatori compiacenti, senza alcun tipo di controllo o certificazioni sanitarie.

Un business miliardario, con gravi rischi per la salute [redacted] consumatore. [r. gon.]

SPECCHIO DEI TEMPI [redacted]

Nuove iniziative

Rinnovate le ambulanze distrutte

Ancora iniziative di solidarietà di «Specchio dei tempi» a favore degli alluvionati. Sono state assegnati altri contributi alle famiglie ancora in difficoltà.

E intanto [redacted] stanno mettendo a punto gli interventi più massicci: la costruzione delle nuove scuole materne di Castello d'Annone e Asti (Anna Frank) e la ristrutturazione di quella di Canelli, per una spesa superiore a 2,5 miliardi. Inoltre tra pochi giorni arriverà il nuovo furgone attrezzato che «Specchio dei tempi» ha finanziato a favore dei vigili del fuoco volontari di Nizza. [redacted] stanno per essere acquistate anche le nuove ambulanze per le sedi della Croce rossa di Canelli e Annone e per la Croce Verde di Asti.

Intanto arrivano ancora versamenti. Gli amici [redacted] leva in ricordo [redacted] Ermanno Paltro ha versato 260 mila. Totale raccolto alla redazione di Asti: **163.707.500** che [redacted] va ad aggiungere alla raccolta [redacted] «Specchio dei tempi» in tutt'Italia.

FACCIO MOTO
CONCESSIONARIA PER LA PROVINCIA DI ASTI
HONDA BMW ITALJET

[redacted] campagna [redacted] o supervalutazione [redacted]

MODELLI HONDA '94
CB 500
CB 1000
CB R600
CB R1000
VFR 750
VF 750 C
DOMINATOR

SCONTI DA
L. 1.200.000
A L. 2.500.000

ABBIGLIAMENTO
DAINESE - SHOEI
BELL - ALPINSTAR

MOTO PRONTA CONSEGNA MOD [redacted]

[redacted] Faccio spendi meno [redacted] di [redacted]

PAGAMENTI PERSONALIZZATI
APERTO ANCHE LA DOMENICA
CANELLI VIA ROMA, 102 TEL. 831.444

A tutti gli automobilisti delle zone alluvionate

FORD INFORMA

Per sostenere concretamente chi si trova in difficoltà, [redacted] nostra Concessionaria Ford si impegna a riparare tutte le auto e i veicoli commerciali rimasti danneggiati, addebitando a nostro carico la metà del prezzo [redacted] listino dei ricambi originali. [redacted] dovrà acquistare un'auto o un veicolo commerciale nuovo avrà diritto ad una riduzione del [redacted] prezzo chiavi [redacted] mano e la possibilità [redacted] usufruire di un finanziamento agevolato: 24 mesi al 6% di interesse.
E' un impegno [redacted]lla Ford Italiana e della nostra concessionaria.

50% Riduzione sui prezzi di listino dei ricambi originali
20% Riduzione sui prezzi chiavi in mano di auto e veicoli commerciali
6% Interesse su finanziamenti in 24 mesi

Esempio di finanziamento: Prezzo chiavi in mano Fiesta Navy 3p. L. [redacted] • Riduzione 20% L. 12.600.000 • Anticipo L. 1.890.000 • Importo da finanziare L. 10.710.000 • Numero rate: 19 • Importo rata mensile: L. 607.200 • Scadenza 1ª rata dopo 6 mesi. Nessuna spesa per apertura pratica • TAN 6% • TAEG 6,11% • Imposta ARIET esclusa. Salvo approvazione Ford Credit • Offerte non cumulabili con altre iniziative in corso e valide fino [redacted] 31/1/95 su tutta la gamma [redacted]

"A tutte le aziende artigianali, commerciali e agli automobilisti delle zone alluvionate. NOI della Concessionaria Perosino, siamo aperti tutto il giorno al sabato e festivi per fornire informazioni, soluzioni concordate con la massima chiarezza e per risolvere di comune accordo e nel migliore dei modi i problemi connessi all'auto"

CONCESSIONARIA [redacted] PER ASTI E PROVINCIA
PEROSINO
Siamo aperti anche domenica 22 tutto il giorno presso i saloni espositivi in c.so Torino 72
[redacted]

L'opuscolo «Asti e la solidarietà» verrà presentato martedì alla sala Pastrone

La mappa del pianeta volontariato

Una guida, stampata in diecimila copie, delle associazioni attive in città. Un anno di lavoro Distribuita all'ufficio Informazioni del Comune e negli enti pubblici. «E' una risorsa civica»

ASTI. La «mappa della solidarietà» è pronta: è costato oltre un anno di lavoro la realizzazione della guida alle associazioni di volontariato che operano in città.

Un mondo variegato, talvolta sommerso, che interviene in più direzioni: c'è chi si occupa di assistere gli anziani e chi tenta interventi di recupero in carcere, chi promuove iniziative a favore della pace e chi s'impegna nel delicato settore degli affidamenti minorili. Poi ci sono i volontari che agiscono contro la droga, costruiscono legami di aiuto i cittadini extracomunitari, creano progetti in favore dell'ambiente. Sfaccettature diverse di un unico mondo che emerge, ora, nell'opuscolo «Asti e la solidarietà» che verrà presentato martedì, alle 18, in sala Pastrone.

A firmare l'introduzione alla guida, stampata in diecimila copie, è Maria Debenedetti, vicesindaco e assessore ai Servizi sociali. La sua attività (è psicologa) e il nuovo incarico amministrativo l'hanno portata ancora recentemente, nel dopo alluvione, a contatto con i volontari. «Un mondo di cui non si può fare a meno - - anche se deve essere sostituito agli enti che hanno precise funzioni sociale».

L'opuscolo riporta schematicamente il campo attività delle singole associazioni (alcune di esse sono attive in provincia) e i progetti in impegnate a breve e medio termine. Di ognuna, vengono indicati anche indirizzo, numero telefonico e referenti. «Inizialmente - spiega Daniela Terzolo, esponente del Nomadi Fans Club, tra i gruppi promotori dell'iniziativa - la mappa della solidarietà sarà in distribuzione nelle sedi delle varie associazioni, all'ufficio Informazioni del Comune, in altri enti pubblici e all'ospedale. In prospettiva - continua - promuoveremo una distribuzione a tappeto dell'opuscolo, toccando punti particolarmente frequentati, come la stazione ferroviaria».

Un gruppo di volontari durante l'emergenza alluvione al Don Bosco

Angelo Corvonato, dipendente Enel, è uno dei due volontari che firmano un breve intervento all'interno della guida. «Un modo per ribadire l'importanza della nostra scelta - - ma anche un invito agli astigiani a impegnarsi al nostro fianco. L'elenco dei gruppi è vasto: ciascuno potrà trovare spunti di coinvolgimento». Roberto Genta, vicepresidente delle Acli, indica la necessità di «cominciare a pensare al volontariato come risorsa civica. E' ciò che dovrebbero fare tutti i cittadini». La speranza è che in molti raccolgano l'invito.

Laura Nosenzo

OPERA NELL'ASTIGIANO

Sono 55 i gruppi compresi nella guida «Asti e la solidarietà». Nell'opuscolo essi vengono classificati a seconda dei settori (assistenza, sanità, ambiente, cultura, cooperazione internazionale, ecc.) in cui operano

L'elenco comprende le associazioni Acli, Aism (sclerosi multipla), Aizo (zingari), Amnesty International (detenuti politici), Vivere Insieme (assistenza agli anziani della casa di riposo «Città di Asti»), Anffas (fanciulli e adulti subnormali), Anici (invalidi civili), Rinascita (lotta alle tossicodipendenze), Associazione per la pace, Asti Città Aperta (extracomunitari), Avo (volontari ospedalieri), Caritas diocesana, Cascina Gasera (affidamenti minorili, opera a Castell'Alfero), Centro consulenza per adolescenti (interno a Rinascita).

Copim (bimbi down), Azione Cattolica, Cif (Centro italiano femminile), Centro volontari sofferenza (si rivolge agli ammalati e ha sede all'Oasi dell'Immacolata), comunità Cascina La Ghisia (situata a Berzano San Pietro occupa di minori italiani e stranieri), Croce Rossa, Croce Verde, Disvi (disarmo e sviluppo per i Paesi del Terzo Mondo), Gruppo volontari ex Jugoslavia, Pegaso (disabili), Approdo (recupero dei tossicodipendenti), Lega italiana per lotta contro tumori.

Movimento apostolico ciechi, Nucleo educazione alla pace, Salaam-Ragazzi dell'ulivo (affidamento a distanza di bambini palestinesi), San Vincenzo, Unione Italiana ciechi, Unigiovani, Unitalsi, Unione nazionale italiana volontari pro ciechi.

L'elenco prosegue con Associazione cattolica operatori sanitari (presta servizio in ospedale), Avis, Aido (donatori organi), Anonima Alcolisti, Club alcolisti in trattamento, Gruppo volontari carcere, Telefono Amico, Movimento cristiano lavoratori, Opera pia Caisotti, Centro accoglienza vita.

Si segnalano poi gruppi impegnati a favore dell'ambiente o degli animali (Wwf, Greenpeace, Legambiente, Lida, Lipu, Italia Nostra, Pro Natura) e nel settore della cultura-spettacolo: Amis 'dla Pera, Contrada dei filanti, Nomadi Fans Club.

Nella guida è stata inserita anche l'Ana (Associazione nazionale alpini), in cui sezione di Protezione civile è stata attivamente impegnata nel dopo alluvione.

La risposta al leghista Verrua

Il sindaco Bianchino «Non previsti al Casermone gli uffici del Comune»

ASTI. Il sindaco Alberto Bianchino puntualizza su alcune affermazioni fatte dalla minoranza durante il Consiglio le che ha discusso e approvato il bilancio preventivo 1995 e sono state riportate mercoledì da «La Stampa».

Bianchino risponde in particolare al capogruppo della Lega Nord Verrua che in aula affermato: «Il bilancio non è stato trattato a sufficienza in Commissione».

In una nota, il sindaco precisa: «I dati del bilancio sono stati presentati ai componenti della commissione stessa una decina di giorni prima della data di convocazione del Consiglio comunale e ogni decisione in merito ad eventuali approfondimenti è esclusiva competenza della stessa commissione».

Una seconda questione, sollevata ancora da Verrua, riguardava il casermone via Scarampi: «La vendita di una parte dell'edificio - sostenuto l'esponente leghista - può mettere in pericolo l'utilizzazione di un'area dove far confluire uffici comunali».

Il primo cittadino fa un'osservazione: «Quanto prospettato dal consigliere Verrua rappresenta una novità, dal momento che la direzione nella quale da tempo si lavora in Comune è quella della concentrazione degli uffici nelle sedi di piazza San Secondo (palazzo civico), palazzo Ottolenghi e caserma Colli di Felizzano ed, eventualmente, nell'attuale sede del palazzo di giustizia dopo il trasferimento degli uffici giudiziari Casermone».

L'edificio, ricorda il sindaco, ha una destinazione particolare: «E' interessante ricordare che la prevista alienabilità di parte Casermone è in diretto rapporto con l'obiettivo di favorire un'utilizzazione "mista", pubblica e privata, condizione fondamentale per consentire che quest'area di particolare importanza anche sotto il profilo urbanistico possa essere restituita in modo organico e vitale alla fruizione da parte della città».

Ultimo punto toccato da Bianchino, le polemiche in merito alla consulenza (15 milioni al casalese Gervasio), sugli spazi e le attività tatrali: «Al di là del fatto che l'incarico si riferisce periodo mesi 3, non mi pare che il valore di un incarico possa essere misurato esclusivamente sulla base di un semplice rapporto fra costo e durata, ma debba tenere conto, in maniera prioritaria, della qualità dei risultati: a questi ultimi ritengo che potrà essere più corretto e concretamente utile fare riferimento».

L'apprezzamento espresso dalla commissione consiliare nei confronti della prima relazione presentanta dall'incaricato «mi pare possa rappresentare un'indicazione significati- concluda il sindaco. [r. a.]

Dalla zona Liot

Stazione «transfert» a Costigliole

ASTI. Ancora proteste, in zona Liot (l'area situata lungo corso Alessandria, verso Pontesuero), contro la stazione di transfert attivata dalla Isa per conto del Consorzio rifiuti Astigiano. Un nuovo esposto di un gruppo di abitanti e operatori economici della zona è stato bloccato in extremis giorni scorsi: il Comune ha assicurato che a fine mese la Isa cesserà il servizio.

«La stazione di transfert - chiarisce Enrico Bostente, consigliere delegato ai rifiuti - trasferita a Costigliole». Il Consorzio affitterà l'area della Re-Fer.Nova e la gestirà con proprio personale (utilizzerà i quattro addetti operanti un tempo alla discarica di Valle Manina). Resta invece ancora da affidare l'appalto per il trasporto dei rifiuti dalla «stazio- costigliolese alla discarica dell'Amiat.

Ieri il Consorzio rifiuti ha chiarito di «aver già richiesto alla Provincia l'autorizzazione ad attivare al più presto il servizio a Costigliole» [l. n.]

Una trentina di imprenditori riuniti per chiedere al Comune nuovi interventi

Assemblea caldo nella zona industriale

Oltre all'emergenza alluvione resta da sciogliere il nodo della Soprim e degli oneri di urbanizzazione
Molte difficoltà burocratiche per ottenere i permessi ad allargare l'attività. Le nuove proposte

ASTI. Un gruppo di lavoro costituito da amministratori del Comune, rappresentanti della Circoscrizione Asti Est e titolari d'impresa delineerà il futuro dell'area industriale di corso Alessandria («Pip», piano investimenti produttivi).

Questo l'accordo scaturito dall'assemblea pubblica, organizzata dalla Circoscrizione, che si è tenuta nei giorni scorsi nello stabilimento «Gastaudo».

Una trentina, gli imprenditori (in rappresentanza circa 300 addetti) intenzionati a discutere i diversi problemi dell'area «Pip», gli assessori Michele Bozzola (Lavoro) e Angelo Tolfemeto (Lavori pubblici). Numerosi, i consiglieri comunali che hanno preso parte all'incontro.

Frequenti, gli interventi che hanno segnalato i problemi burocratici nei rapporti col Comune, per ottenere l'autorizzazione ad ingrandire l'azienda. Una situazione che seminando malcontento: qualche imprenditore ha già minacciato, se il nodo non sarà sciolto in tempi brevi, di lasciare l'area per trasferirsi altrove. E' questo uno dei problemi che il gruppo lavoro, appena costituito, dovrà esaminare prossimamente.

L'assemblea ha anche rivolto al Comune il sollecito a prendere in carico l'area «Pip», della cui gestione si è occupata la Soprin, fino a quando non è stata posta liquidazione (1993). La società è attualmente al centro di un'indagine della magistratura (vi sono coinvolti, tra gli altri, suoi ex dirigenti ed ex amministratori del Comune).

La richiesta scaturita dalla riunione costituisce altro nodo che sarà affrontato dal gruppo di lavoro, il quale dovrà ricostruire gli interventi attuati dalla Soprin e quelli rimasti in sospeso.

Intanto, le aziende collocate nell'area «Pip» segnalano trovarsi alle prese con un altro grave problema: danneggiate nell'alluvione di due mesi fa, sollecitano a gran voce l'erogazione di contributi statali per poter uscire dall'emergenza. Anche tra gli operatori dell'area industriale di corso Alessandria c'è esasperazione: durante la serata non è mancato chi ha proposto scendere a Roma per manifestare il proprio malcontento.

L'assessore Bozzola non nasconde che dalla soluzione di questo problema dipenderà la sopravvivenza stessa di numerose aziende del «Pip». «Superata questa emergenza - precisa - si potrà incominciare a studiare le effettive possibilità di sviluppo dell'area».

E, per di risolvere i disagi legati alla viabilità, da lunedì, nelle punta, vigile urbano presterà servizio in zona. Da febbraio, l'area tornerà ad essere servita dalle linee operaie dell'Asp. [l. n.]

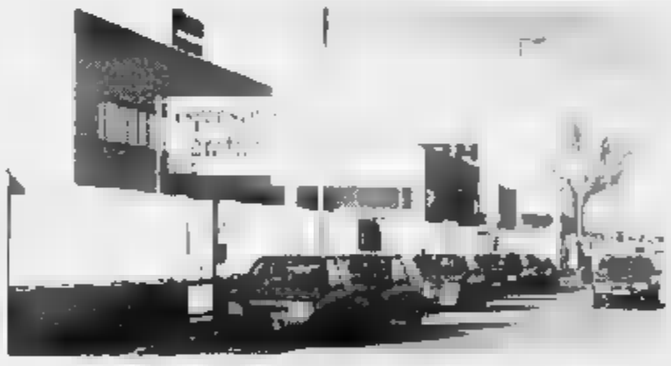

Uno scorcio della zona industriale nell'area di corso Alessandria

DALLE CIRCOSCRIZIONI

Domani festa per raccogliere fondi pro alluvionati

Circoscrizione e Pro loco ci riprovano. Domani sera proporranno la festa pro alluvionati (il ricavato sarà devoluto ad alcune famiglie) in un primo tempo prevista per sabato scorso e poi rinviata. Alle 21,30 nella palestra Quarto appuntamento musica da discoteca e i dj Max (ex Rebell e Gianfranco Ruffa. Invitati i sindaci di Castello d'Annone, Cerro e Rocchetta Tanaro.

ASTI SUD

Polemiche per apertura ambulatorio Cif

E' imminente, al civico via Dalla Chiesa, l'apertura di ambulatorio del Cif (Centro italiano femminile). Il progetto è stato approvato dalla Circoscrizione non polemiche (i consiglieri Moretto e Dinda, rispettivamente del pds e di Rifondazione, hanno abbandonato riunione prima della votazione). La sistemazione del servizio è provvisoria in attesa che il Comune individui locali più idonei. In prospettiva si punta ad attivare nuovi ambulatori Cif in altre parti della circoscrizione.

Montanaro per gli anziani del «Marello»

La Circoscrizione festeggerà oggi gli anziani della di riposo «Monsignor Marello». Alle 15 il cantante Piero Montanaro presenterà numerosi brani del suo repertorio dedicato a Langhe e Monferrato. Subito dopo le alunne della scuola media Broffario presenteranno, sotto la guida dell'ex insegnante di educazione fisica Germana Borgo, alcuni balletti. Brindisi in chiusura.

Piano di ospitalità per il raduno degli alpini

Le modalità svolgimento del raduno nazionale degli alpini ad Asti (20-21 maggio) saranno discusse stasera tra il presidente del astigiana, Oscar Gastaudo, e i rappresentanti delle circoscrizioni. Queste ultime ospiteranno sul proprio territorio i contingenti provenienti da tutt'Italia. L'incontro s'inizierà alle 21 nella sede Ana di corso Alfieri 310. [l. n.]

IL TACCUINO DE

LETTERE AI GIORNALI

L'«ode al vigile» dello studente multato

Sono uno studente colpito per l'ennesima volta da una salata quanto iniqua multa per un divieto di sosta. Non vi farò certo l'offesa di prospettarvi quali risultati potrei ottenere con ricorso al prefetto. Vi prego pertanto di pubblicare questo mio «elogio del vigile». Sono ben conscio che è una magra soddisfazione, di stampo fantozziano, ma proprio per questo sono certo che mi vorrete negare un'ingenua rivalsa di tutti coloro che, per colpa di un parcheggio impossibile a trovarsi, si vedono costretti a fare (costosissimi) conti con i numi tutelari della vergognosa situazione urbanistica astigiana.

Ecco la mia ode: «Amata comunità astigiana, un tuo figlio ventenne che oggi è stato multato per un divieto di sosta. Voglio esprimerti tutta la mia gioia nel sapere che i tuoi sudati contributi in parte vanno a finanziare, se pur miseri, gli stipendi di uomini in divisa dagli integerrimi valori: i vigili urbani! Proprio come l'agente che ha provveduto a riportare un automobilista sulla retta via, un povero studente di giurisprudenza che cerca risposte nella dottrina di Gaio o Ulpiano e non che la «prudentia juris» anche in quel piccolo gesto di compilare una contravvenzione. Gli scippi, rapine, le tangenti: ma questi mali evidenti, ciascuno li può riconoscere! quali mortali insidie può celare un parcheggio vietato?! Verso quali lidi di perdizione avrebbe approdato l'animo mio che non vuole rispettare una segnaletica astrusa o che si rifiuto di pensare sia giusto che il suolo pubblico venga interamente ricoperto spazi blu a pagamento? Per questo non posso astenermi dal ringraziare lo zelo del vigile e invitare te, cittadino, a non biasimare i nostri quando li vedi al bar dal finestrino del tuo veicolo in coda e già sei in ritardo. Loro ne possono nulla se tu da perfetto imbecille t'ostini ad usare l'auto.

Marco Bussolin, Calliano

Sfreccia il pericolo a

Come possibile unico testimone oculare, vorrei descrivere la dinamica di un incidente avvenuto domenica 15 a Valmanera. Stavo imboccando la curva poco dopo il bar del Duca, diretto fuori città, quando ho visto provenire in direzione opposta un'auto ad elevata velocità. Stava compiendo la curva e aveva quasi invaso corsia. Mi è sfrecciata di fianco evitandomi per pochi centimetri. Non avrei comunque avuto il tempo di reagire. Stavo già tirando sospiro di sollievo quando nello specchietto ho visto l'auto in questione che continuava a sbandare a destra e a sinistra, occupando tutta la carreggiata. Ha sfiorato alcune sul ciglio della strada; se in qual momento fosse uscito qualcuno, sarebbe stato travolto e se io avessi ritardato di qualche secondo mi avrebbe centrato in pieno. Ha terminato la sua folle piroetta contro una riva: il conducente è uscito incolume. La domenica quella strada frequentata da persone che pass lo avrebbe travolto! E' brutto pensare che qualcuno possa decidere farti trascorrere il fine settimana all'ospedale.

Gianluca Marocco

NUMERI UTILI

AUTOAMBULANZE

CROCE VER
Asti: 593.345
Nizza: 726.390
Castagnole Lanze: 878.348
Mombercelli: 955.333
Montemagno:
CROCE ROSSA
Asti: 417.741
Canelli: 824.222
Castello d'Annone: 401.388
Castelnuovo D.B.: (011) 98.78.488
Cocconato: 907.503; 907.602
Costigliole: 966.779
Monastero Bormida: (0144) 88.290
Moncalvo: 921.313
Montegrosso 953.175
San Damiano: 975.910
Villafranca: 943.777 - 943.051
Villanova: 948.445 - 948.555

POLIZIA pronto interv. 113

Asti: Questura 418.111
Stradale: Asti: 212.356
Nizza: 721.704
Autostrada A21: (0131) 361.268

GUARDIA MEDICA

Asti: 353.558
Calliano: 928.444
Canelli: 832.525
Castelnuovo D.B.: (011) 98.78.488
Cocconato: 907.503
Costigliole: 981.414
Monastero Bormida: 88.048
Moncalvo: 917.444
Montechiaro: 999.788
Montemagno: 80.263
Nizza: 78.21
Rocca d'Arazzo:
San Damiano:
943.844
Villanova: 94

CARABINIERI pronto interv. 112

Asti: 50.195
Bubbio: (0144) 81.03
Canelli: 823.863
Castagnole Lanze: 878.161
Castelnuovo D.B.: (011) 9878.152
Costigliole: 966.096
Moncalvo: 917.100
Montegrosso: 953.095
Nizza: 721.823
San Damiano: 975.064
Villanova: 948.033

IE DI TURNO

Asti: oggi sono di turno con orario dalle 8 alle 19,30 senza interruzione le farmacie *Baronciani*, piazza San Secondo 12, tel. 54.300; con orario dalle 8,30 alle 12,30 e dalle 16,30 alle 8 del giorno successivo (dalle 22 alle ore 8 a serrande abbassate dietro presentazione di ricette mediche urgenti) la farmacia *Maggiora*, corso Torino 91, tel. 41.09.09.
Canelli: *Fantozzi*, via G. B. Giuliani 1
Moncalvo: *Ardizzone*, via XX Settembre
Nizza: *Merli*, via Carlo Alberto 44.

GLI APPUNTAMENTI

COLLOCAMENTO

«Chiamate» per disoccupati

Si tengono stamane, alle 10,30, alla sezione circoscrizionale per l'impiego di Asti le chiamate per avviare al lavoro addetti in lista di mobilità, integrazione straordinaria, disoccupazione da oltre due anni. Gli avviamenti al lavoro riguardano gli enti pubblici e privati.

GIORNALISTI

Dibattito alla «Purificazione»

Il ruolo del giornalismo nella realtà astigiana sarà discusso stasera un incontro organizzato dall'istituto magistrale «Nostra Signora della Purificazione».

Alla 21, nel salone piazza Lugano, se parlerà con i rappresentanti dei giornali locali e dell'edizione astigiana de «La Stampa». Ingresso libero.

SCUOLA

Domande supplenze 1995-'98

stata l'ordinanza ministeriale che disciplina il conferimento, al personale docente, delle supplenze nelle scuole materne, elementari e negli istituti di istruzione secondaria ed artistica. Le disposizioni riguardano le annate 1995-'98. Le domande dovranno essere presentate, appositi modelli, al provveditorato agli Studi da stamane fino al 28 febbraio.

Gli orari della biblioteca

La biblioteca del Ceprss ha ripreso regolarmente il servizio al pubblico. I prestiti possibili il lunedì, martedì , giovedì (9-12) e nei pomeriggi dal lunedì al venerdì (15,30-18,30). Il sabato potrà accedere alla sede di via D'Azeglio 42 solo su appuntamento (tel. 593.281).

LEGA VITA E

Corso per smettere di fumare

Fino a domani si ricevono le domande d'iscrizione al «Piano dei 5 giorni» per smettere di fumare organizzato Lega Vita e Salute. Gli interessati devono presentarsi alla sede di corso alla Vittoria 42 (17-19). Quota di partecipazione, 40 mila lire. Il corso si terrà dal al 22 febbraio.

Canelli, tra le «eredità» dell'inondazione l'ammasso di detriti nell'ex galoppatoio

«Via i rifiuti dell'alluvione»

Una relazione tecnica invita il Comune a sgomberare al più presto l'area, vicina alle case Per la bonifica (alcune centinaia di tonnellate) si prevede di spendere circa 9 miliardi

L'ex galoppatoio di località Santa Caterina: qui [redacted] ammassati i rifiuti nel dopo alluvione. Ora l'area sarà bonificata

CANELLI. Tra le «eredità» che ha lasciato l'alluvione, anche [redacted] problema della bonifica dell'ex galoppatoio di S. Caterina, un'ampia area verde (qualche decina [redacted] migliaia di [redacted] quadri) tra via Robino e via Saracco.

L'operazione, secondo la prima stima, costerà [redacted] miliardi e per le proporzioni dell'intervento [redacted] si prospetta come uno dei più importanti lavori di bonifica. Nelle settimane scorse [redacted] era già provveduto a sgomberare piazza Unione Europea da altri detriti: sull'operazione [redacted] nata la polemica [redacted] presunte irregolarità, commesse dalla ditta incaricata a trasportare via i rifiuti, che avrebbe conteggiatoi anche viaggi mai effettuati.

Il terreno, prima incolto, dopo l'alluvione era stato utilizzato per l'ammasso provvisorio di detriti e fango. Con il passare del tempo però la discarica improvvisata ha cominciato a causare disagi ai molti cittadini che abitano nella [redacted]

Per questo il Comune ha deciso di affidare ad un esperto in depurazioni, la realizzazione di uno studio sulla «qualità» dei detriti stoccati e le indicazioni per un loro smaltimento. Nella relazione il tecnico ha evidenziato il pericolo che, [redacted] fine dell'inverno, gli sgradevoli odori della discarica «possano rendere l'aria irrespirabile».

La relazione consiglia perciò la bonifica, [redacted] tempi brevi, di tutta l'area. Il progetto è semplice: togliere i detriti lasciando solo un sottile strato [redacted] limo sul quale seminare erba. Poi tutto il terreno dovrebbe essere lasciato ad [redacted] verde. Imponente la massa di detriti da smaltire, si parla [redacted] alcune centinaia di tonnellate. Un lavoro enorme i cui costi di massima sono già stati calcolati dai tecnici comunali: circa [redacted] miliardi.

Intanto, a [redacted] della nevicata di mercoledì notte, è stata rinviata alla prossima settimana la visita al catino [redacted] Santa Caterina dei tecnici della Provincia e del Ministero dell'Ambiente. **[fi. l.]**

[redacted] Rossa, [redacted] interventi nei giorni dell'emergenza canellese

CANELLI. Per i volontari della Croce Rossa canellese, il 1994 è stato un anno intenso.

Con l'alluvione, è aumentato [redacted] numero di interventi dei volontari del soccorso. Durante l'emergenza, [redacted] militi, 40 patronesse e 46 infermiere volontarie, hanno esaurito la loro disponibilità, organizzando in città (in collaborazione con associazioni di tutt'Italia) un valido servizio di assistenza sanitaria che, per molte settimane, ha funzionato giorno e notte.

Luigi Berruti, uno dei responsabili, fornisce i dati del '94. I chilometri percorsi dai mezzi della Croce Rossa sono oltre 203 mila e salgono [redacted] 218 mila [redacted] aggiunti a quelli della sezione di Monastero Bormida, dove operano 90 volontari.

«Con l'emergenza abbiamo raggiunto il picco più alto della nostra attività - precisa Berruti -. Durante i giorni terribili, gli automezzi hanno compiuto anche quaranta viaggi al giorno. Sei mila i servizi effettuati».

Una nota positiva riguarda gli automezzi, salvati dalla piena del Belbo: sono in forza otto ambulanze (comprese due [redacted] impianto di rianimazione e una Panda 4x4), una Duna [redacted] servizio [redacted] due furgoni attrezzati per il trasporto [redacted] disabili e anziani.

La sede, invece, ha qualche problema. Quella vecchia in viale Risorgimento è [redacted] distrutta. Per ora, la Cri canellese è sistemata in via dei Prati, in un prefabbricato di [redacted] metri quadri fatto costruire dalla sede [redacted] Verona.

Qualche settimana dopo l'alluvione, da Roma, è arrivato il «via libera» per la costruzione della nuova sede in via dei Prati, su un terreno di quattromila metri quadri, acquistato in precedenza. Un edificio da quasi un miliardo che ospiterà uffici, ambulatori e garages per automezzi e ambulanze.

Nei sogni dei volontari della Croce Rossa di Canelli, anche un eliporto, [redacted] primo in valle Belbo. **[fi. l.]**

Corruzione [redacted] truffa

Condannati due ufficiali giudiziari

ASTI. Processo in tribunale contro due ufficiali giudiziari in servizio al palazzo di giustizia, Angelo Garofano, 58 anni, via Fregoli, [redacted] Gaetano Mattina, [redacted] via Gozzano. Con il rito del patteggia[redacted] sono stati condannati ad un anno e 10 mesi di reclusione [redacted] (pena sospesa). Erano accusati di corruzione, truffa, falsità materiale, concussione e omissione in atti d'ufficio. Mattina doveva rispondere inoltre di un episodio di usura. Diversi gli episodi contestati. Il primo è legato alle dichiarazioni fatte dall'ex concessionario d'auto, Guido Torello, fallito nel dicembre del '92. [redacted]condo il commerciante nicese, i due ufficiciali giudiziari avrebbero «tenuto fermi», anche dopo il termine utile per elevare [redacted] protesto, titoli di credito che Torello aveva [redacted] scadenza: [redacted] questo modo il concessionario [redacted]va avuto modo di «coprire» le cambiali. In cambio, Garofano e Mattina avrebbero intascato rispettivamente 500 mila lire ed un milione, oltre a regali fra cui bottiglie di champagne, per ogni titolo. Inoltre, i due ufficiali giudiziari (sono sospesi dal servizio) avrebbero annotato sullo speciale registro di aver compiuto trasferte per la contestazione di cambiali [redacted] realtà mai avvenute: in questo modo avrebbero intascato le indennità relative ai viaggi. Mattina era inoltre accusato di aver prestato ad [redacted] coppia due milioni con interesse da usura. **[r. gon.]**

Stasera Consiglio

Nizza vende l'area Debenedetti

NIZZA. Si riunirà questa sera alle 21, [redacted] Consiglio comunale. Un lungo ordine del giorno, che comprende la relazione sul bilancio di previsione, stilato dal sindaco Flavio Pesce. Nella «scaletta» della riunione, molte delibere di tipo burocratico ed alcune assunzioni di mutui. In particolare, i consiglieri dovranno deliberare sui lavori di ristrutturazione del palazzo comunale. 336 milioni saranno chiesti alla Cassa depositi e prestiti e 128 milioni alla Banca popolare di Novara.

Sarà anche perfezionato il lungo iter della pratica di vendita del terreno su cui un tempo sorgeva un'ala di palazzo Debenedetti: dopo tanti anni ed [redacted] storia contrastata, il terreno (in posizione centralissima di fronte a palazzo comunale), andrà finalmente all'asta. Tra le altre delibere su cui [redacted] Consiglio sarà chiamato a votare, c'è l'adesione del Comune alla costituenda società consortile «Ente promozione città [redacted] Nizza».

Non mancheranno decisioni riguardanti i rifiuti: infatti sarà votata l'approvazione della convenzione per il conferimento e lo smaltimento di rifiuti solidi urbani agli impianti autorizzati dalla Regione. Un ultimo adempimento è la nomina dei rappresentanti comunali (di maggioranza e minoranza) nel consiglio di amministrazione della Casa di riposo per [redacted] triennio '95/'98. **[e. ce.]**

Sette mila abitanti

S. Damiano la crescita continua

SAN DAMIANO. I sandamianesi si contano e scoprono di essere leggermente in crescita come numero di abitanti.

A fine anno vi erano 7369 residenti, di cui 3631 maschi e 3738 donne, 17 in più rispetto al '93. Le nascite sono state 62 (28 maschi e 34 femmine), 3 in meno del '93, un dato [redacted]unque ben distante dal record dei 112 nati nel '[redacted].

Sono calati anche i decessi, 77 (32 maschi e 45 femmine), dieci in meno. Il saldo nati-morti è quindi negativo con una perdita di 15 abitanti. L'incremento della popolazione proviene nel '94 dagli immigrati, che sono stati 192 (97 maschi e 95 femmine) a fronte dei 229 dello scorso anno, una situazione pressoché stabile negli ultimi anni. Sono cresciute anche le «fughe» dalla cittadina, con 180 emigrati (71 maschi e 89 femmine). Nel '93 gli emigrati furono 114. L'anno appena concluso ha visto anche un incremento delle famiglie: 2779, 42 in più del '93.

Per quanto concerne i matrimoni, i funzionari dello stato civile hanno registrato 79 «sì» (72 religiosi e 7 civili). Vi [redacted] stati anche 4 divorzi ed uno straniero che ha chiesto la cittadinanza italiana.

Ed infine due dati non sempre in risalto, alla fine dello scorso anno vi erano 1535 celibi, 1194 nubili, 104 vedovi e 583 vedove; 24 divorziati e 3[redacted] divorziate. **[ro. gi.]**

[redacted]TIZIE IN BREVE

[redacted]

Dibattito a Palazzo Ottolenghi sul dopo-emergenza

Si svolge stamane, alle 10, a palazzo Ottolenghi il primo incontro del seminario sul dopo alluvione organizzato dall'associazione «Amici di Scienze politiche 11» con Comune, Istituto per la storia della Resistenza, facoltà di Scienze politiche [redacted] Alessandria. [redacted] docente universitario Alessandro Cavalli tratterà [redacted] tema: «Come le comunità reagiscono quando è passata l'emergenza». **[l. n.]**

[redacted]

Incontro sul tema: «Si può rilanciare l'Astigiano?»

«Anche dopo l'alluvione è possibile rilanciare l'Astigiano?» è il tema dell'incontro previsto per stasera, alle 20,30 nella sede del pds, in via Venti Settembre 66. Alla riunione sono state invitate le forze politiche. Terrà la relazione Pino Goria, della segreteria pds; concluderà [redacted] segretario provinciale Mauro Arato. Interverranno i dirigenti regionali Silvana Dameri [redacted] Sergio Chiamparino. **[l. n.]**

[redacted]

Contributi danni, da oggi [redacted] prime convocazioni

Da [redacted] i cittadini alluvionati che beneficeranno dei contributi a fondo perduto saranno convocati all'Ufficio ricostruzione del Comune (a palazzo [redacted] Collegio, via Carducci [redacted] per confermare o variare le dichiarazioni di danni già segnalati. Le audizioni proseguiranno nelle prossime settimane: sono circa [redacted] mila [redacted] interessati, convocati tramite lettera. Ieri, il Mediocredito ha dato il via alla concessione di agevolazioni a favore delle imprese danneggiate. I finanziamenti verranno erogati dalle banche [redacted] un tasso agevolato del [redacted] [redacted] dovranno essere destinati al ripristino degli impianti o alla ricostituzione delle scorte. **[l. n.]**

LA LEGA [redacted]

Alluvionati dal presidente Parlamento europeo

I rappresentanti dei Comuni colpiti dall'alluvione, accompagnati dagli europarlamentari della Lega Nord, incontreranno oggi a Strasburgo il presidente del Parlamento europeo. Nella riunione si discuterà della proposta per ovviare ai problemi causati in Piemonte dall'inondazione dello scorso novembre. **[r. gon.]**

PALIO

Don Bosco, domenica tombola di solidarietà

Solidarietà dal mondo del Palio per gli alluvionati: l'iniziativa è del rione Don Bosco che organizza, domenica, una tombola benefica. L'appuntamento, rivolto a tutti i borghigiani gialloblù e ai cittadini, è per le 15,30 nella parrocchia del Don Bosco, in corso Dante 188. **[d. cot.]**

[redacted]

Pulifer paga le dipendenti, sciopero revocato

Dopo due giorni di sciopero, stamane le addette della «Pulifer» torneranno a ripulire le scuole materne ed elementari di Asti. Ieri l'impresa ha iniziato a pagare gli stipendi ad alcuni dipendenti (le maestranze attendono ancora [redacted] spettanze [redacted] dicembre, la tredicesima [redacted] altre arretrati). Lunedì i rappresentanti di Cgil [redacted] Cisl, torneranno ad incontrarsi con l'Amministrazione comunale, alle 9,30 in municipio. **[l. n.]**

AVVOCATI

Si presenta la Fondazione Giovanni Battista Torta

Il consiglio dell'Ordine forense di Asti presenterà oggi alle 18 a palazzo Ottolenghi la Fondazione creata in memoria dell'avvocato Giovanni Battista Torta, morto nel 1979. Lo scopo della fondazione, grazie ad un lascito della vedova del legale, è di incoraggiare la formazione [redacted] giovani all'attività forense. Sono previste due borse di studio annuali per neolaureati in giurisprudenza [redacted] un anno di praticantato e per chi ha superato l'esame da procuratore legale presso il distretto di Torino. **[r. gon.]**

SCUOLE

Una colletta da Parma per i bimbi di Annone

Ancora un gesto [redacted] solidarietà per i giovani alunni della scuola materna. E' infatti arrivato in paese il frutto di una delle tante collette per gli alluvionati. Il gesto (piccolo ma significativo), è degli allievi [redacted]lla scuola elementare Pezzani di Parma: i bambini hanno allestito [redacted] bancarella con la vendita di giocattoli costruiti da loro. Il ricavato, [redacted] mila lire, è stato inviato ad'Annone. **[e. ce.]**

L'assessore comunale Dino ha messo a punto la prima bozza dello statuto

Nasce [redacted] Nizza l'Ente manifestazioni

Prevista la creazione di una società mista pubblico-privato. Venti milioni il capitale iniziale. Tra gli obiettivi il coordinamento degli appuntamenti, il miglioramento della ricettività, dei collegamenti e dei flussi turistici

NIZZA. L'Ente manifestazioni sta per diventare una realtà: l'assessore Luciano Dino, superato il momento di incomprensione [redacted] colleghi di giunta, ha ripreso a pieno ritmo [redacted] perfezionamento del progetto di un consorzio giallo-rosso (i colori di Nizza), [redacted] cui faranno [redacted]po tutte le manifestazioni cittadine. Insieme all'assessore Giandomenico Covarino ed al segretario comunale Carmelo Carlino, ha [redacted] punto una bozza dello statuto ed ha convocato per martedì alle 21 una riunione nel salone consiliare: saranno invitati tutti gli esponenti delle associazioni; i commercianti e gli artigiani.

L'Ente manifestazioni, secondo il progetto, diventerà [redacted] società a capitale misto pubblico e privato. Per il momento il capitale sociale è fissato [redacted] 20 milioni (ma potrà essere aumentato), diviso in quote da centomila lire l'una, da vendere ad enti locali, imprenditori singoli [redacted] associati, banche, associazioni di categoria e quanti sono interessati [redacted] l'immagine del «prodotto Nizza».

«Lo scopo della società [redacted] molteplice - spiega l'assessore Dino - vorremmo organizzare la ricettività della zona, studiarne il miglioramento estetico, stradale ed edilizio, promuovere e facilitare il movimento turistico e creare [redacted] coordinamento». Punto importante quest'ultimo, perché si eviterebbe l'accavallarsi di iniziative (magari tutte nello stesso periodo), lasciando sguarniti alcuni mesi dell'anno, in cui Nizza potrebbe offrire manifestazioni di qualità. Ed ovviamente nello statuto del futuro ente è compresa una vasta gamma di interventi.

L'Ente manifestazioni, a dire il vero, ha già debuttato l'estate scorsa (pur non essendo ancora ufficialmente nato), quando, con un simbolo giallo-rosso e l'elenco delle principali feste cittadine, fece la sua comparsa su milioni di bustine di zucchero confezionate dalla ditta Pero e sparse per tutt'Italia.

«Un'iniziativa piccola e poco costosa - spiega il sindaco Flavio Pesce - che aveva il semplice scopo di far ricordare alla gente che c'è una cittadina chiamata Nizza in cui sono tanti gli appuntamenti con fiere e feste di ogni genere».

Un primo saggio di ciò che poteva essere il lavoro dell'ente, fu dato con l'organizzazione della Fiera di San Carlo, edizione '94, ma l'alluvione cancellò ogni iniziativa. «Secondo noi - aggiunge Dino - l'ente deve essere un qualcosa di staccato dal Comune. In municipio cambiano le gestioni, ma la società consortile resterà, qualunque amministratore arrivi sotto il Campanon».

Enrica Cerrato

[redacted] PALIO [redacted]

Consiglio il 31 gennaio

Dopo le prime indiscrezioni sull'ipotesi di progetto del Palio '95, i rettori hanno chiesto un incontro con Carla Forno, assessore con delega al Palio, per [redacted] la posizione ufficiale dell'Amministrazione comunale: la riunione dovrebbe essere fissata il 27 gennaio. Il 31 gennaio, poi, ci sarà il primo Consiglio del Palio del dopo alluvione: si prevede una seduta «calda». Sono molti, infatti, i punti all'ordine [redacted] giorno. Enzo Bertolino (San Secondo), presidente del collegio, ha commentato così le novità proposte dall'Amministrazione: «La notizia più importante è la conferma di piazza Alfieri. Per noi, [redacted] un punto fondamentale. Sulla riduzione dei posti a sedere e sull'abbattimento dei costi siamo concordi. In un momento economicamente difficile [redacted] questo, è ovvio gestire [redacted] bilancio della manifestazione con oculatezza. E' imoprtante ridurre i costi dei biglietti». **[d. cot.]**

I volontari sono riusciti a recuperare e liberare oltre la metà degli esemplari

Anche rapaci nel mirino dei cacciatori

Soccorsi 43 uccelli protetti nel Centro di Valle Baciglio

ASTI. Impallinati dai cacciatori o indeboliti dai lunghi voli, 43 uccelli sono stati accolti, nel 1994, [redacted] Centro recupero fauna selvatica di Valle Baciglio.

La struttura è [redacted] attivata dalle associazioni animaliste Lipu ed Enpa [redacted] diventerà pienamente funzionante nell'anno in corso, quando sarà aperta anche alle scolaresche.

Numerosi, tra i 43 ospiti, gli uccelli protetti che, loro malgrado, sono stati soccorsi dai volontari [redacted] Enpa e Lipu. La sfortuna si [redacted] accanita [redacted] particolare sulle poiane: undici [redacted]li esemplari che sono stati curati nel [redacted] Valle Baciglio. Di essi, [redacted] sono stati successivamente liberati, mentre restano «in pensione» gli altri [redacted]. E' andata ancora peggio al gheppio: 4 degli [redacted] esemplari recuperati [redacted] successivamente deceduti.

Recuperati anche allocchi (4), sparvieri (3), aironi cinerini (3), gufi (2), civette (3), assioli (4), cuculi (2) [redacted] un esemplare di fal[redacted] pellegrino, gallinella d'acqua, germano reale. «Le liberazioni - sottolinea Raimondo Campa, responsabile del Centro recupero - hanno coinvolto oltre il 58% dei soggetti curati: una percentuale assolutamente soddisfacente».

Gli animalisti, coadiuvati da alcuni veterinari astigiani (Gianpaolo Squassino, Alessandro Stocca e Massimo Gamba), si sono trovati a curare soprattutto uccelli impallinati con fucili da caccia, debilitati da lunghi spostamenti oppure feriti per aver sbattuto contro i veicoli.

I responsabili del Centro lanciano infine [redacted] appello: chiunque voglia dare [redacted] mano potrà telefonare a uno dei seguenti numeri: 531.93 - 219.292 - 217.392 (orario d'ufficio); 208.718 (la sera). **[l. n.]**

Una delle poiane recuperate

Per proteggere la facciata della chiesa

Villafranca, cavi elettrici contro i piccioni «invasori»

VILLAFRANCA. Un patto tra Comune e parrocchia [redacted] una spesa preventivata attorno a dodici milioni è la «strategia di guerra» concordata contro i colombi che imbrattano la chiesa parrocchiale di Santa Maria.

La soluzione decisa per l'allontanamento è drastica: una [redacted] cavi che sarà percorsa da corrente a basso voltaggio, non pericolosa è per l'uomo ma in grado di impedire ai volatili di avvicinarsi a tetti, cornicioni e grondaie (è la stessa soluzione adot[redacted] anche per altri edifici religiosi in Piemonte). Mentre gli amministratori si impegna[redacted] a comprare il materiale (tra 12 e 14 milioni il preventivo), a don Guido Franco e al consiglio parrocchiale toccherà invece trovare i soldi per ripulire la facciata. Un richiamo preoccupato sulla vicenda è stato espresso durante l'ultima seduta consiliare da Nico Novara, [redacted] all'Ecologia, da tem[redacted] impegnato nella lotta contro l'«invasione» dei colombi. Novara ha ripercorso le varie fasi del tentativo di allontanare i volatili dal paese (presenti [redacted]ce in numero sempre più massiccio), compresa le segnalazioni alle autorità competenti che [redacted] alcuni casi prevedono l'abbattimento.

Un'indagine compiuta tempo fa dall'Usl di Asti ha comunque escluso, ricordano [redacted] Comune, che i colombi di Villafranca siano portatori di patologie pericolose per l'uomo, come a volter capita in città. Così contro piccioni sani e pimpanti sono già stati collocati spuntoni di plastica sulla chiesa-teatro di San Giovanni. «Nonostante questo - riferisce l'assessore Marina Porto - abbiamo constatato [redacted] presenza di alcuni esemplari tra uno spuntone e l'altro. Per Santa Maria speria[redacted] di aver scelto metodi più convincenti». **[m. t.]**

GRAZIE

a chi ci ha dato la forza di non abbandonare la nostra attività

GRAZIE

ai volontari del Don Bosco, di Asti, di Villanova, di Mongardino, di Milano, di Torino, ai parenti di Vercelli, all'Esercito, ai vecchi Alpini, al Comune...

GRAZIE

agli amici Marco e Alfredo Raineri, Rossana e Beppe Carbone, Grazia Mossotto, Gianni Bosso, Michele Di Miro, Giulia Veglio Saracco, Franco e Angelo Ladame, Michele Pietragalla, Bruno Pistone, Mario Zunino, Mario Viarengo, Francesco e Chiara Da Leo, Enrico Capelli, Sergio Ferraris, Silvia Cerrato, Grazia Barbisan, la Famiglia Monaco, il Signor Mazzeo, Suor Maria Chiara dell'Istituto Purificazione, le amiche di Luciana, Luciano Ceste, Edoardo ed Eugenio (Harris Bar), Beppe Scalon, Domenico Sardo,...

VORREMMO

fare i nomi di tutti quelli che ci hanno dato una mano, ma sono talmente tanti che non basterebbe solo una pagina di giornale

RIAPRIAMO

a tutti diciamo che

Sabato 21 gennaio

e vi aspettiamo in tanti per stringervi la mano e dirvi ancora una volta

GRAZIE

PREZZI ESPLOSIVI

ASTICALZATURE

Piazza Marconi - Asti - tel. 594382

21 GENNAIO 1995 - UNA DATA DI SPERANZA

Ieri mattina sono saltate le prime corse dirette nell'Astigiano: nuove polemiche

Braccio di ferro fra autisti e Arfea

«Con la neve in strada, non ci fidiamo ad uscire poiché i nostri pullman [redacted] sono più affidabili» Replica l'azienda: «Non è vero che agli automezzi manca la manutenzione». Teppisti tra i passeggeri?

ASTI. Continua il braccio [redacted] ferro all'Arfea (ha sede ad Alessandria) tra gli autisti e la dire[redacted]. Ieri, causa neve, sono saltate gran parte delle corse in prima mattina dirette nell'Astigiano. «Con i pullman in queste condizioni, non ci fidiamo ad uscire» hanno fatto sapere gli autisti, mentre i loro colleghi di altre autolinee (bus dotati di pneumatici antineve e catene) effettuavano il servizio.

Il nuovo caso segue [redacted] pochi giorni un esposto, inviato alla Motorizzazione [redacted] ventina di autisti Arfea, in cui si lamenta il precario stato di manutenzione degli automezzi: oltre ai pneumatici lisci, parti meccaniche (avantreni, freni) senza controlli, riscaldamento precario e altro.

L'azienda aveva subito risposto negando l'esistenza di pericolo, ma ieri gli autisti sono tornati all'attacco. «L'amministrazione dice che ha fatto tutto, in realtà non ha fatto niente» hanno detto Aldo Sorgenti, Angelo Bergantin, Alberto Miglia, Franco Broda e Vito Tartarino, ieri mattina alla stazione autobus di Asti. Mostrano i mezzi: carrozzerie sbrecciate, ad un bus manca un fanalino, altri hanno penumatici usurati. [redacted] interni mostrano chiaramente che è da tempo che non vengono puliti. «Fino a qualche tempo fa - spiegano gli autisti - eravamo [redacted] dovevamo occuparci della pulizia. Poi è stata incaricata una ditta, [redacted] otto mesi che non vediamo più nessuno. D'altra parte - concludono - se anche volessimo fare qualcosa noi, qui ad Asti [redacted] è possibile perché non abbiamo nemmeno la possibilità di utilizzare un secchio d'acqua».

Alla replica dell'azienda che i mezzi sono regolarmente revisionati, gli autisti ribattono: «Evidentemente vengono preparati per l'occasione».

L'Arfea, ieri pomeriggio, ha diffuso un nuovo comunicato, in cui ricorda che nell'alluvione ha avuto danneggiato [redacted] 30% del parco veicoli «e ciò [redacted] il servizio non è mai stato praticamente interrotto». Secondo il direttore, Francesco Franco «non è vero che per le parti meccaniche e elettriche, manchi la manutenzione, purtroppo l'età media dei veicoli si è innalzata, [redacted] riflessi sul [redacted] fort». [redacted] vengono chiamati in causa gli autisti «soprattutto quelli di Altavilla» che non avrebbero cura dei mezzi loro affidati e si denunciano atti di vandalismo [redacted] parte «degli studenti del bacino di Asti». Cosa [redacted] cui, parzialmente concordano gli stessi autisti: «E' vero, c'è qualche atto di vandalismo: [redacted] che paga 80 mila lire al mese per il trasporto, ha anche diritto di viaggiare in condizioni decorose [redacted] che non succede sui pullman Arfea». [f. la.]

Un pullman danneggiato e sopra un gruppo di autisti dell'Arfea

ALTAVILLA

«Intervenga l'autorità»

ALTAVILLA. Caso Arfea: i toni della polemica fra dipendenti e azienda non accennano a [redacted]. E ora interviene anche il caposervizio del gruppo autisti di Altavilla, dove sono in deposito i bus sotto [redacted]. [redacted] letto quanto i responsabili dell'azienda hanno dichiarato [redacted] giornali - dice Bruno Danglari -: ci sono inesattezze. Un meccanico addetto alla revisione dei mezzi [redacted] giunge giornalmente [redacted] Altavilla, ma solo in seguito [redacted] nostre segnalazioni. L'impresa incaricata della pulizia dei mezzi non la vediamo da tempo. Siamo costretti [redacted] organizzare 19 turni di lavoro con soli 16 mezzi [redacted] tutti sempre in pieno stato di efficienza. Ora ritengo del tutto inutile che questa discussione prosegua attraverso gli organi d'informazione. Chiediamo formalmente l'intervento di un'autorità che giudichi le condizioni dei mezzi e del lavoro dei dipendenti e tragga le debite conclusioni». [cr. ro.]

Sedili rotti: la ditta accusa «atti di vandalismo da parte di studenti del bacino di Asti»

Al telefono [redacted] dei [redacted]

Informazioni su tutte le linee ma il sistema è complicato

ASTI. L'orario degli autobus e dei treni arriva per telefono, in automatico: si compone il 395.555 e [redacted] elettronica fornisce tutte le indicazioni, dalla società concessionaria alle fermate; dall'ora di partenza e di arrivo fino [redacted] costo del biglietto.

Il servizio, attivato venerdì 13 dall'amministrazione provinciale, [redacted] a coprire, in parte, [redacted] grossa lacuna: la mancanza di un [redacted] scritto, aggiornato [redacted] completo, delle autolinee della provincia.

Il tele-orario del bus è stato avviato in forma sperimentale: «Entro un mese - promette l'assessore provinciale ai Trasporti Mario Novellone - miglioreremo tutto il sistema e distribuiremo anche un libretto [redacted] le istruzioni e i codici delle ferma[redacted].

I codici sono infatti uno dei punti deboli: un [redacted] tre cifre distingue ognuna delle 600 fermate inserite nell'orario. Per avere le informazioni bisogna fornire all'elaboratore elettronico, sempre per mezzo del telefono, l'indicazione (appunto il codice), delle località di partenza e di arrivo.

A questo punto il sistema funziona benissimo: fornisce rapidamente tutte le indicazioni necessarie, al costo di uno scatto telefonico.

Il difficile è arrivare a inserire i codici. Il servizio, dicono le istruzioni fornite [redacted] Provincia, funziona solo se l'utente è collegato [redacted] una centrale [redacted]com di tipo «numerico» (le più moderne) e [redacted] l'apparecchio è del tipo Sirio, [redacted] tastiera: anche questo è un modello recente, fornito «di serie» ai nuovi utenti. Restano inesorabilmente esclusi gli apparecchi con il disco combinatore e con tastiere senza il tasto «asterisco» che fa accompagnare segnali acustici alla pressione dei tasti.

Poi bisogna conoscere i codici. Se non si possiede l'elenco scritto, il tele-orario è in grado di fornirli. [redacted] il procedimento è tutt'altro che semplice: dopo il 395.555, si compone la cifra [redacted] e il sistema comincia a snocciolare tutte le 600 località o fermate [redacted] ordine alfabetico, ognuna accompagnata dal proprio codice.

Operando con la tastiera, si può far avanzare o retrocedere l'indice, ma il procedimento resta piuttosto complicato, non certo alla portata dell'utente medio delle autolinee [redacted] delle ferrovie locali.

L'assessore Novellone assicura che il primo periodo servirà da messa a punto: «Si tratta comunque di un esperimento d'avanguardia, primo in Piemonte e secondo in Italia, finanziato con 8 milioni dalla Regione Piemonte. Purtroppo non è stato possibile far inserire località e relativi codici nell'elenco telefonico. Rimedieremo con l'opuscolo che stiamo preparando: conterrà sia i codici che le istruzioni scritte in forma più semplice, sarà distribuito in migliaia di copie e consentirà di semplificare notevolmente le procedure». [b. g.]

Grido d'allarme dell'ex commissario Apt ai sindaci monferrini

«Il [redacted] è a rischio»

Messa sotto accusa la facilità con cui vengono rilasciate le licenze edilizie «E' stato ormai superato il livello di guardia». «Si lamentano anche i turisti»

CASALE. In Monferrato [redacted] troppe le licenze concesse per costruire abitazioni e capannoni. Con il rischio di rovinare [redacted] dei beni più preziosi della zona: il paesaggio. A denunciarlo [redacted] l'ex commissario straordinario dell'Apt del Casalese, Maurizio Gily, recentemente dimissionario e che ha scritto una lettera di commiato ai sindaci dei [redacted] paesi che fanno capo all'Apt.

A loro Gily chiede di vigilare, per evitare che le colline vengano irreparabilmente rovinate dalle troppe costruzioni in cemento a d[redacted] dello sviluppo del turismo, grande risorsa in gran parte inutilizzata.

«Mi hanno convinto a scrivere a tutti i sindaci le lamentele che ho troppe volte [redacted] in questi anni di presidenza dell'Apt dai turisti milanesi, ma anche dagli svizzeri e dai tedeschi - spiega Gily -: lamentele che purtroppo ho dovuto ammettere essere vere. Quasi tutte rilevavano che nella nostra zona si considera il paesaggio co[redacted] un orpello, una decorazione, anziché una fonte [redacted]i[redacted] e di reddito. Senza riferirmi ad alcun Comune in particolare, mi sembra che il fenomeno delle licenze edilizie concesse ad agricoltori per costruire nuove abitazioni e capannoni abbiano superato il livello di guardia: non sempre questi agricoltori risultano [redacted] davvero tali e non sempre queste costruzioni si possono giustificare in base alle esigenze produttive di un'azienda agricola o alle esigenze abitative della famiglia dell'imprenditore. Alcuni piani regolatori stabiliscono [redacted] quantità di terreno minima per ottenere [redacted]cenze. Ma [redacted] quantità così piccola che è evidente [redacted] servirebbe a formare reddito».

E' [redacted] situazione che dan[redacted] prima di tutto gli stessi agricoltori, perché fa lievitare i prezzi dei terreni [redacted] livelli incompatibili [redacted] la redditività agricola, [redacted] per l'insorgere [redacted] una ingiustificata aspettativa all'edificabilità frena anche i proprietari [redacted] mettere sul mer[redacted] i terreni stessi».

Secondo Gily molte parti del paesaggio sono già state rovinate da casermoni in cemento. Una situazione paradossale [redacted] si pensa che al tempo [redacted] sono decine di cascine e vecchie [redacted] agricole vuote, anche se «per fortuna molte [redacted] vengono acquistate e ristrutturate da chi viene dalla città».

E ai danni prodotti «da amministratori di vario orientamento politico ma uguale analfabetismo ambientale» è necessario porre un limite al più presto. «Mi rendo conto di una difficile situazione finanziaria e di una normativa fiscale irresponsabile, che costringe gli amministratori a ricercare fonti di finanziamento negli oneri di urbanizzazione [redacted] nella frammentazione [redacted] tante aree industriali - aggiunge Gily - ma ho chiesto ai sindaci di resistere alla tentazione di svendere il territorio per tappare le falle dei bilanci. Si devono tutelare [redacted] paesaggio agricolo e i centri storici dei piccoli paesi».

Tino Ferrarotti

CASALE [redacted]

Assolti 2 giovani

[redacted] era solo [redacted] scherzo»

CASALE. [redacted] è bastata [redacted] sfilza interminabile di testimoni a chiarire se una sera di novembre del 1993 i due giovani casalesi Marco Bugnolo, 20 anni, abitante in frazione Popolo, cantone [redacted]rno 141, e Giuseppe Mangano, [redacted] 22 anni, cantone Corno 49, abbiamo picchiato Giuliano Montanaro, [redacted] anni, anch'egli di Popolo, spaccandogli una rotula a metà.

«Non l'abbiamo picchiato - dicono i due giovani -. E' caduto, mentre stavamo scherzando all'uscita dall'Arci».

Chi ha visto? Molti hanno notato l'uomo [redacted] terra che si lamentava per il ginocchio spappolato, ma nessuno afferma di aver notato gli imputati avventarsi contro di lui.

Versioni dissonanti, difficoltà di espressione da parte della vittima, hanno caratterizzato la lunga fase dibattimentale. L'uomo sarebbe caduto mentre i due giovani, «per scherzo» cercavano di portargli via la motoretta. Il tribunale ha assolto gli imputati per «non aver [redacted] fatto». [s. m.]

MONCALVO [redacted]

Processo [redacted] Boero

Una fattura mette nei guai l'ex poliziotto

MONCALVO. Torna in tribunale Piero Boero, 42 anni, l'ex poliziotto processato, e assolto dopo un lungo iter giudiziario, per l'uccisione di un agente durante una rapina alle Poste di Asti. Boero è finito [redacted] guai a Casale per reati di carattere fiscale. E' accusato, insieme a Giuseppe Fiora, 47 anni, di Casale, via Alberini 18, [redacted] a Carla Baldi, di 42, originaria di Conzano [redacted] abitante a Novara, di aver utilizzato una fattura per un'operazione inesistente.

In particolare, sarebbe stata usato [redacted] pagamento di una cessione di beni, mentre l'operazione avrebbe celato il trasferimento dell'intera azienda, la società MN, proprietaria dell'ex locale Diva, dotato di discoteca e di bar in via Trevigi.

Il processo avrebbe dovuto svolgersi ieri mattina, ma è stato rinviato al 27 [redacted]. Boero, nell'attesa del dibattimento, non sembrava per nulla preoccupato. Vestito in modo impeccabile, sorrideva tranquillamente nel corridoio del Palazzo di Giustizia. [s. m.]

[redacted]

[redacted]NO [redacted] MICHELE

Maxi inchiesta antidroga carabinieri arrestano operaio

L'operaio Emilio Sandrini, 44 anni, abitante a Dusino, via Arcipretura, è [redacted] arrestato nell'ambito di una maxi-inchiesta antidroga dei [redacted]ieri delle Compagnie di Torino Mirafiori (capitano Alfredo Grassol e Moncalieri (capitano Gian Piero Vittorioso e tenente Gian Maria Radaeli). [r. gon.]

ASTI

[redacted]ggi in tribunale il comandante dei vigili

Riprende stamane in tribunale il processo contro il comandante dei vigili urbani di Asti, Stelvio Raucci. La vicenda è legata allo spostamento delle strisce pedonali di via Comentina, uno dei tronconi dello scandalo licenze. Imputati sono anche la titolare della gelateria Cercenà, Debora Tanino e lo zio Mario Tanino. [r. gon.]

[redacted]

Brucia capannone agricolo danni per 50 milioni

E' stato distrutto dalle fiamme, a Ricaldone, un capannone per attrezzi agricoli di Learco Bova, 50 anni. Il rogo è dovuto a un cortocircuito: danni per 50 milioni. [g. l. f.]

[redacted]

I banditi confessano al gip la rapina alle Poste

Sono comparsi ieri davanti al gip i tre giovani arrestati dai carabinieri dopo la rapina compiuta lunedì alle Poste di Frassineto. Massimo Barone, 19 anni, Silvano Berciante, 22, e Francesco Marra, 25, tutti di Gallarate, hanno confessato e ora restano in cella. [s. m.]

[redacted]

Val Bormida e Acna dibattito [redacted] Pratesi

«Val Bormida, chiudere l'Acna [redacted] rinascere». E' il titolo dell'incontro-dibattito organizzato da Wwf e Comune che si terrà stasera alle 20,30 ad Acqui, a Palazzo Levi. Interverrà Fulco Pratesi. [g. l. f.]

[redacted]

Un convegno in paese sulla Malvasia d'Asti doc

«Nuovi orizzonti per la Malvasia doc»: è il tema del convegno in programma oggi alle 16, a Casorzo (salone Giuseppe Verdi). Relatori Rocco Di Stefano, dell'Istituto sperimentale per l'enologia di Asti e Angelo Arlandini, responsabile dell'Ufficio vigneti della Camera di commercio di Alessandria. [bru. m.]

Casale, i carabinieri: sull'auto documenti falsi

[redacted] 3 pakistani dopo furto in una [redacted]

ROSIGNANO. A bordo di [redacted] Golf targata Macerata, ben «carrozzata» con documenti falsi, [redacted] stati fermati tre pakistani che i carabinieri ritengono responsabili [redacted] furto di gioielli compiuto nell'abitazio[redacted] della casalese Cristina Bertolotti, [redacted] anni, in via Morano.

I pakistani, due [redacted] donna, Ray Madi, 33 anni, Je[redacted] Bashir, 30 anni, e Perven Madi, 23 anni, sorella di Ray, sono stati fermati l'altro giorno, durante servizi [redacted] controllo predisposti per dare la caccia ai ladri [redacted] preso di mira la [redacted] via Morano.

L'alt è stato dato nella frazione Stevani di Rosignano, dove il terzetto era di passaggio e si sentiva particolarmente al sicuro, perché provvisto di una serie innumerevole [redacted] documenti risultati poi falsi.

I carabinieri hanno accertato che i tre si [redacted] fabbricati artigianalmente patente [redacted] guida, documenti sostitutivi del passaporto - trattenuto, secon[redacted] loro, all'ambasciata pakistana a Roma -, e carta di circolazione della vettura.

Non è stato possibile recuperare [redacted] refurtiva, di cui i pakistani si erano già liberati. Ma il sospetto che siano le stesse per[redacted]ne entrate nella casa [redacted] Cristina Bertolotti ha fatto scattare [redacted] denuncia. Poi, i tre [redacted] stati accompagnati in questura, dove è stato emesso per loro un provvedimento di espatrio.

A dare l'allarme per il furto [redacted] stata la Bertolotti: i ladri erano [redacted], mentre la donna era in casa. Quando ha spalan[redacted] la porta di una stanza, si è trovata di fronte uno dei due uomini e ha immediatamente capito che era uno straniero. Non ha avuto tempo di gridare: i due ladri erano subito fuggiti, portando via i gioielli di famiglia, per un valore di qualche milione. [s. m.]

Ogni giorno in città vengono serviti circa mille pasti: non sono state riscontrate irregolarità

[redacted] scolastiche, un gi[redacted] di vite [redacted] Casale

Sulla refezione più controlli da parte di insegnanti e genitori

Più controlli sui cibi per i bimbi

CASALE. Più controlli sul servizio [redacted] refezione scolastica. Il Comune ha predisposto nuovi criteri rigidi per la «valutazione sia dell'aspetto organolettico sia della qualità biologica dei cibi, controlli che hanno portato anche alla modifica del regolamento comunale della commissione [redacted] spiega l'assessore alla Pubblica istruzione Davide Sandalo.

Ogni giorno nelle mense delle elementari della città si preparano circa 1000 pasti: due terzi [redacted] cucinati direttamente nelle scuole e 300 in una [redacted] centralizzata.

Controlli periodici compiuti da insegnanti [redacted] genitori hanno dato risultati soddisfacenti e non hanno evidenziato problemi, nonostante i timori sorti quando, mesi fa, la ditta La Ristorazione si era aggiudicata l'appalto a prezzi che la giunta [redacted]va considerato [redacted] po' bassi. L'appalto non era annullabile legalmente, non riscontrando irregolarità, ma proprio in quell'occasione erano state decisi controlli sempre più [redacted]veri, «in modo da riscontrare la pur minima irregolarità, che porterebbe immediatamente alla rescissione del contratto».

E' cambiata invece di recente la gestione del servizio mensa alla media «Leardi» e alla «Rugues». [t. f.]

[redacted]

Arredo «sorvegliato»

CASALE. Anche le insegne dei negozi e il colore delle facciate degli edifici del centro storico entrano nel mirino del Comune. L'assessorato all'Urbanistica ha in programma di continuare a incentivare gli interventi per la sempre maggior rivitalizzazione di vaste porzioni della zona centrale di Casale, caratterizzata dalle strutture più antiche e monumentali della città. «Ma non [redacted] perderà di vista nemmeno il decoro e il rispetto degli aspetti culturali dell'intero abitato» si preannuncia a Palazzo San Giorgio. Così, si pensa di dare piena attuazione al «piano traffico», che prevedeva una razionalizzazione della circolazione, [redacted] si intende pure trasferire altrove quegli impianti di distribuzione [redacted] carburante che non siano adeguati alla struttura urbana, inoltre sarà controllata l'adeguatezza dello stile di insegne e pannelli per le affissioni pubblicitarie. E si pensa a un [redacted] colore» per le case. [t. f.]

Attesa a Novara per la prima nazionale di «Otello», da mercoledì al Coccia

Umberto Orsini, perfido Iago

Il Moro di Venezia, immortale figura di Shakespeare, sarà interpretato da Franco Branciaroli, mentre Valeria Milillo è Desdemona. L'allestimento di Gabriele Lavia

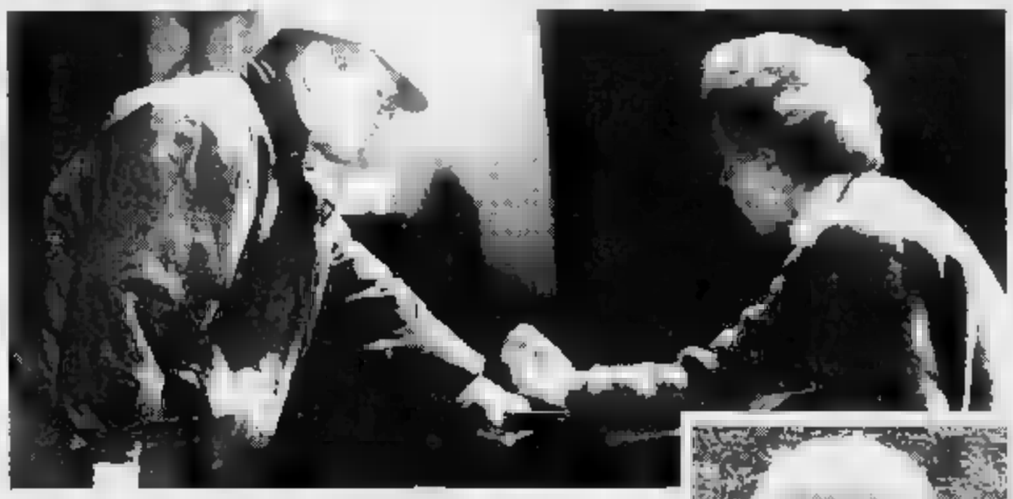

NOVARA. Da più di mese, prima a Roma e dal 2 gennaio a Novara, lavorano al ritmo di dieci ore al giorno. Adesso l'orologio non lo guardano neppure più. In vista del debutto non risparmiano davvero energie Gabriele Lavia, Umberto Orsini, Franco Branciaroli, Valeria Milillo e gli altri attori del .

Mercoledì 25, alle 21, al Teatro Coccia di Novara porteranno in scena in prima nazionale assoluta l'«Otello» di William Shakespeare, dramma che Lavia torna a firmare come regista dopo l'allestimento di vent'anni fa.

Lo spettacolo è prodotto dall'Eliseo e dal Teatro degli Incamminati in collaborazione con lo Stabile di Torino, il Comune di Novara e il sostegno finanziario della Banca Popolare di Novara.

Unica data in Piemonte, «Otello» verrà replicato fino a domenica 29. La prima nazionale con i critici e le autorità è fissata per le 20 di venerdì 27, una serata ad inviti che avrà comunque, per volontà del regista e degli attori, alcuni posti resi disponibili con la libera vendita dei biglietti.

Attesissimo, l'allestimento di Lavia si annuncia come l'evento teatrale dell'anno: sono già in calendario oltre 180 recite in tutta Italia. Il Moro di Venezia è interpretato da Franco Branciaroli, con Umberto Orsini nel ruolo di Iago e Valeria Milillo, reduce dai successi de «L'affare Makropulos», nei panni di Desdemona. Completano il cast Luca Lazzareschi, Susanna Marcomeni, Roberto Alinghieri, Lucio Rosato, Francesco Meoni, Fabrizio Russotto, Alkis Zanis, Claudio Colaficre, Giorgina Cantalini e Giuseppe Antignati. Scene e costumi di Paolo Tommasi. **[p. ben.]**

Moriconi

La scandalosa contessa

ALESSANDRIA. Una scandalosa contessa, descritta dalla penna di Aldo Palazzeschi e portata in scena da Valeria Moriconi.

Lunedì al Teatro Comunale di Alessandria andrà in scena l'«Interrogatorio della contessa Maria» nella versione teatrale curata e diretta da Egisto Marcucci.

Con la Moriconi Dario Cantarelli e Lino Spadaro. Per informazioni sui biglietti (40 mila primo settore, 26 mila, 2° e 20 mila gallerie) rivolgersi al botteghino del Teatro, telefono 0131/234240. **[c. re.]**

Vercelli

Gran richiesta per Bramieri

VERCELLI. Ritorna Gino Bramieri, col suo fortunato miliardo tentatore, sul palco del teatro Civico, per la stagione di Belvedere-spettacoli, domenica sera alle 21. Un grosso successo questo lavoro di Enrico Vajme e Jaja Fiastri, che a Vercelli, fa replay a grande richiesta, dopo la recita nella passata stagione teatrale. «Se un bel giorno all'improvviso...» è una divertente pièce, dove Bramieri conduce la quadriglia con Gianfranco Jannuzzo ed Elsa Merlini. La storia: la famiglia Ceccarelli sconvolta da poco lanciato dalla via attraverso la finestra nel salotto buono. All'interno: un miliardo. Che fare? Il marito è per la restituzione, la moglie per la soddisfazione di sogni sopiti e mai realizzati. La realtà finale sarà una soluzione ben differente dai due così progettati. **[g. bar.]**

Gino Bramieri a Vercelli a furor di popolo, lo ator Umberto Orsini e Gabriele Lavia durante le prove «Otello»

Nizza Monferrato

Thompson e il blues di classe

NIZZA MONFERRATO. Scheggo di blues d'autore si preparano per questa sera al «Blue Bird», il circolo jazz in via IV Novembre. Protagonista, insieme la band, il musicista americano James Thompson, autore e compositore che si ispira alla tradizione nera.

E' davvero spettacolo speciale quello che Thompson riesce a proporre una volta in scena insieme al prediletto sax (senza dimenticare però flauto e voce).

Nato a Cleaveland (Ohio), cresciuto a Los Angeles, dall'83 ha eletto l'Italia (attualmente Bologna in particolare) a paese d'adozione: qui lo trattengono ragioni d'amore e d'amicizia. Italiana è, infatti, la compagna, e nella cerchia di amici vanta Zucchero «Sugar» Fornaciari, Mingardi, De Piscopo, il gruppo degli Stadio, «amici» con cui ha collaborato a lungo.

Stasera Thompson sarà accompagnato da Enzo «Vince» Vallicelli (batterista e vocalist), Sergio Montaleni (chitarra e voce), Andrea Taravelli (basso).

«Un sound energico, virtuoso e raffinato» lo descrivono gli estimatori. Il repertorio si ispira ai classici del blues, alle finezze del soul. «Le sue esibizioni mi dimenticano facilmente» è il coro unanime di chi ha avuto modo di ascoltarlo.

Il costo del biglietto per il concerto di stasera è di 20 mila lire, s'inizia alle 22.

Per informazioni telefonare allo 0141/793.559 (ore serali).

Venerdì prossimo il «Blue Bird» ospiterà il concerto di presentazione dell'ultimo cd «Lucky Serenade» del bassista Luciano Milanese accompagnato da Andrea Pozza al piano, Claudio Chiara (sax), Carlo Milanese (batteria), Renata Tosi (vocalist). **[m. t.]**

«Stripmen» a Bra

E adesso si spoglino i ragazzi

Spogliarello maschile a Bra

Altanti ballerini stasera si cimenteranno in uno «Strip man show». Cornice dello spettacolo, tutto dedicato alle donne, sarà la discoteca «Bi.nario». L'appuntamento è alle 23,30. In pista si scateneranno tre ragazzi che sulle note dei successi del momento si cimenteranno in una serie di coinvolgenti e piccanti performance. La serata è stata realizzata con la collaborazione di alcuni negozi della città. Fino alle 24 l'ingresso è riservato solo alle donne. Lo spettacolo rientra nell'ambito delle feste a tema in programma venerdì al «Bi.nario».

Un altro appuntamento da non perdere è quello in calendario martedì sera. Tutta una notte sarà dedicata alla musica rock «per dimenticare un'epoca, un mito» spiegano i titolari del locale. La serata è stata ideata in collaborazione con alcuni negozi di dischi della provincia. **[r. s.]**

Ad Aosta

Cavallino Bianco e Cin-Ci-Là

AOSTA. Due spettacoli di operetta per la «Saison culturelle» valdostana. Il Teatro Giacosa di Aosta ospita la prossima settimana due serate dedicate al «teatro musicale» nato nell'Ottocento come evoluzione del «singspiel» tedesco e del «vaudeville» francese.

Per martedì è in calendario una delle più celebri operette austriache, «Al cavallino bianco», che sarà portata in scena ad Aosta dalla Compagnia dell'operetta del Teatro Bellini di Napoli, in collaborazione con il Teatro dell'opera di Cuba, sempre accolta dal pubblico di tutta Europa con grande entusiasmo. L'operetta viennese fu quindi quella da cui presero compositori di altre nazionalità. Tra questi gli italiani Leoncavallo, Costa e Petri, i più celebri e fecondi scrittori di operetta del mondo dello spettacolo nazionale.

Il coro e l'orchestra de «Al cavallino bianco» saranno diretti dal maestro Mario Ciervo. La regia dello spettacolo in cartellone per martedì alle 21 è di Livio Galassi.

«Cin-Ci-Là» è, invece, il titolo dello spettacolo di Carlo Lombardo e di Virgilio Ranzato che verrà presentato nell'ambito della Saison culturelle giovedì sera, sempre alle 21.

L'operetta sarà rappresentata dalla Compagnia di operette del Teatro di Torino, in collaborazione con la Compagnia di danza Teatro di Torino. Il ruolo della protagonista principale dello spettacolo sarà interpretato da Nadia Furlon. L'orchestra sarà diretta dal maestro Gioele Mugliardo. La regia è di Cesare Goffi.

I biglietti per i due spettacoli in prevendita nei vari punti della Valle della Saison culturelle. **[sa. b.]**

BARBIERI & STRADIVARI SANITÀ

5 APPUNTAMENTI PER SAPERE TUTTO. OGNI SETTIMANA CON "LA STAMPA".

LUNEDÌ
lunedìsport
MARTEDÌ
tuttocome
MERCOLEDÌ
tuttoscienze
VENERDÌ
tuttodove
SABATO
tuttolibri

Si fa presto a dire tutto. Tutto sullo sport, sulle mode e le abitudini più attuali, tutto sulle ultime scoperte scientifiche, sui viaggi più interessanti e sulle novità letterarie.

Ma solo "La Stampa" può offrire tutto di tutto. Ogni settimana infatti "La Stampa" si arricchisce di cinque, interessantissimi inserti. Cinque proposte settimanali per rispondere a tutte, proprio tutte le domande e le curiosità dei suoi lettori.

La settimana inizia bene con le cronache, i commenti, i risultati e le classifiche di "Lunedìsport". Continua martedì con le curiosità e le notizie utili di "Tuttocome": dalla moda alla casa, dal fai da te alle idee per i regali. Prosegue mercoledì con i perché di "Tuttoscienze", da anni un osservatorio privilegiato sul pianeta scienza. Venerdì? Venerdì è la volta di "Tuttodove", l'appuntamento che ogni settimana ci porta lontano, ci consiglia itinerari fuori dai luoghi comuni e in più ci propone la scheda di un ristorante visitato da Edoardo Raspelli. Il sabato, infine, c'è "Tuttolibri", pagine per orientarsi a scegliere non solo libri, ma anche arte, musica e spettacolo.

"La Stampa". Tutto e molto di più.

LA STAMPA

L'INTERVENTO

«Davvero si vuol chiudere l'esperienza di Asti Teatro?»

OSVALDO Guerrieri, critico teatrale de «La Stampa», che ha seguito molte edizioni di Asti Teatro interviene nel dibattito sul futuro del festival astigiano.

«Dunque si [redacted] a parlare di Asti Teatro. Sembra uno [redacted] quei temi ciclici, come [redacted] incendi estivi o il campionato di calcio, [redacted] quali tutti sono in assoluto, reciproco, irriducibile disaccordo. Ma questa volta la faccenda ha un che d'avvelenato.

Questa volta [redacted] si dibatte soltanto sulla fisionomia del più importante festival teatrale del Piemonte e sui suoi possibili aggiustamenti. Se ne ipotizza lo scardinamento, se non addirittura la sospensione. Le cronache ci di[redacted] che sulla rassegna di luglio convergono progetti disarmonici. Qualcuno [redacted]be trasformarla in vetrina di poche ma luccicose super produzioni; è stato ipotizzato un festival quale prolungamento di una stagione teatrale da irrobustire; non è [redacted] evitata neppure la provocazione massima: chiudere per un anno e ripensare tutto, reinventarsi la manifestazione.

Ciascuna di queste ipotesi può essere buona e cattiva al tempo [redacted]. Dipende dal progetto che ne è alla base, sperando che ce [redacted] sia uno. Dalla genericità delle formulazioni e dalla loro [redacted] articolazione non sembrerebbe. E questo, purtroppo, è il rischio grande, più della sospensione, più della riconversione [redacted] boutique del teatro che passa e va.

In sedici anni il festival ha fatto storia. Pur fra sbandamenti e difficoltà, ha imposto in Italia l'esistenza di una drammaturgia contemporanea sulla quale si sono spesso chiusi gli occhi, ha rivelato autori nuovi e attori che hanno fatto la loro strada. Tutti sapevano che ad Asti si lavorava con [redacted] obiettivo preciso. Era un'idea felice di festival, la cui essenza sta proprio nell'allontanar[redacted] quanto più possibile dalla omogeneità e dalle pigrizie delle normali stagioni teatrali. Se un festival è un festival, cerca [redacted] controtendenza e l'evento. Altrimenti diviene ciò che qualcuno vorrebbe che Asti Teatro diventasse: la semplice succursale dei grandi circuiti invernali. Interessa?

A maggior ragione non si capisce perché un tale serbatoio [redacted] tradizione e di energia debba interrompersi. Per un [redacted], [redacted] dice; ma poi, non si sa mai, gli anni potrebbero diventare due, magari tre. E poi, già che ci siamo, si potrebbe chiudere in silenzio. Sapete [redacted] si dice: lon[redacted] dagli occhi, con quel che segue. Non ci pare possibile che il consulente Franco Gervasio, apprezzato direttore di teatro e regista, faccia pensieri così cattivi, così prossimi all'assessi[redacted]. A meno che [redacted] «pausa [redacted] riflessione» [redacted] venga riempita con un [redacted] festival alfieriano, affidato a compagnie adeguate. Sarebbe l'unica alternativa degna di vera discussione.

Osvaldo [redacted]

Da stasera ciclo di incontri dell'istituto «Verdi»

Parole & musica

L'iniziativa andrà alla scoperta delle realtà artistiche astigiane
Un convegno sulle bande, la storia di Enti e Istituti. Il programma

Il musicologo Alberto Basso e il direttore del «Verdi» Arturo Sacchetti

ASTI. La storia di Asti attraverso la musica. E' quanto offre un ciclo di incontri organizzati dall'istituto di musica «Verdi» [redacted] gli assessorati comunali. Titolo dell'iniziativa [redacted] «Realtà artistico-musicali astigiane» e intende es[redacted] viaggio «alla scoperta di dimensioni ignorate».

S'inizierà [redacted] alle [redacted] all'Archivio storico del comune a palazzo Mazzola (via Massaia 5), [redacted] una conferenza dedicata all'«istituto per i beni musicali del Piemonte». Ne parleranno [redacted] presidente Alberto Basso, noto musicologo torinese, e la direttrice, Isabella Fragalà Data.

Il carattere [redacted] manifestazione è duplice: da una parte c'è l'aspetto musicologico, rivolto allo studio di un aspetto piuttosto trascurato [redacted] storia di Asti, dall'altro l'interesse di chi fa musica, con un convegno sulla vita delle bande. Promotore del ciclo è il nuovo direttore dell'Istituto, l'organista Arturo Sacchetti, che auspica [redacted] più fitto dialogo tra musicisti e musicologi: «Il buon [redacted] sta nel mezzo - dice - i musicisti devono essere colti e i musicologi devono conoscere la mu[redacted]. Nella scelta degli argomenti ci si è rivolti a quelli principali, «entità quasi misteriose», - dice Sacchetti - avvolte nell'oscurità, ignorate. Abbiamo cercato [redacted] aprire [redacted] breccia conoscitiva affinché la storia degli uomini e delle attività musicali dell'Astigiano [redacted] dimenticata». Il programma:

10 febbraio. Archivio storico comunale, alle 21. «Gli organi storici della provincia [redacted] Asti». Relatori Carlenrico Spantigati (Sovrintendenza [redacted] artistici), Giuseppe Gai, Arturo Sacchetti.

11 febbraio. Palazzo Ottolenghi, alle 16. Convegno sull'arte organaria e organistica in Piemonte.

10 marzo. Archivio, alle 21. «La banda musicale: realtà di una cultura [redacted] riscontri in Asti [redacted] nell'area astigiana». Relatori Antonino Tatone, Raffaele Annunziata, Fulvio Schiavonetti, Arturo Sacchetti, Fulvio Creux.

11 marzo. Palazzo Ottolenghi, alle 16. Convegno sulla realtà della banda, inquadrata nella di[redacted] del Piemonte.

7 aprile. Archivio, alle 21. «La vita musicale ad Asti (i luoghi, le manifestazioni, i personaggi)». Relatore Fabio Poggi.

5 maggio. Archivio, alle 21. «Gli [redacted] musicali [redacted] Asti». Relatore Giuseppe Gai.

2 giugno. Archivio, alle 21. «Il civico istituto musicale 'Verdi' di Asti [redacted] 170 anni dalla fondazione». Relatori Antonella Bertoli[redacted], Gianna Reggio e Arturo Sacchetti. Le relazioni saranno integrate da proiezioni di documenti e ascolti commentati. Ingresso libero. [c. f. c.]

STASERA AL CINEMA

[redacted] Lux Tel. 594.147 Or.: [redacted] Lire 9000/6000	**Kika**
Politeama Tel. 530.068. Or.: 20/22,30 Lire 9000/6000	**Stargate**
Ritz Tel. 530.086. Or.: 20,10/22,30 Lire 9000/6000	**[redacted]** di C. Russell, con J. Carrey, C. Diaz, R. Jeni (Usa '94) - Un impiegato di banca si trasforma [redacted] «uomo di gomma» grazie a una maschera magica, ruba il [redacted] alla pupa di [redacted] gangster e affronta il boss. N. V. 1h 50' **Comico**
Nuovo Splendor Tel. [redacted] Or.: 20/22,25 L. 9000/6000	**Quattro matrimoni e un funerale** di M. Newell, con H. Grant, A. MacDowell, K. S. Thomas (GB. '94) — La storia di un amore, di un gruppo di amici, di confusioni del cuore e [redacted], che si dipana attraverso quattro matrimoni e un [redacted] V. [redacted] 55' **Commedia**
Sala Pastrone [redacted] 557.657 Or.: 20,20/22,10 Lire 9000 (6000)	**La teta y la luna** di B. Luna, con B. Duran, M. May, G. Darmon (Spa. '94) — Un bambino s'innamora del petto candido della donna e s'ingelosisce del fratellino appena nato che ha il privilegio di succhiare quello della mamma. V. M. 14 1h 33' **Comm.**
Don [redacted] Tel. 410.858 Or.: 20,30/22,30 [redacted] 7000/5000	**Beethoven 2** [redacted] Daniel, con C. Grodin, B. Hunt, N. Tom (Usa '93) — Non c'è pace per il [redacted] Beethoven: innamorato della dolce Missy, mette su famiglia, ma arrivano i guai quando [redacted] cucciolata viene rapita. N. V. 1h 30' **Commedia**
[redacted] Balbo [redacted] 524.888 Or.: [redacted] 15.30; ult. 22,30 L. [redacted]	[redacted]
[redacted] Tel. 701.459 Or.: ap. 20 L. 8000/7000	**Botte di Natale** di T. Hill, con T. Hill, B. Spencer (It. '94) — Due fratelli turbolenti, che non si vedono da tempo, sono invitati dalla madre a rappacificarsi [redacted] le feste di Natale; l'incontro avverrà grazie a uno stratagemma. N. V. 1h 40' **Commedia**
Lux Tel. 702.788 [redacted]: 20,30/22,30 L. 8000/6000	**Quattro matrimoni e un funerale** di M. Newell, con H. Grant, A. MacDowell, K. S. Thomas (GB. '94) — La storia di un amore, di un gruppo di amici, di confusioni del cuore e [redacted], che si [redacted] quattro matrimoni e un funerale. N. V. 1h 55 **Commedia**
[redacted] Tel. 701.496 Or.: 20,30/22,30 Lire 8000/6000	**The Mask** di C. Russell, con J. Carrey, C. Diaz, R. Jeni (Usa '94) — Un impiegato di banca si trasforma in un «uomo di gomma» grazie a una maschera magica, ruba il [redacted] pupa di un gangster e affronta il boss. N. V. 1h 30' **Comico**
Verdi Tel. 701.459 Or.: ap.: 20 Lire 8000/7000	**Intervista col vampiro** di N. Jordan, con T. Cruise, B. Pitt, K. Dunst (Usa '94) — Un vampiro racconta a un giornalista la storia della sua iniziazione, della sua vita ormai senza tempo e senza età. Dal romanzo di Anne Rice V. M. 14 2h 02' **Drammatico**
SAN DAMIANO Cristallo Tel. 975 124. [redacted]: 14,30 16,30/18,30/20,30/22,30 Lire 7000/6000	RIPOSO
Lux [redacted]. 975.016. Or.: 14,30 16,30/20,30/22,30 Lire 9000/7000	RIPOSO
Splendor Tel[redacted]. [redacted]: 14,30 16,30/18,30/20,30/22,30 [redacted]	RIPOSO

Il mondo non ti sembrerà più lo stesso dopo averlo visto attraverso gli occhi di Forrest Gump.
Tom Hanks è Forrest Gump

Paramount Pictures presenta una produzione Steve Tisch/Wendy Finerman un film di Robert Zemeckis
Tom Hanks Forrest Gump Robin Wright Gary Sinise Mykelti Williamson e Sally Field
Charles Newirth Joanna Johnston Alan Silvestri Joel Sill
Arthur Schmidt Rick Carter Don Burgess Winston Groom
Eric Roth Wendy Finerman Steve Tisch Steve Starkey Robert Zemeckis

CINEMA E' BELLO SUL GRANDE SCHERMO

CHIEDETELO A LA STAMPA
... COSA SI DICE DI QUEL FILM: le recensioni di Lietta Tornabuoni sui film in prima visione
[redacted] AL 144 [redacted]

[redacted] & [redacted]

a cura di Manuela Taliano

LEGA LATTE

Corso per mamme

Per il corso organizzato dalla Lega [redacted] latte di Asti, mercoledì si parlerà di «Come prevenire e superare eventuali difficoltà dell'allattamento» (alle 17) in via Cotti Ceres 12. Informazioni da Monica Avidano Celerino (tel. 597.800).

GIARDINO VITA

Astrologia

Stasera si terrà la prima [redacted] dieci lezioni dedicate all'astrologia nella sede del centro culturale Ami «Il giardino della vita», [redacted] Alfieri 18 (alle 21). Il corso è tenuto [redacted] Antonio Gabriele. Tel. 556.891 o 274.246.

[redacted]

Ginnastica «dolce»

Il centro di attività motorie HastaKinesis organizza corsi [redacted] ginnastica «dolce», correttiva, rieducativa, per la terza età e per eliminare il mal [redacted] schiena. Rivolgersi alla segreteria [redacted] via Arò 66 (secondo piano) tel. 594.465: 8,30-12,30/14-19,30 (da lunedì a venerdì).

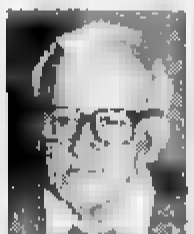

Luigi D'Orsi del Fotocineclub Way Assauto che organizza un corso [redacted] febbraio

[redacted]

Assemblea lunedì

L'associazione di volontariato culturale «Altrimedia» tiene lunedì alle 21 nella Biblioteca Astense l'assemblea generale. Ordine del giorno: resoconto del lavoro, progetti, proposte.

CLUB [redacted]

Escursionismo

Una [redacted] dedicata alle «Proposte [redacted] escursionismo culturale» sarà il tema venerdì 27 gennaio dell'incontro organizzato dal Club Alpino di Asti. Alle 21,15 nel centro culturale San Secondo, interverrà Annibale Salsa, docente all'università di Genova e componente del comitato scientifico del Cai.

[redacted]

Le danze sacre

Un seminario [redacted] danza sacra al centro Armonia della Cascina Valgemio di Moncucco (tel. 011/987.49.17). Domani (dalle 14,30 alle 18,30) e domenica (9,30-18,30) Carolina Botti [redacted] durrà danze popolari e contemporanee [redacted] Findhorn (Scozia).

VITA [redacted] SALUTE

«No smoking»

Oggi e domani nella sede della Lega «Vita [redacted] Salute», viale alla Vittoria 42 (orario 17-19) iscrizioni per il piano di [redacted] giorni per smettere di fumare (40 mila lire, inizio il 15 febbraio con una lezione preparatoria). Telefono 272.629/ 66.579.

WAY [redacted]

Così si fa «click»

Iscrizioni al [redacted] di fotografia [redacted] Fotocineclub Way-Assauto, [redacted] Pietro Chiesa 20 (dal 23 febbraio). Informazioni tel. 218.878 / 34.784 / 213.889.

[redacted] & NOTTE

[redacted]

Pianobar [redacted] «Robin Hood»

Danza e pianobar saranno gli ingredienti di stasera [redacted] bar «Robin Hood» di via Pelletta. Di scena, alle 21,30, il duo Annie e Felix. In [redacted] pausa dello spettacolo il locale distribuirà gratuitamente porzioni di risotto.

CASSINASCO

Reminiscenze alla Battiato

Ricorda i brani di Battiato il programma di canzoni autoprodotte che [redacted] gruppo «Squola [redacted] periferia» proporrà stasera alla birreria [redacted] Maltese» di Cassinasco. La formazione proviene [redacted] Cortemilia e comincerà a suonare alle 22. Ingresso libero.

ASTI

Il «Pino» punta sul rock'n'roll

Sarà dedicato al rock'n'roll l'appuntamento di [redacted] al circolo «Al pino» di via Natta. Verranno selezionati i migliori brani di rock junglese [redacted] americano degli ultimi trent'anni. La serata è proposta dal club «Fandango». S'inizia alle 21,30. Ingresso riservato ai [redacted] (il tesseramento annuale, a 25 mila lire, è possibile alla cassa).

REFRANCORE

Scrittore per bambini a scuola

Domani lo scrittore torinese per bambini Guido Quarto interverrà alla scuola elementare di Refrancore. L'incontro si svolge nell'ambito del programma «Educazione al piacere della lettura» che porterà nei prossimi mesi gli scolari ad allestire uno spettacolo di marionette ispirato a un libro dello stesso Quarto. L'incontro è fissato per le 10.

CALAMANDRANA

Gli «Axé Babà» in discoteca

[redacted] gruppo brasiliano «Axè Babà» [redacted] esibirà stasera alla discoteca «Ippogrifo» di Calamandrana. Musica dalle [redacted].

ASTI

Collettiva ospitata al «Platano»

Prosegue alla galleria «Il platano» [redacted] collettiva d'arte contemporanea. Le opere [redacted] esposte nel seguente orario: 9,30-12/16-19,30.

PRIME VISIONI A TORINO

AQUA 200 c. G. Cesare 67. **Pulp Fiction.** Col. V. 18 Or.: 15,30; 19,15; 22.
AQUA 400 c. G. Cesare 67. Vedi teatri.
AMBRA v. Chiesa Salute 77. tel. 210.685. Vedi teatri
AMBROSIO [redacted] c. V. Emanuele II, 52. [redacted] 547.007. Sala 1 **Stargate**. Or.: 14,45; 17,20; 19,45; 22,30. Sala 2 **Forrest Gump**. Or.: 14,30; 17,10; 19,50; 22,30. Sala 3 [redacted] **il segno del pericolo**. Or.: 14,30; 17,10; 19,50; 22,30
ARLECCHINO c. Sommeiller 22. **The mask.** Or.: 14,30; 16,30; 18,30; 20,30; 22,30.
CAPITOL v. S. Dalmazzo 24. **S.P.Q.R. 2000 e ½ anni fa.** Or.: 15,45; 18; 20,15; 22,30.
[redacted] c. Alberto 27. **Solo ingannatore.** Or.: 15,10; 17,35; 20,05; 22,30.
C. CHAPLIN 1 v. Garib. 32/e. **Con gli occhi chiusi.** Or.: 15,50; 18,05; 20,20; 22,30.
C. CHAPLIN 2 v. Garibaldi 32/a. **4 matrimoni e un funerale.** Or.: 15,30; 17,50; 20,10; 22,30.
CRISTALLO v. Gollo 5. **Junior.** Or.: 16; 18,10; 20,20; 22,30.
DORIA via Gramsci 8. **Tre vedove e un delitto.** Or.: 16; 18,10; 20,20; 22,30.
ELISEO GRANDE p. Sabotino. **Il re leone.** Or.: 15,10; 17; 18,50; 20,40; 22,30.
ELISEO BLU p. Sabotino. **Occhi nelle tenebre.** Or.: 15,30; 17,50; 20,10; 22,30.
ELISEO ROSSO p. Sabotino. **Warriors - Una volta erano guerrieri.** Or.: 16; 18,10; 20,20; 22,30
EMPIRE p. V. Veneto 5. **Junior.** Or.: 16; 18,10; 20,20; 22,30.
ERBA c. Moncalieri 241. **Mangiare bere uomo donna.** Or.: 20; 22,30.
ETOILE via Bruno Buozzi ang. v. Roma. **Il mostro.** Or.: 15,15; 17,40; 20,10; 22,30.
FARO v. Po 30. **Il re Leone.** Or.: 20,25; 22,30.
FIAMMA c. Trapani 57. **Sotto il segno del pericolo.** [redacted]: 14,45; 17,20; 19,55; 22,30
IDEAL c. Beccaria 4. **Stargate.** Or.: 16; 17,30; 20; 22,30.
KING via Po 21. tel. 812.5996. **Fino alla follia.** Or.: 16,30; 18,30; 20,30; 22,30.
KONG v. S. Teresa 5. **OcchioPinocchio.** Or.: 17; 19,50; 22,30.
[redacted] v. XX Settembre 15 bis. **Forrest Gump.** Or.: 14,45; 17,20; 19,55; 22,30.
LUX Galleria San Federico. **Intervista col vampiro.** [redacted]: 15,15; 17,40; 20,05; 22,30.
MASSIMO UNO via Montebello 8. **Vanya sulla 42ª Strada.** Or.: 15,50; 18; 20,15; 22,30.
NAZIONALE 1 v. Pomba 7. **Warriors - Una volta erano guerrieri.** Or.: [redacted]; 18,10; 20,20; 22,30.
NAZIONALE 2 via Pomba 7. **La teta y la luna.** Or.: 16,15; 18,20; 20,25; 22,30.
OLIMPIA 1 via Arsenale 31. **The Mask - Da zero a mille.** Orario: 14,30; 16,30; 18,30; 20,30; [redacted].
OLIMPIA 2 v. [redacted] 31. **Bebè al bar.** [redacted]: 14,30; 16,30; 18,30; 20,30; 22,30.
REPOSI via XX Settembre 15. **Timecop - Indagine [redacted] futuro.** Or.: 14,30; 16,30; [redacted]30; 20,30; 22,30.
[redacted] Subalpina. **Sirene - Sirene.** Or.: 16,15; 18,20; 20,25; 22,30.
STUDIO RITZ via Acqui 2. **Occhi nelle tenebre.** Or.: 16; 18,10; 20,20; 22,30.
VITTORIA via Roma 336. **Kika.** Or.: 15,45; 18; 20,15; 22,30.

TEATRI A TORINO

TEATRO REGIO. Stagione d'Opera 1994-95. Dal 24/1 al 7/2 **A midsummer night's dream (Sogno di una notte di mezza estate).** Opera in 3 atti di B. Britten, dalla commedia di W. Shakespeare, John Mauceri direttore; regia Alfredo Arias. Orchestra del Teatro Regio. Biglietteria ore 13-18.30. Tel. 8815 241/242.
CARIGNANO. P. Carignano 6. Teatro Stabile Torino. Ore 20,45 lo Stabile Friuli-Venezia Giulia presenta Ottavia Piccolo in **Medea** di Grillparzer, regia Nanni Garella. Biglietteria T.S.T., v. Roma 49 (orario 12-18, lunedì riposo). Tel. 517 6246 - 544.562. Ultimi tre giorni.
ERBA. c. Moncalieri 241. Tel. 661.5447. Ultime 3 recite, stasera alle 21, nuovo record di risate. continua il successo della comp. com. piem. Mario Brusa in **Tromlin an purgatori**, una novità assoluta di Fenoglio, Lori, Brusa con la partecipazione straordinaria di Bruno Gambarotta, regia Edmo Fenoglio. Informazioni e prenotazioni orario continuato 9/23.

LE TV PRIVATE

Telestar
19 — **Segreti,** [redacted]
19,30 **Storie di maghi e di guerrieri**
20 — **Tg 8**
20,30 **Agente speciale Mackintosh**
22,30 **Alice,** telefilm
23 — **Amichevolmente... con voi**
23,30 **Rouge,** varietà
0,30 **In casa Lawrence,** telefilm
0,15 **Emotions**
0,30 **Eros graffiti**
1,45 **Match** [redacted]
2,30 **Vizi privati**
3,30 [redacted], telefilm

Telecupole
19 — **Orchestracompilation**
19,30 **La città domanda... risponde...**
20 — **Videonotizie**
20,30 **Hot rod,** rubrica sportiva
21 — **Motori moto,** rubrica sportiva
21,30 **Petrocelli,** tel[redacted]
22,30 **Videonotizie**
24 — [redacted] **video,** video and more
0,30 **Videonotizie**

Videogruppo
19 — **Tg 7**
[redacted] **Ken il guerriero,** cartoni
20 — **Punto alle 8,** att. com.
20,30 **Delitto in silenzio,** film
22,30 **Freddy's nightmare,** telefilm
23,30 **Salto nel buio,** telefilm
24 — **La principessa delle stelle**
0,30 **Alice,** telefilm

Primantenna Supersix
19,45 **Tg sera**
21,30 **Bid-out**
22,45 **Prego si accomodi**
23,45 **Tg Notte**
0,15 **Film di mezzanotte e... dintorni**
2 — **Buona notte con...**

Quarta Rete Tv
19,30 **Tg 4 - Guida agli investimenti**
20,30 **First Affair,** tv movie
22,30 **Vizi privati**

Quinta Rete
19 — **Quinta Rete News**
19,30 **Pinocchio,** [redacted] animati
20,20 **Telenews**
20,30 **Club del crimine,** film
22 — **Fuoridaidenti,** talk show sportivo
22,20 **Telenews**
22,30 **Fausto Terenzi Show**
24 — [redacted] **Jeans,** rotocalco

Quadrifoglio Odeon
19,30 **Tg Rosa**
20 — **Punto alle otto**
20,30 **Lady Hunter,** film
22,30 **Cuore [redacted] rete**
23,15 **Racing time**
23,45 **Dance television**

Rete [redacted]
20,25 **Telegiornale 9**
20,50 **Scusi lei che ne pensa?**
21,15 **Er cantun der barbutin**
22,05 **Obiettivo sport,** sportivo
22,30 **Tipico monferrato**
23 — **Telegiornale 9**
23,35 **Er cantun der barbutin,** rubrica
23,45 **Trauma Center,** telefilm

G.R.P.
19 — **G.R.P. monitor**
19,30 **Block notes,** rubrica
20 — **Centattelle,** rubrica
21 — **Calcio fans,** rubrica
22 — **Alle soglie dell'incredibile,** telefilm
23 — **G.R.P.** [redacted]
0,20 **Mediterraneo news,** rubrica
1 — **Do' di testa,** rubrica di karaoke
1,30 **La due città,** film
3,30 **Il cappello del prete,** film

Telecampione
20,45 **Business news**
20,55 **Piazza affari**
21,50 **Business news**
22 - **Fatti e misfatti**
22,30 **Non solo nole**

Rete Canavese
19,30 **Canavese notizie**
20 — **Telenovela**
21 — **Film**
[redacted] **Canavese** [redacted]
[redacted] — **Notturno**

Telesubalpina
19 — **Una pubblicità divina.** [redacted] della [redacted]
19,25 **Domani** [redacted]
19,30 **Il regionale**
20 — **Cartoni** [redacted]
20,30 **Documentario**
20,50 **Qui Pie**[redacted]
21 — **Filodiretto - Incontri al caffè subalpino**
23 — **Il regionale**
23,30 **Documentario**

Rete 7 Piemonte
20,40 **Cambel killer,** film
[redacted] **Informa 7**
23 — **Conviene far bene l'amore,** varietà sexy
23,40 **Informa 7**
24 — **Trend,** magazine
1,30 **Informa 7**
1,50 **Conviene [redacted] bene l'amore,** [redacted] sexy

■ **Eventuali errori [redacted] nei programmi sono causati dalla non tempestiva comunicazione delle emittenti.**

le videocassette di

tuttodove

I GRANDI ITINERARI DEL PIEMONTE, LIGURIA E VALLE D'AOSTA IN COMPAGNIA DI BRUNO GAMBAROTTA.

4 PONENTE LIGURIA

Sanremo non è solo la patria del gioco d'azzardo: la storia della canzone italiana e soprattutto quella del turismo sono nate in questi luoghi, all'inizio del secolo. Il viaggio in compagnia di Gambarotta comincia qui, sui tavoli della roulette, ma continua in un lungo itinerario ricco di sorprese che passa attraverso gli intricati dedali dell'entroterra tra vigneti, uliveti, boschi e serre. Un susseguirsi di centri storici dove domina il colore della pietra e dove non mancano incontri strani, come a Triora nei cui carrugi pare si aggirino ancora le streghe. Ma Gambarotta vi aspetta anche questa volta al varco sul tema che gli è più congeniale: la gastronomia. Vi aspetta per svelarvi un piccolo semplice segreto. A voi la scoperta. Una collana che vi farà sognare in poltrona, suggerendovi idee, percorsi, possibilità per i vostri viaggi. Le videocassette rappresentano la normale evoluzione ed integrazione in video dell'inserto "Tutto Dove" proponendo gli aspetti turistici e culturali meno noti di importanti itinerari del Piemonte, Liguria e Valle d'Aosta, attraverso filmati che possono essere in realtà appunti di viaggio con un'impronta "live" particolarmente originale.

Una guida illustrata in abbinamento ad un bellissimo poster vi consentirà di scegliere l'itinerario che riterrete più opportuno. Vi guiderà alla scoperta delle località più interessanti, del folklore, della gastronomia, con segnalazione di ristoranti, botteghe ed indirizzi dei produttori di genuini prodotti locali. Ponente Liguria vi aspetta! Affrontate con noi questo esaltante viaggio alla riscoperta delle mete da riscoprire.

RIVIERA LIGURE

TERMES MILA

Le videocassette di Tutto Dove sono disponibili presso tutte le edicole del Piemonte, Liguria e [illegible] regioni

Ritagliare e spedire in busta chiusa al seguente indirizzo: Editrice LA STAMPA "Le Videocassette di Tutto [illegible] Casella Postale [illegible] - 10100 Torino Centro. Desidero ricevere in contrassegno al seguente nominativo ed indirizzo al prezzo di £. 24.900 la videocassetta "PONENTE [illegible]"

Nome

Cognome

Via N

C.A.P. Città Prov.

COMPILARE IL [illegible] SCRIVENDO IN MODO LEGGIBILE (STAMPATELLO)

①* LE CINQUE TERRE
②* IL LAGO MAGGIORE
③* BASSA LANGA E ROERO
④* PONENTE LIGURIA
⑤ IL CANAVESE
⑥ CERVINO E MONTE ROSA
⑦ IL LAGO D'ORTA
⑧ SESTRIERE e dintorni

* GIÀ IN VENDITA NELLE EDICOLE

È in edicola la quarta videocassetta

UN NUOVO MODO DI ESPLORARE IL TERRITORIO CON GLI HOME-VIDEO DI tuttodove

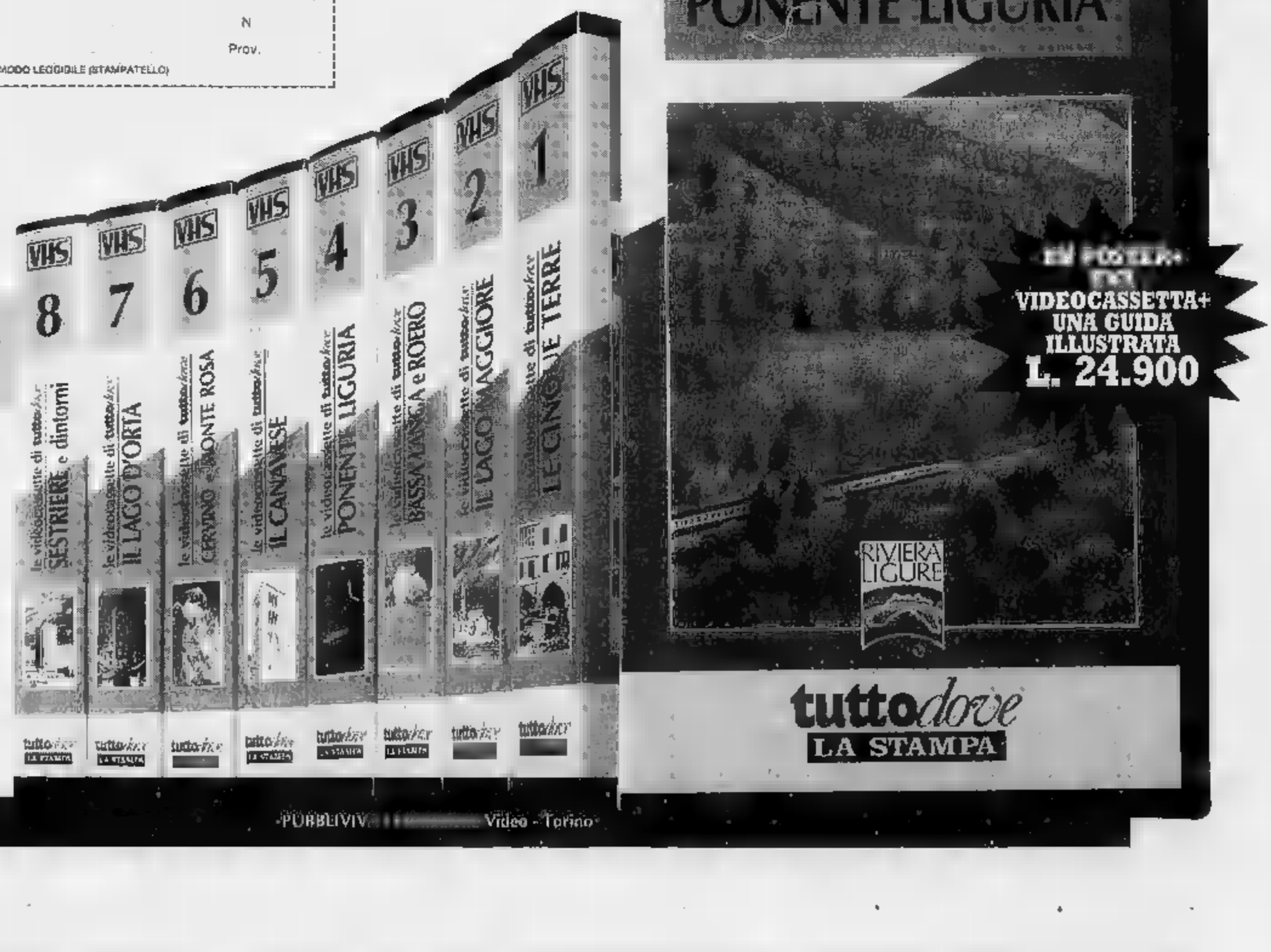

PUBBLIVI[illegible] Video - Torino

Basket D, nel recupero di mercoledì sera battuto il Susa (92-77), astigiani terzi

La Cierre a un passo dalla vetta

Nel quintetto allenato da Ciavarella, in grande evidenza Ugaglia che ha realizzato ben 21 punti
Domani torna il campionato: i bancari giocheranno a Venaria ed il Leon d'Oro ospiterà il Susa

Un'azione a canestro di Davide Caldera (numero 18) e Alessandro Azzaretti

ASTI. Netto successo della Cassa di Risparmio che, mercoledì sera, ha battuto il Susa per 92-77, in un recupero del campionato di serie D di basket.

La partita si è giocata al palazzetto dello sport di via Gerbi: l'incontro, previsto a dicembre, era stato rinviato perché non si erano presentati gli arbitri.

E' una vittoria importante, che proietta i bancari al secondo gradino della graduatoria, insieme a Michelin e Dogliani, a quattro punti dalla vetta occupata attualmente da Agnelli e Ginnastica Torino.

La squadra guidata da Ciavarella non ha avuto praticamente problemi a far suo l'incontro: i cestisti astigiani hanno fatto tesoro della sfida con il Centotorri Alba di sabato scorso, in cui avevano giocato con troppa sufficienza, rischiando nel finale la sconfitta.

Cornero e compagni hanno subito preso un largo margine di vantaggio ed alla fine del primo tempo conducevano per 43-35.

Nella ripresa, la Cierre ha ulteriormente allungato il passo, raggiungendo a 3' dal termine i 24 punti di vantaggio, poi ridottisi nelle fasi conclusive.

Ancora una volta il migliore è risultato Ugaglia, che ha realizzato 21 punti.

Eccellente la prestazione in regia di Cornero, che ha giocato quasi tutti i 40', per sostituire il play di riserva, Gianuzzi, bloccato da un infortunio.

Domani, è in programma la tredicesima giornata: la Cassa sarà ospite del Venaria (ore 20,30), compagine di centro-classifica. I bancari potrebbero carcare di approfittare di un eventuale scivolone della capolista Ginnastica, impegnata sul difficile parquet di Dogliani.

L'altra squadra astigiana, il Leon d'oro, riceverà domani in casa, il Susa (palazzetto, ore 21,15).

Il sodalizio allenato da Ugo Tartarone sta attraversando un buon momento di forma ed ha alle spalle il successo in trasferta contro il Leumann Torino.

Le altre partite: Centotorri Alba-Avigliana; Dogliani-Ginnastica; Pino-Michelin Torino; Kolbe-Leumann; Pianezza-Agnelli; Ceva-Bainaschese.

Classifica: Agnelli Torino, Ginnastica punti; Michelin, Dogliani, Cierre Asti 18; Pino, 16; Venaria 14; Susa, Avigliana Leon d'oro 10; Pianezza, Alba 8; Leuman, Kolbe ; Bainaschese 4; Ceva 1.

Enzo Armando

Da sinistra Jacopo Cannelli (Cierre) e Carlo Bosticco (Leon d'Oro)

SPORT FLASH

CALCIO

Due giornate a Guarna, Ollino (Mazzola) e Corsi (Cerro)

Sono tre i giocatori bloccati per due giornate dal giudice sportivo Gaspare Ingrassia nel campionato di Terza categoria: Antonio Guarna e Luca Ollino Mazzola e Gian Carlo Corsi del Cerro Tanaro. Sono stati invece squalificati per turno Rocco Celea (Cerro), Luca Zappa (Cerro), Pier Giorgio Bonfanti (Mazzola) e Franco Alaffeur. [a. a.]

CALCETTO

Questa sera alla Jona si gioca quarto turno

giocano questa sera, alla palestra Jona, gli ultimi tre incontri della quarta giornata del torneo di calcetto organizzato dal Pgs. Alle 20 disputa Bellanapoli-M2a2 ed a seguire Santa Maria Nuova-Torretta e Viva-G80. [a. a.]

COMUNE

Corsi di ginnastica per over-50

L'Assessorato ai servizi sociali del Comune organizza due corsi di ginnastica riservati a persone che abbiano compiuto i 50 anni. Le lezioni dureranno quattro mesi e si svolgeranno nella palestra di Alba, in via Alberto Dalla Chiesa. L'inizio è fissato per il 2 febbraio e si svolgeranno nei giorni di martedì e giovedì dalle 15 alle 16 per il primo turno, e dalle 16 alle 17, per il secondo. Il costo complessivo è di 40 mila lire. Le iscrizioni sono aperte da lunedì 23 gennaio (presentare un certificato medico per l'idoneità fisica). Per informazioni, rivolgersi all'ufficio dei servizi sociali, Alfieri 350, dal lunedì al venerdì, dalle 8 alle 12 (telefono 399.490).

TIFOSI

Astigranata, le prenotazioni per Torino-Genoa

Sono aperte le prenotazioni per la trasferta in pullman organizzata dal club «Astigranata» in occasione della sfida di domenica tra Torino e Genoa. La partenza è fissata per le 12,30 piazza Cairoli. Il costo è di 13 mila per i e di 18 mila per i non-soci. Per informazioni rivolgersi alla sede del club, al circolo Boschetto in via Vassallo 2 (telefono 595.339), dalle 21 alle 22. [a. a.]

BOCCE

Lunedì premiazioni al circolo CDC

Lunedì 23 gennaio al circolo Cdo si svolgerà, alle 21, la di chiusura dell'anno agonistico. Verranno premiati i giocatori della categoria allievi che l'anno scorso ad Aosta si sono aggiudicati due campionati italiani di categoria: Luca Scassa, campione d'Italia in carica nell'individuale, in forza alla Torretta Tubosider di serie A1, Luca Andreoli e Stefano Olivetti. Ai tre allievi verranno consegnati un premio per la vittoria ottenuta nel tricolore della specialità della terna.

I due astigiani alla partenza domani da Torino

Baldi e Rava tornano al rally di Montecarlo

Maurizio Baldi (a sin.) e Mauro Rava. In alto i due piloti in gara con la loro Escort

ASTI. Anche quest'anno, un equipaggio astigiano sarà presente al Rally di Montecarlo, gara d'apertura della stagione automobilistica: Maurizio Baldi e Mauro Rava, con la Ford Escort Cosworth curata dalla Balbosca, prenderanno parte alla 63ª edizione del rally più famoso del mondo.

«E' una gara stupenda - ha confermato Maurizio Baldi -. Dopo l'esperienza dell'anno in cui riuscimmo a terminare gara classificandoci tra i primi trenta equipaggi, abbiamo deciso di ripresentarci al via anche quest'anno».

L'equipaggio astigiano non è nuovo alle imprese all'estero. Perchè? «Correre fuori dai confini nazionali - confessa Mauro Rava - è gratificante. Inoltre, facciamo poche gare all'anno per motivi di lavoro e preferiamo fare le più belle. Una di queste, è proprio Montecarlo».

La gara monegasca, valida per il campionato mondiale della specialità, gode di un fascino tutto suo. «Non c'è vittoria in una gara di zona - confida Baldi - che ti possa gratificare della gioia che si ha quando si sale sulla pedana d'arrivo davanti al porto di Montecarlo».

La loro avventura comincerà sabato a Torino, dove sono previste, nel corso della mattinata, le normali operazioni di verifica. La partenza verrà data alle 20,26 da piazza San Carlo quasi in contemporanea con le altre cinque diverse località europee e quindi, i partecipanti si troveranno, dopo la tappa di avvicinamento, per iniziare la gara vera e propria.

Con l'equipaggio astigiano, portacolori della scuderia Vaemenia Jolly Club, partiranno altri venti equipaggi tra i quali anche quello dall'ex campione del mondo della specialità, il campione finlandese Juka Kankkunen in coppia con il suo navigatore l'inglese, Niki Grist su Toyota Celica. «L'aspetto affascinante -racconta ancora Rava - è l'atmosfera festosa. Durante i vari passaggi nei paesi, bisognerebbe avere una macchina al seguito per mettere tutti i prodotti locali che vengono offerti».

Quest'anno, gli organizzatori hanno predisposto un giro diverso per la tappa di avvicinamento.

Infatti, dopo la partenza da piazza San Carlo, gli equipaggi punteranno subito verso la Francia passando da Fossano e Cuneo. Non ci sarà, quindi, il «trasferimento» da Asti.

«Non è l'unica novità - ha commentato Baldi -. C'è una nuova frangitura del turbo che riduce la potenza del motore di 70 cavalli; le assistenze previste in determinati punti per tutti; l'obbligo di un certo tipo di pneumatici. Insomma, a vantaggio della sicurezza, anche se verrà penalizzato lo spettacolo».

A proposito di spettacolo, ci sarà anche quest'anno il passaggio sul mitico colle del Tourini? «Sì - dice Rava - ed è indimenticabile. Lo scorso anno, avevamo un numero di gara abbastanza alto ma, quando siamo transitati sul colle, considerato la Scala del rallysmo, è stata una sensazione indescrivibile. Migliaia di flash di fotografi, fuochi d'artificio improvvisati, bandiere tricolori che sventolavano e ci salutavano, trombe da stadio. Sono pochi secondi che ti ripagano, però, di tutta la fatica subita nei quattro giorni di gara».

Giorgio Gianuzzi

Domenica si disputerà la prova unica del campionato provinciale

C'è il cross a Villanova

La gara è in programma sui prati della Cascina Ballario. In scena i migliori atleti della Prevista anche la partecipazione di concorrenti da tutto il Piemonte

VILLANOVA. Organizzato dall'Atletica Avis Villanova, dal Team Villa Fernanda e dalla Fidal astigiana, si corre domenica a Villanova la prova unica di campionato provinciale di cross per atleti e società astigiane. Il ritrovo alle 8 alla Cascina Ballario, le partenze s'inizieranno alle 9,30.

Alla gara potranno accedere anche atleti fuori provincia che potranno però entrare nelle classifiche in quanto la gara è «ufficialmente» gara provinciale: ai suddetti atleti saranno però consegnati i normali riconoscimenti di partecipazione.

Stante il perdurare del freddo intenso e la conseguente durezza del terreno gli organizzatori suggeriscono ai concorrenti l'uso delle scarpe chiodate apposite per cross.

I premi sono vari e e toccheranno tutte le categorie così come prevede il regolamento Fidal. Il percorso previsto è di 7,5 chilometri, pari a tre giri circuito, per tutte le categorie maschili e di 5 chilometri per le categorie femminili (due giri). Percorsi ridotti invece sono previsti per tutte le categorie giovanili (cadetti, allievi e pulcini).

Per gli atleti in arrivo da Asti gli organizzatori suggeriscono (per trovare campo gara) di entrare in Villanova e dopo circa metri svoltare a destra in viale San Giacomo, proseguire sino al cimitero e di lì, tenendo sempre la destra, continuare sino alla Cascina Ballario sul cui prati si disputerà la gara. [r. a.]

I migliori atleti astigiani si daranno battaglia domenica nel campionato di cross a Villanova. Nella foto d'archivio un gruppo di podisti. Il primo a destra è Franco Cipolla

Le due formazioni locali impegnate domani contro Lecce Pen e Parella

Sfida torinesi per S. Damiano e Csi

Torneo femminile: in campo Futura e Boursier

SAN DAMIANO. Domani torneo in campo le formazioni astigiane, impegnate nel campionato di volley, serie D: in campo maschile il San Damiano sarà in gara, alle 17, a Torino, contro il Lecce Pen, la Polisportiva Csi affronterà, sempre a Torino, il Sporting Parella. L'ultimo turno, intanto, ha riservato numerose sorprese: hanno vinto le matricole sia in campo maschile che in quello femminile, mentre hanno subito battuta d'arresto il San Damiano e la Pgs Volley Futura.

Il San Damiano, secondo in classifica, ha perso il Mondovì, primo della classe: la partita si è risolta in favore dei monregalesi, usciti dal parquet di San Damiano con un meritato 3-0 (15-13; 15-13; 15-5). Anche se alcune decisioni arbitrali hanno creato scontento nel clan sandamianese, il Mondovì ha dimostrato di essere più «squadra» e meritare i favori della vigilia per la promozione in C2.

Per la Polisportiva Csi è stata la seconda vittoria stagionale: tre le mura amiche ha superato per 3-1 (15-11; 15-10; 5-15; 17-15) La Bussola di Beinasco. Con questo successo che «fa morale», in attesa dei due recuperi, la formazione di Vapino torna a sperare nella salvezza.

Contro La Bussola, dopo due set giocati bene, i giocatori astigiani, convinti di avere in pugno il match, si sono rilassati consegnando il terzo parziale agli esperti torinesi, alla distanza. Equilibrato e tecnicamente mediocre il quarto set vinto dal Csi ai vantaggi del 17-15.

Serie D femminile. Domani, alle 20,45, la Futura ospiterà, nella palestra Cassa Risparmio, in corso Dante, la Pgs Fortitudo, mentre la Rig Boursier attende, alla palestra Giobert, l'Avis Cafasse.

Ed è proprio della matricola Pgs Rig Boursier il «colpaccio»: sabato scorso, ha vinto, vincendo per 3-2 (8-15; 11-15; 15-10; 15-12; 15-10) il campo della Fortitudo Occimiano, conquistando due punti per la salvezza. Sotto per 0-2, le ragazze di Luca Carbone hanno ribaltato un risultato che sembrava compromesso e consumato una vendetta sportiva covata per due anni.

Due anni fa, infatti, le astigiane furono sconfitte nella finale regionale Pgs, risultato che segnò il declino della formazione di allora. E' stata sconfitta per 3-2 (15-17; 15-7; 4-15; 15-12; 15-12) ad Ovada, invece, la Pgs Futura, impegnata contro la Pro Molare. Una sconfitta amichevole, per le astigiane che evidenziano limiti di carattere e di psicologica.

Carlo Lisa

COMUNE DI BERZANO SAN PIETRO (AT)

IL SINDACO RENDE NOTO

Che con deliberazione del Consiglio Comunale n. 65 del 21.12.1994 esecutiva a termini di legge, è stata adottata la 3ª Variante generale al P.R.G.C. di Berzano San Pietro;
Che tale progetto e gli atti tecnici sono depositati presso la Segreteria Comunale e pubblicati per estratti all'Albo Pretorio per 30 giorni consecutivi, dal 20 Gennaio 1995, durante i quali chiunque può prenderne visione nelle ore d'ufficio (L. 20.01.1995

IL SEGRETARIO C.L.E.
Dr. Rosario dr. Giovanni

IL SINDACO
Fallotto comm.

Siamo il gruppo DENIT operante con successo da 15 anni nella vendita agli studi odontoiatrici con prodotti nostri e marchi prestigiosi.
Vogliamo migliorare e potenziare le nostre reti di vendita con personale motivato e qualificato.
Sei un giovane neodiplomato con grinta e volontà, anche senza esperienza? Hai un'età compresa tra i 22 ed i 28 anni? Un diploma di scuola media superiore? Sei automunito? Sei iscritto alla C.C.I.A.A.? Ti piacciono le sfide?
Sei ambizioso, tenace, pieno di entusiasmo e propositivo?
Offriamo: un ambiente dinamico e stimolante, corsi di formazione, portafoglio clienti, prodotti in esclusiva, incentivante e retributivo con inquadramento Enasarco, a tutti coloro che dimostreranno di possedere questi requisiti.
La zona di interesse è **ASTI.**
Se vuoi che l'attività di **VENDITORE/TRICE** diventi la tua professione e la nostra proposta ti interessa, invia dettagliato curriculum c/foto indicando un recapito telefonico citando sulla busta **Rif. 4358.**
ORGA Selezione S.r.l. - 20122 MILANO Corso Monforte, 13.

Per la pubblicità su
LA STAMPA
PK publikompass
Dr. PAOLO BELLI' Agente Publikompass spa
Via Antica Zecca, 3 - 14100 Asti
Tel. (0141)

In sintonia con il Mercato Europeo, da 22 anni operiamo con un team di donne di successo, che credono nei valori e negli ideali legati allo sport, alla cultura ed alla tutela dell'ambiente.
Cerchiamo **2 Signore di 25/45 anni**, colte e grintose nella **provincia di Asti.**
Le candidate prescelte parteciperanno ad un training di formazione. Reale possibilità di carriera.
Telefonare **venerdì 20** e **lunedì 23** - ore 9.00/17.00 al **02/28921200** - Sede di Milano.

LA STAMPA PUBLIKOMPASS
PUBBLICITA' CHE VALE

Cortissima, eccitante e irriverente con le vecchie regole. Trent'anni dopo, lo spirito rivoluzionario della gonna più corta della storia rivive nella monovolume più piccola di oggi, la Renault Twingo. Ed è subito moda, con i suoi colori e i suoi interni originali. E' piccola ma confortevole, proprio come sarebbe piaciuta all'inventrice della minigonna: divano posteriore scorrevole, chiusura centralizzata, telecomando, alzacristalli e retrovisori elettrici. E per chi vuole seguire la moda ma non rinuncia a un tocco personale, sono disponibili l'aria condizionata, il tetto apribile e l'ABS. Twingo: non si guida, s'indossa.

TWINGO. L'UNICA PICCOLA MONOVOLUME.

Fino a 8 milioni in 24 mesi al tasso del 3,7%. Twingo base: prezzo chiavi in mano A.R.I.E.T. esclusa L. 14.950.000. Spese istruttoria L. 250.000. Rate mensili L. 346.300. T.A.N. 3,7% T.A.E.G. 7,02%. Salvo approvazione FinRenault. E' un'offerta dei Concessionari Renault valida fino al 31 gennaio. Esclusivamente su vetture disponibili in Concessionaria.

RENAULT
LE AUTO VIVERE

AUTO USATO SICURO GARANTITO

AUTOGAMMA s.r.l.
GRINZANE CAVOUR
Via Piave Gallo, 26
AUTOVETTURE
FUORISTRADA
Tel. 0173/262594
Fax 0173/231888

CITROEN DIANE 2 CV - grigio	'85
UNO 1.1 S IE - 3p - blu petrol - cat.	'93
UNO 1.1. S IE - 5p - arg. metal. cat.	'93
ALFA 33 1.7 - verde scuro met.	'91
PASSAT VARIANT T.A. GL 1.8 - nero met.	'91
BMW 520 - nero met. - full opt.	'91
RENAULT ESPACE T.D.	'89
E - t - grigio scuro	'88
SW 16V - Abs - climat. - cerchi - blu met.	'90
RANGE ROVER TD - 5p - aria cond. - cerchi - grigio met.	'88
- full optional - verde met.	
ROLLER - 5 posti - bianco	'87
GOLF AUTOCARRO	
205 CARRO - bianca	'90
FORD FIESTA SX nero met. t. a.	'89
FORD FIESTA BOSTON 3p nera met. cat.	
RENAULT EXPRESS 1.6D grigio met.	'92
RENAULT CLIO RT - 3p - verde scuro met.	'92
DAIHATSU FEROZA blu met. acc.	'90

AUTOMOBILI Giordano motorS — LOTUS
VIA NEIVE, 12
CASTAGNITO
TEL. 0173/21.18.70
VASTA DISPONIBILITA' AUTOVETTURE
TUTTE LE AUTO VENDUTE CON GARANZIA

FERRARI TESTAROSSA	'90	VW GOLF GTI 16V 5P	'87
FERRARI 348 GT COMPETIZIONE	'94	VW GOLF GTI	'89
CABRIOLET	'86	GOLF TD	
320/24	'91	PORSCHE 911	
530 i AUTOMATICO	'89	PORSCHE 924	'78
BMW 520 i	'92	CABRIOLET	'92
ESPRIT SE	'90	FORD FIESTA SX	'84
RENAULT 5	'87		'83
RENAULT 21	'88	MERCEDES	'91
MINI DE TOMASO	'79	OPEL ASTRA SW	'93
SAAB 900 ECOPOWER	'92	PEUGEOT 205 GTI 1.9	'90
LANCIA DELTA	'92	LANCIA PRISMA	
LANCIA DELTA D.	'87	LANCIA THEMA IE/16	'91
PEUGEOT GR SW	'91	DAIHATZU RO	'87
ROVER 216 GL	'91	TOYOTA LAND	
JAGUAR E- TYPE ROADSTER	'68	VW TRANSPORTER	'91
VW MAGGIOLONE CABRIOLET	'78	FORD TRANSIT 150	'93
VW GOLF 3 GL 1.4	'93		

AUTOPIU'
RIVENDITORE AUTORIZZATO MITSUBISHI MOTORS
ALBA - CORTEMILIA 34
TEL. 0173/440840 - 442016
FAX 0173/440840

USATO	
AVANT 16V - verde	7/92
1.8 S - climat. grigio chiaro	90
AUDI 100 2.0 E - antif. blu sc.	10/91
FORD ESCORT ghia 1.8 16V - A. cond. blu	
HONDA SHUTTLE 4wd 1.6 16V - bianca	90
HONDA CIVIC 1.6 160 CV vtec - nero	92
INNOCENTI 650 - 3 cil. cat. beige	93
LANCIA coupè 2.0 - argento	90
LANCIA DELTA Int. Evol. a.c. - verde	92
MASERATI BITURBO 2.0 222 - blu	88
MITSUBISHI E 2.0 GSX 16V - verde met.	11/92
MITSUBISHI SPACE WAGON 1.8 4wd - grigio sc.	10/91
OPEL CORSA 1.0 SP. L5 - azzurra	88
PEUGEOT 405 SRI 1.9 - grigio scuro	
ROVER 820 TI Coupè -	93
RENAULT 4 TL - bianca	92
N GOLF GTI 3p - t.a. bordeaux	
VOLKSWAGEN GOLF 1.6 3p - madison argento	10/90
VOLKSWAGEN GOLF GTI 3p - bia	89
N GOLF GTI 5p 16V - clim/pelle	7/93
USATO	
AUDI 80 TDI -	92
BMW 525 TDS TOURING - blu met.	
BMW 324 TD TOURING A.C. - blu	89
FIAT UNO TD 5p - bianca	89
D TURBO - nero	90
VOLKSWAGEN Passat Variant TD - grigio sc.	
FUORISTRADA:	
PAJERO GLS TD - bianco	91
MITSUBISHI PAJERO I. - tel. Cond. hard top verde met.	91
MITSUBISHI PAJERO I. - metal Top int. verde met.	91
PAJERO 2.5 TD SE - bianco	87
CHEROKEE JEEP - bianco	89
PEUGEOT 2.2 D - promiscuo	89
NIVA 1.6 GPL	89
TOYOTA RUNNER TD - t.a. a.c./c.lega/argento	11/90

SAGA AUTO
Benvenuti in Casa Fiat!
Occasioni
Auto aziendali immatricolate
GARANZIA FIAT
FATTURABILI!!!
SABATO APERTO TUTTO IL GIORNO
e oltre 100 occasioni di tutte le marche!!

FIAT PANDA 1.0 FIRE bianco	L. 10.800.000
FIAT PANDA FIRE CL 1992	L. 8.600.000
FIAT 126 bianco 1989	L. 3.900.000
LANCIA DELTA INTEGRALE	L. 14.900.000
ALFA ROMEO 33 IE cat. rosso met. 1992	L. 10.900.000
FIAT TIPO TURBO DIESEL ECO met. 1993	L. 16.200.000
FIAT DUNA 1.1 CC blu 1987	L. 3.900.000
AUTOBIANCHI Y10 GRT ros	L. 10.900.000
320 blu 1991	L. 22.900.000
INNOCENTI NI 90 blu 1979	L. 2.700.000
AUTOBIANCHI Y10 LX IE blu petrol 1990	L. 8.900.0000
INNOCENTI ELBA PA RAMA rosso	L. 10.500.000
FORD FIESTA XR2 1.4 CC nero 1991	L. 12.200.000
LADA NIVA 4x4 rosso 1991	L. 9.500.000
RENAULT CLIO 1.4 E nero	L. 12.900.000
VOLKSWAGEN POLO CL grigio met. 1989	L. 7.900.000
90 E blu 1990	L. 18.900.000
FORD ESCORT RS 16 valvole grigio met. 1993	L. 19.900.000
FIAT FIORINO DS bianco 19	L. 10.350.000
DUCATO 18 gl mast turbo d. bianco 1988	L. 16.900.000
OPEL ASTRA VAN D. bianca 1992	L. 13.900.000
PENNY VAN bianco 1989	L. 9.900.000

TUTTI I COMPRENSIVI DELLA
Conc. FIAT C.so Piave 195 - Tel. 0173/281321 - ALBA

RIBAUTO
Via della Marina, 4 - SAVIGLIANO
Tel. 0172-31.191/71.15.81
S.A.S. di RIBA Angelo e C.
TOYOTA

TOYOTA CELICA 1000 - - occasioni garantite!	
FRONTIERA 2.3 - intercooler	1992
HILUX EXTRA CAB. 2.4 D	
TOYOTA 2.4	
W. GOLF GTD 1.6 - intercooler	12/1991
VITARA 1.6 - p. pacchi - chius. centr.	
SUZUKI VITARA 1.6 - telino	1990
MERCEDES 250 DIESEL	
W. GOLF GL T.D. ECO	
MERCEDES 300E - cambio automat.	1990
ALFA 164 TD	
TOYOTA A RUNNER 2.4 T	1991
TOYOTA LJ 70 LX - autocarro	1991
BMW 318 S - 3ª serie	10/1991
CITROEN 1.9 VOLCANE	1992
W. POLO 1.0 CL	1991
LANCIA THEMA 2.0 TURBO 16V	1989

CONCESSIONARIA OPEL
Esotomobile
LOC. SAN CASSIANO, 15
ALBA
TEL. 0173/282853
ALBA -

MERCEDES 200E aba/climat./t.a.	91	
ALFA ROMEO 164 T.S. - cat. climat.	92	L. 21.500.000
FIAT TEMPRA 1.4 tds	91	L. 11.500.000
OPEL CALIBRA 8V	90	L. 21.900.0
VOLVO 440 GLT 1.7 i		L. 9.500.0
OPEL ASTRA 1.4 SW CLUB - t.a.		L. 15.500.000
FORD BIERRA D VAN	88	L. 7.500.000
OPEL OMEGA 2.0 SW	93	L. 26.000.000
VOLKSWAGEN GOLF GTD - 3p/t.a.		
HYUNDAI SCOUPE 1.8	95	L. 12.000.000
RENAULT TWINGO	93	L. 11.900.000
FORD ESCORT SW 1.8 GHIA - clim.	91	L. 11.500.000
CITROEN AX 1.1 - 5p	92	L. 8.500.000
OPEL OMEGA 2.3 TD	96	L. 8.500.000
OPEL COMBO 1.700 D.	91	L. 8.500.000
FIAT TEMPRA SW T.D. - climat.		L. 13.000.000
OPEL KADETT 1.4 CABRIO		L. 12.500.000
SUZUKI VITARA 1.6 JLX	92	L. 18.500.000
FIAT TEMPRA 1.4	90	L. 9.500.000
OPEL ASTRA SW 1.8 GLS - clim.	94	
OPEL CORSA SWING 1.2 - 3p	93	
VOLKSWAGEN POLO 1.0	91	L. 8.500.000
LADA NIVA		L. 5.500.000
PEUGEOT 205 G SERVICE		L. 5.900.000
VOLKSWAGEN GOLF D. VAN		L. 8.500.000
FIAT TIPO TD		L. 0.000.000
FIAT UNO TD SX - 3p	92	

La pubblicazione del prezzo delle nostre auto usate è sinonimo di trasparenza e serietà.

CONCESSIONARIA
ALL CARS
di GIANFRANCO BURDESE e PIERFRANCO MILANO
AUTOVETTURE, FUORISTRADA
E COMMERCIALI
NUOVI E USATI DI
OGNI MARCA E TIPO
Sommariva Bosco (CN) - Via Torino, 168 - Tel. 0172/54.095

BMW 735 - blu scuro - full. opt.	1988
MERCEDES 200 C.E. - nero met. - full. opt.	1994
VOLVO 2.0 POLAR - grigio met. sw	1991
THEMA SW 2.0 16V - bianco	1989
ALFA 164 TURBO - grigio met. - full opt.	1991
THEMA 16V TURBO - blu madras	1992
BMW 318 - nero - 5p - cerchi lega - antifurto	1991
DELTA INTEGRALE 16V - nero t.a.	1989
CORSA SWING T.D. - eco	1992
XM - rosso scuro - im. gas	1991
Y10 4x4 - verde metall.	1987
UNO 70SX - 5p - grigio met.	198

Usato sbocciato a nuovo

ALFA 164 ECODIESEL - verde metallizzato	'92
ALFA ROMEO - argento metallizzato	dic. '88
BMW 520i - aba ecc. - argento metallizzato	
MERCEDES 250D - bianca	
PEUGEOT 309 16V - bianco	
VOLKSWAGEN PASSAT 1.8 GL SW - azzurro metallizzato	'89

F.LLI VEGLIO
CONCESSIONARIA VOLVO
C.so Piave, 193 - ALBA - Tel./Fax 0173/284277
la competenza di casa VOLVO migliora l'usato di ogni marca

PK Per la pubblicità su LA STAMPA
publikompass
10126 TORINO Corso M. d'Azeglio 60 - Tel. (011) 65.211
PUBLIALBA - Agente Publikompass spa
12051 ALBA C.so M. Coppino 9 - Tel. (0173) 442.110

Caffè Espresso
(CN)

LA STAMPA
CUNEO
E PROVINCIA

Venerdì 20 Gennaio 1995 pr 39

Redazione: via XX Settembre 39, telefono 67.048 / 634.508

GSG
General Systems Cuneo
é
FOTOCOPIATRICI
Panasonic
CUNEO - VIA BRA - 0171/41.22.66

I disagi maggiori ieri mattina nelle zone di pianura dove è scesa la nebbia

Prima neve, ore di caos sulle strade

Decine di auto bloccate. I Vigili del fuoco sono intervenuti sulla «Reale» a Marene per un camion. Ai valichi è consigliato il transito con catene. Benefici all'agricoltura. Scongiurato il pericolo di incendi boschivi

In alto viale degli Angeli a Cuneo dopo la nevicata di mercoledì notte (Bedino) Sopra il sottile, ma compatto strato di neve gelata, sulla statale per Mondovì dove il transito è stato difficile per l'intera mattinata di ieri

ARGENTERA. Traffico a rilento, tratti d'asfalto ghiacciati, auto e camion di traverso sulle carreggiate, ritardi alle entrate nelle fabbriche, uffici e scuole: una decina di centimetri di neve hanno mandato in «tilt», per alcune ore, la rete stradale della «Granda».

I maggiori disagi si sono registrati ieri mattina lungo le principali vie di collegamento: Bra-Fossano; Mondovì-Cuneo; Santo Stefano Belbo-Canelli, Savigliano-Cuneo. Difficoltà alla circolazione state segnalate anche nel Saluzzese e nell'Albese. Non si sono però verificati incidenti gravi. Squadre dei vigili del fuoco sono intervenute lungo la «Reale», nella vicinanze di Marene, per rimettere in carreggiata un camion, che era sbandato a causa del ghiaccio.

Per alcune ore il transito al valico di Tenda (dove la neve ha raggiunto i 40 centimetri d'altezza) è stato consentito solo alle auto munite catene. L'obbligo dei pneumatici da neve è rimasto però in vigore, per tutta la giornata da ieri, al Colle della Maddalena, in Alta Valle . Circolazione regolare, nonostante il maltempo, invece sull'autostrada Torino-Savona.

La situazione si è normalizzata con il passare delle ore. L'emergenza è rientrata a mezzogiorno. I responsabili locali della viabilità respingono le ill inefficienza.

Da parte della Provincia l'ingegnere capo, Giancarlo Obertino, spiega: «Fin dal primo mattino sono scattate le procedure per garantire un regolare scorrimento del traffico. L'Amministrazione provinciale ha impegnato circa mezzi tra spartineve e macchinari attrezzati per la distribuzione antiscivolo. Le operazioni sono state condotte con l'impiego di oltre 500 addetti. Molti disagi sono stati causati dall'impreparazione degli automobilisti: erano poche le vetture in circolazione dotate di pneumatici antighiaccio. Non bisogna dimenticare che, in alcune località di pianura, la neve ha raggiunto un spessore tale da giustificare l'impiego di mezzi speciali».

Il maltempo ha causato disagi alla circolazione, la neve è stata però accolta con soddisfazione nel settore agricolo. «Non sono stati registrati danni alle coltivazioni - spiegano i tecnici della Coldiretti -. Anzi, la neve caduta l'altra notte potrà servire alle colture, come manto di protezione dal gelo».

La perturbazione ha allontanato anche il pericolo degli incendi boschivi.

Carlo Giordano

Riparlano gli impianti di sci

Ma gli operatori turistici sperano in altre precipitazioni

LIMONE. La neve, anche se non abbondante, ha ridato fiducia agli operatori turistici, per un possibile rilancio della stagione sciistica. In alcuni punti delle vallate il manto di neve ha raggiunto lo spessore di quaranta centimetri a Limone, Acceglio, Alsono, Argentera, Bagni Vinadio, Castelmagno, Artesina, Prato Nevoso, San Giacomo di Roburent.

Trenta centimetri di neve sono, invece, segnalati a Pietraporzio, Frabosa Soprana, Lurisia. A Demonte, Chiusa Pesio, Entracque, Monterosso Grana, Vernante, Vinadio, Garessio, Viola Saint Grè e Ormea sono caduti dai dieci ai venticinque centimetri. La perturbazione ha imbiancato anche i centri delle vallate saluzzesi: Pian della Regina (10 centimetri); Pian Munè (20-30); Pontechianale (30-40); Sampeyre (20-30); Bellino (30-40).

A Limone stati attivati dieci impianti risalita (San Secondo, Brais, S. Anna, Gegia, Sole, Punta Buffe, 2, Caro- o, Bebè, Gorba).

«Si tratta di neve farinosa - spiegano gli addetti al settore -. E' ottimo lo stato delle piste munite di fondo con neve programmata. Sabato entreranno funzione altri impianti di risalita. Attendiamo l'arrivo di numerose comitive straniere per le bianche. Speriamo in altre precipitazioni».

Impianti di risalita in attività anche a Entracque, Artesina, Prato Nevoso, Frabosa Soprana, Roburent, Pontechianale, Sampeyre. Lo sci nordico praticabile Aisone, Limone, Pietraporzio, Vernante, Bagni di Vinadio, Bellino. Il passaggio della perturbazione non ha però scacciato le preoccupazioni degli operatori turistici.

Pietro Blengini, direttore degli impianti Artesina, spiega: «La neve ha contribuito a creare un paesaggio invernale. Lo spessore del manto di neve non consente però ancora l'utilizzo di tutte le piste. La nevicata dell'altra ha reso più agibile i tracciati già imbiancati artificialmente, nelle scorse settimane. Durante le ore notturne continua comunque l'opera dei "cannoni". Per quanto riguarda le settimane bianche non ci dovrebbero problemi, anche perché la maggior parte della clientela proviene dall'estero. Difficoltà ci sono per quanto riguarda i turisti del weekend. Insomma, se nei prossimi giorni non arrivano altre perturbazioni la stagione sciistica ormai compromessa. [c. g.]

Parla direttore di Savigliano

Il neodirettore generale dell'Usl 17, Sergio Cravero, promette che Savigliano (nella foto l'ospedale) non vuol penalizzare Saluzzo e Fossano. A PAGINA 41

Oggi i funerali

Missionaria è deceduta in Brasile

I funerali di sorella Bernardina Racca saranno celebrati nella chiesa abbaziale di San Pietro

SAVIGLIANO. Si svolgeranno oggi, alle 14,30, nella chiesa abbaziale di San Pietro i funerali di suor Bernardina Racca, 57 anni, la religiosa della congregazione della Sacra Famiglia di Savigliano morta in un incidente stradale avvenuto in Brasile, dov'era missionaria dal 1971. Suor Bernardina, al secolo Margherita Racca, era originaria della frazione Madonna del Pilone di Cavallermaggiore, dove vive la numerosa famiglia.

L'incidente è avvenuto domenica scorsa, ma la notizia si è diffusa a Savigliano, dove ha sede la casa madre della Sacra Famiglia, soltanto nei giorni scorsi, quando è stata fissata la data delle esequie. In base alla ricostruzione fatta, suor Bernardina viaggiava sulla «Fiat Uno» - donata dalla chiesa locale per l'attività pastorale svolta dalle suore - dalla comunità di Santa Ines a quella di Ipaù, che si trova a 150 chilometri di distanza.

C'era suor Bernardina alla guida della vettura, su cui si trovava anche suor Assunta Giordano. Le religiose erano partite molto presto e quando giunte a poche decine di chilometri dalla loro meta è avvenuto l'incidente: l'auto è uscita di strada e suor Bernardina e suor Assunta sono rimaste imprigionate nell'utilitaria.

I primi sono stati prestati da un camionista di passaggio, ma per suor Bernardina non c'è stato più nulla da fare. Suor Assunta, invece, è stata trasportata all'ospedale di San Raffaele di Salvador ed è stata giudicata dai medici fuori pericolo. La salma di suor Bernardina è giunta a Savigliano nella giornata di ieri ed è stata vegliata dalle consorelle nella cappella della casa madre in via San Pietro.

La Sacra Famiglia opera in Brasile dal 1965, quando quattro suore, fra cui la stessa Assunta Giordano, iniziarono la loro attività pastorale. Suor Bernardina Racca infermiera professionale e anche una brava pittrice. [p. b.]

IL TEMPO IN PIEMONTE E VALLE D'AOSTA

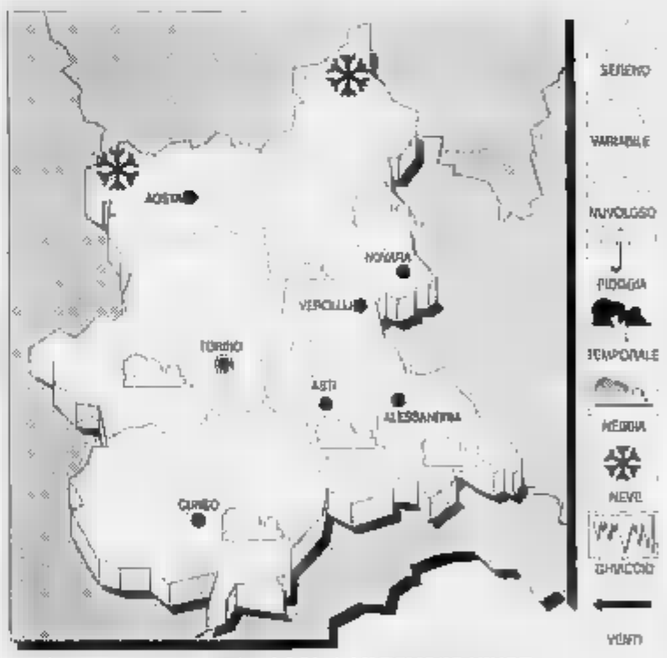

TEMPO PER OGGI. Graduale aumento della nuvolosità con possibilità di piogge isolate; visibilità ridotta per foschie sulle pianure.

TEMPERATURA. In lieve aumento.

VENTI. Moderati sud-occidentali.

DEL TEMPO. Cielo molto nuvoloso precipitazioni e possibilità di nevicate rilievi alpini.

LE TEMPERATURE DI IERI A CUNEO-LEVALDIGI

Max: 4; min: -1; media: 2

Max: 7; min: -2; media: 3

TEMPERATURE IN PIEMONTE

Torino 4,4; Alessandria 6; Aosta 10; Asti Novara 6; Vercelli .

Al Parlamento europeo

A Strasburgo i sindaci alluvionati

STRASBURGO. Una delegazione di circa 300 persone - tra parlamentari piemontesi della Lega Nord, sindaci, presidenti delle Comunità montane e alluvionati - incontrerà oggi a Strasburgo il presidente del Parlamento europeo, Klaus Haensch.

La delegazione presenterà documento nel quale si chiede al Parlamento farsi promotore «di una forte iniziativa nei confronti delle istituzioni munitarie e particolare della Commissione, per l'avvio di un programma speciale in favore delle alluvionate che accompagni lo sforzo ricostruzione del Governo italiano».

Nel documento si chiede inoltre al presidente Haensch «di favorire il ripristino sul territorio condizioni di sicurezza atte a garantire in modo permanente la residenza degli abitanti e la ripresa delle attività economiche». L'incontro è stato deciso dai parlamentari della Lega riunitisi nella sede To- rino. [c. s.]

VILLA RAMBAUDI SANFRE'
Progetto Sposi
V^a Rassegna Espositiva
MODA E PROPOSTE PER IL MATRIMONIO 1995
GENNAIO
VENERDI 20 - 27 ore 20,30-23,00
SABATO 21 - 28 ore 14,30-23,00
DOMENICA 22 - 29 ore 14,30-23,00
INGRESSO LIBERO
L'invito si ritira all'ingresso

KIRMAN - SCIÀ
TAPPETI PERSIANI PREGIATI... ALTAMENTE SELEZIONATI
DIRETTAMENTE IMPORTATI
PROFESSIONALMENTE VALUTATI... PREZZATI
per consulenza prova
a FOSSANO via Roma, 25 - tel. 0172 633.667
a VIGNOLO via Cuneo, 9 - tel. 0171 48.345
a CEVA via Roma, 26-28 - tel. 0174 701.183

Dal 31 gennaio esperimento di trasloco del mercato

Arrivano i «baracconi» Bancarelle in via Roma

CUNEO. Niente mercato fisso in via Roma, almeno per il momento, ma soltanto un esperimento. Comune e ambulanti hanno raggiunto un accordo, dopo la protesta dei piazzisti per il preavviso sull'inizio della «rivoluzione» del mercato: a partire da martedì 31 gennaio, diciassette bancarelle si sposteranno nell'asse centrale di Cuneo vecchia. In via Roma si sistemeranno anche i commercianti che dovranno cedere il loro posto sulla piazza agli spettacoli viaggianti, il cui arrivo è previsto nel periodo di Carnevale. La nuova sistemazione del mercato è prevista anche per il 7 febbraio.

«Dopo quella data si procederà a una prima verifica - è la precisazione dell'assessore ai mercati Angelo Giordano, che l'altro pomeriggio, in una conferenza stampa, ha chiarito la vicenda dello slittamento della data di trasferimento, annunciato dal sindaco per martedì scorso -. Vogliamo accertare l'efficacia dell'iniziativa e, soprattutto controllare i riflessi sul traffico nel centro e nelle vie limitrofe.

In base al nuovo codice della strada le diciassette bancarelle che devono trasferirsi sono attualmente in posizione irregolare, perché intralciano la circolazione del traffico e si trovano in prossimità di incroci e passi carrai.

Con la rivoluzione della sistemazione dei banchi in via Roma i bus, ogni martedì, dovranno cambiare percorso. Nei viaggi in piazza Europa, dopo aver rispettato la fermata all'altezza del municipio, in arrivo da piazza Torino, torneranno indietro al «cuneo» della città, imboccheranno corso Kennedy, per poi svoltare, dopo largo De Amicis in corso Soleri e entrare in piazza Galimberti.

Dopo la fermata nella zona del tribunale, si fermeranno all'altezza di via Pascal, davanti al Credito Italiano. Nel viaggio discendente faranno sempre tappa nella stessa zona, ma poi scenderanno lungo corso Giovanni XXIII per tornare in piazza Torino. Saranno quindi soppresse le fermate sui due lati di via Roma, all'altezza del duomo, spostate in piazza Galimberti.

Superato il primo esame e valutati i risultati il Comune, almeno secondo quanto stabilito dall'accordo fra gli amministratori e i rappresentanti di categoria, darà via a prosecuzione del mercato del martedì in via Roma, almeno fino al 12 . Dopo quella data ci sarà una seconda verifica: i «baracconi» lasceranno libero lo spazio sul sagrato della piazza e gli ambulanti torneranno nella loro sede.

In via Roma resteranno i diciassette ora in posizione irregolare, cui si aggiungeranno alcuni commercianti ambulanti che volontariamente hanno chiesto il trasferimento, perché attualmente «in posizione poco favorevole».

Giampaolo Marro

Anche sulle bancarelle di piazza Galimberti è tempo di svendite di fine stagione

A CENTALLO

Riaperto il «Due palme»

Ha riaperto il secolare ristorante «Due Palme» che ha visto quattro generazioni avvicendarsi dal 1817 ad oggi. Gli ultimi due proprietari, Ernesta ed Ettore Dalmasso, due volte sono stati costretti a una chiusura forzata per motivi di salute. Di padre in figlio la famiglia Dalmazzo (poi Dalmasso, per errore di anagrafe) ha tramandato ricette, metodi di cucina, i piccoli segreti per produrre piatti prelibati. Così oggi si può ancora gustare il famoso riso mantecato della signora Ernesta, e il prelibato vino la cui lavorazione è seguita dal signor Ettore. Ai due centallesi si sono aggiunti Roberto e Giovanni (detto Carlo) Cavalli; originari di Milano, erano affezionati clienti da decenni ed esperti di ristorazione. Tutto è mantenuto come una volta, dal paté tartufato e l'insalata russa, agli agnolotti al sugo d'arrosto, al pollo alla cacciatora e la vera finanziera piemontese, per concludere con lo spumone al cioccolato. [r. s.]

Dopo l'allarme di notte in via Roma la polizia ha fatto evacuare 10 famiglie

Finta bomba, casa sgombrata

Gli artificieri della Guardia di Finanza chiamati a «disinnescare» due scatole di cartone collegate con fili elettrici. Le indagini per scoprire i teppisti autori del pericoloso scherzo

CUNEO. Notte movimentata per una trentina di abitanti di via Roma: poco dopo le 24 di mercoledì, gli uomini di una volante della questura, in servizio nel centro storico, hanno trovato sul marciapiede dell'asse centrale di Cuneo vecchia due scatole «sospette».

Dai contenitori s'intravedevano alcuni elettrici che potevano far pensare a collegamenti per un comando a distanza. Di qui l'allarme e l'immediata comunicazione di stato d'allerta agli abitanti della zona: gli agenti della questura sono precipitati a far evacuare una decina di famiglie che abitano nell'edificio (all'altezza di un negozio di pastafresca) che si affaccia via Roma.

Dalla questura è stato chiesto l'intervento squadre dei vigili del fuoco del comando provinciale e di volontari della Croce rossa. Le forze dell'ordine hanno bussato alle porte dei vari appartamenti e hanno invitato i residenti a scendere in strada: una trentina cuneesi, impauriti, si sono precipitati in via Roma. Poco dopo è arrivata anche una squadra artificieri della Guardia Finanza che ha controllato le scatole sospette. Con la massima precauzione ha verificato il tipo di ordigno, scoprendo che non si trattava di una bomba, ma di un mucchio di fili elettrici sistemati in contenitori in cartone simili a quelli utilizzati per lo zucchero.

Le operazioni sono concluse intorno all'1,30 e soltanto in quel momento è permesso il rientro degli abitanti nelle loro case.

«Ho assistito al lavoro delle forze dell'ordine - dice il sindaco Giuseppe Menardi -. Era da poco passata l'una, quando, insieme agli amministratori di una delegazione di Bolzano, ci siamo trovati in via Roma, che era stata chiusa al traffico, e abbiamo visto un assembramento di gente: c'erano mamme con bambini in braccio, anziani scesi in strada in pigiama o in vestaglia. Per tutti ci sono stati momenti di paura e di freddo. Fortunatamente non ci sono stati casi di panico o agitazione. Non si può parlare di scherzo, anzi di un'azione atto di teppismo molto pericoloso». [g. p. m.]

Il palazzo di via Roma dove abitano le dieci famiglie allontanate dalla polizia

GRANDE CUNEO

I funerali del pensionato morto dopo il trapianto

Si sono svolti ieri, nella chiesa di Pratavecchia, i funerali di Natale Arnaudo, 62 pensionato, morto per complicazioni, dopo che la scorsa settimana era stato sottoposto a trapianto di rene. [c.]

Incontro sul Parco dell'Argentera

Stasera, alle 20,30, all'albergo «Balma Meris» Sant'Anna, incontro sul parco dell'Argentera. Si parlerà della gestione del territorio, rischi idrogeologici, la nuova sede del parco e la polemica per la designazione consiglieri: la nuova legge regionale, infatti, non prevede più che tre componenti dell'assemblea siano scelti fra i residenti della frazione Sant'Anna di Valdieri.

CAI

Si rinnovano le iscrizioni

E' aperto il rinnovo dell'iscrizione alla sezione di Cuneo del Cai. La segreteria corso IV Novembre è aperta lunedì, mercoledì, giovedì e venerdì, dalle 16 al 19; il martedì 17-19 e il venerdì anche 21-22.

L'Aci assume nove funzionari

L'Automobile club d'Italia ha bandito un concorso per nove posti (ottava qualifica) di funzionario d'amministrazione. I bandi si possono ritirare agli uffici di Cuneo dell'Aci in corso Brunet 19, 0171/695953.

CACCIA

Corso per il porto di fucile ad uso venatorio e sportivo

La Federcaccia comunica che il 21 febbraio prenderà via il corso per il porto di fucile uso caccia sportivo, indetto dalla sezione di Cuneo. Per informazioni 0171/693172. [g. p. m.]

SALA

Ragione e rivelazione nell'ultimo Schelling

Oggi, alle 21, nella Sala contrattazioni, a Cuneo, sarà presentato il volume di Francesco Tomatis «Kenosis del logos: ragione e rivelazione nell'ultimo Schelling». [f. r.]

ALLIANCE FRANCAISE

Una conferenza sull'Algeria d'oggi

Oggi, alle 15, all'Ipa di via Barbaroux a Cuneo, nell'ambito degli incontri dell'Alliance Française, Ezio Fulcheri terrà una relazione «Algérie '95: Inch' Allah», l'attualità vissuta dal popolo algerino. [m. v.]

Stasera si inaugura la mostra nel ridotto del Monviso a Cuneo

Centocinquant'anni di storia su giornali e periodici locali

«E' un'iniziativa sofferta la mostra che s'inaugura oggi nel ridotto del Monviso, perché era un progetto che da tempo avevamo ideato, ma le raccolte giornali della biblioteca civica e del museo Galimberti si erano dimostrate insufficienti a dare una caratterizzazione ampia e completa del giornalismo nella nostra provincia. Il fortunato incontro con il collezionista Silvio Bonino ci ha permesso di portare a termine il lavoro: un'ampia documentazione dal 1807 all'immediato dopoguerra». Il vicesindaco Nello Streri, racconta così gli antefatti della rassegna, organizzata dall'Assessorato per la Cultura del Comune, con il contributo della banca Brignone, che apre i battenti oggi alle 18 e proseguirà fino al 25 febbraio (orario 16,30-18,30 dal martedì al sabato).

Il titolo racchiude significato e tema: «Cuneo carta Giornali della città e della provincia nella collezione di Silvio Bonino, 1807-1945». Un viaggio che, attraverso le copie ingiallite protette dal vetro, rievoca il passato della «Granda» nel modo più diretto: gli articoli dei giornali. E' storia viva quella che esce da queste pagine che coprono centoquarant'anni, un percorso lunghissimo che ha visto l'Unità d'Italia, il cambiamento profondo della società, l'emigrazione dalla campagna alla città, l'industrializzazione prima timida, poi sempre più frenetica, due guerre mondiali, in un continuo rincorrersi di vicende locali e internazionali.

Il collezionista Silvio Bonino

Sono testate di tutti i tipi, raccolte in varie sezioni dai curatori mostra, Carlotta Aimale e Mario Cordero, a cui si deve anche il catalogo, particolarmente utile per comprendere le caratteristiche di ciascuna pubblicazione. Ne esce il ritratto di una provincia in cui si è amato e si amai scrivere, in i giornali hanno rappresentato, nella loro varietà d'ispirazione, ogni aspetto della vita pubblica: la chiesa e i partiti, l'economia e le associazioni, la satira e l'istruzione scolastica. E si apprendono curiosità come quella che ci fu un periodo, nei primi decenni del secolo, in cui Cuneo vantava ben tre quotidiani.

Ancora Streri: «Abbiamo pensato inaugurare la mostra in concomitanza con il patrono dei giornalisti, San Francesco di Sales». [v. p.]

Riprende il corso sull'informazione

Olivero del Sermig alla Scuola di Pace

BOVES. Riprendono lunedì 23, dopo un di vacanza, le lezioni della Scuola di Pace che per l'anno accademico '94-'95 si occupa di mass-media. Il tema della prossima lezione (alle 20,45 nel salone Teatro Borelli) è «L'informazione dalla parte dei deboli». Relatore Ernesto Olivero, fondatore del Sermig, conosciuto in tutto il mondo per l'attività «ambasciatore della pace» e «difensore dei diritti dei bambini».

In forse la lezione successiva, quella fissata per lunedì 30: il relatore, Giancarlo Lombardi Presidente del Sole 24 Ore, è stato nominato ministro alla Pubblica Istruzione nel Governo Dini. Ieri ha telefonato alla Scuola di Pace a Boves: «Se fra dieci giorni non sarò più ministro verrò a Boves il 30. In caso contrario terrò la lezione sull'educazione alla pace in altra data, entro giugno».

Il 31 gennaio, per il corso di tecnica giornalistica, Gigi Padovani, tesoriere dell'Ordine dei giornalisti piemontesi, parlerà «Diritti e doveri di chi si occupa d'informazione». L'appuntamento per le 21 nel salone Iacp Cuneo. Il corso è stato organizzato dalla Scuola di Boves in collaborazione con l'Associazione per lo Sviluppo Scientifico e Culturale del Cuneese, Ordine e Sindacato dei giornalisti.

Il 9 febbraio Fausto Colombo, docente di Teoria e tecnica della Comunicazione di alla Cattolica di Milano, interverrà «Lo e l'arte della comunicazione di Il febbraio testimonianza dell'Europarlamentare ed editorialista del Manifesto, Luciana Castellina su «Informazione dalla parte del torto». Il 6 marzo Sergio Zavoli su «Informare comunicare?».

Hanno confermato la partecipazione, in date da stabilire, Serena Dandini, Nanni Moretti, Umberto Eco e il Nunzio Apostolico dall'Onu.

Con la ripresa delle lezioni verranno distribuite le dispense sulle prime sei lezioni tenute tra ottobre e novembre a Boves. [g. mar.]

IL TACCUINO DELLA PROVINCIA

LETTERE AL GIORNALE

Un aiuto dopo la scuola

Anch'io neo-diplomata della Scuola di amministrazione aziendale di Cuneo, scuola a pagamento, in parte pubblica e in parte finanziata da aziende private, mi sento di fare alcune osservazioni in base alla mia esperienza.

Se da un lato c'è il vantaggio di seguire materie e programmi che rispondono alle richieste delle aziende e quindi più coerenti con il mondo del lavoro, dall'altro lato si possono presentare delle distorsioni proprio nel considerare la scuola come un'azienda privata. Non è più chiaro se gli studenti siano delle persone a cui dare una preparazione professionale o dei clienti e, pertanto, alla fine del corso di studi, finisce il periodo di formazione, ma si conclude anche un rapporto studente-cliente e scuola-azienda. A questo punto si verifica da parte degli studenti l'attesa di sorta di servizio «post-vendita», come appoggio nella ricerca di contatti con quelle stesse aziende che hanno sostenuto la scuola, influenzandone le scelte, e da parte della scuola la tendenza a enfatizzare solo su quanti studenti hanno già trovato lavoro. Credo che sia utile ed importante che la scuola mantenga rapporti con l'ambiente esterno, ma un'attività di pubbliche relazioni non significa solo fare pubblicità, bensì dare informazioni all'ambiente dell'andamento di un'organizzazione.

Lettera firmata, Bra

Autobus al freddo sulla Saluzzo-Cuneo

L'Ati mette a disposizione dei clienti, saltuariamente, autobus impianto di riscaldamento non funzionante e, talvolta con mezzi di chiusura che permettono l'ingresso di fresca di stagione. Ciò si è verificato il 17 gennaio sul percorso Saluzzo-Cuneo alle 7,20. Non ho più telefonato alla ditta in questione, perché le lamentele fatte più volte agli autisti e all'Ati non hanno portato alla soluzione del problema.

Paola Paoli, Saluzzo

Scrivere a La Stampa
Via XX Settembre 39, Cuneo

NUMERI UTILI

Cuneo: 66.444; **Alba:** 316.313; **Cri:** 441.744; **Alberetto T.:** 620.144; **Bagnolo:** 392.836, **Barge:** 346.262; **Borgo San Dalmazzo:** 260.013; **Bra:** 423.370; 42.01, **Busca:** 945.658; 945.455; **Caraglio:** 619.102; **Ceva:** 72.31; **Demonte:** 95.115; 916.333, **Fossano:** 699.111; **Garessio:** 81.063; **La Morra:** 50.116; **Limone:** 929.113, 92.132; **Mondovì:** 552.255; **Monforte:** 787.313; **Moretta:** 911.010; **Oncino:** 772.555; **Nelve:** 677.407; **Niella B.:** 795.388; **Paesana:** 94.254; **Peveragno:** 339.555; **Racconigi:** 844; **Saluzzo:** 45.245 - 47.000; **S. Damiano B.:** (0141) 840.668; **Savigliano:** 719.111; **Vinadio:** 959.126.

FARMACIE DI TURNO

A **Cuneo** oggi è di turno, con orario dalle 8 alle 22 (a seguire aperto) e dalle 22 alle 8 (a seguire abbassata) la farmacia *Della Valle*, piazza Galimberti 5, tel. 69.23.34. Per gli altri Comuni della provincia, le farmacie svolgono anche la reperibilità notturna, su chiamata, dietro presentazione di ricette mediche urgenti.

Alba: *Malcotti*, via Vitt. Emanuele 36, tel. 44.20.22.
Bra: *Dalmasso*, via Vitt. Emanuele 185, tel. 41.21.87.
Fossano: *Cumino*, via Roma 77, tel. 60.316.
Mondovì: *Santa Maria*, piazza Monteregale 4, tel.
Saluzzo: *S. Chiaffredo*, corso Italia 56, 42.289.
Savigliano: *Monchiero*, piazza Del Popolo 60, tel. 31.424

Notturna, prefestive e festive:
Usl di **Cuneo** (0336) 233.508/9.
Usl di **Alba** 316.318.
Usl di **Bra** 420.273.
Usl di **Ceva** 72.31.
Usl di **Dronero** 944.800.
Usl di **Fossano** 699.111.
Usl di **Mondovì** 550.111.
Usl di **Saluzzo** 216.115.
Usl di **Savigliano** 719.111.

Il pronto intervento

Cuneo: 112; **Alba:** 441.233; **Borgo San :** 269.333; 71.003; **Fossano:** 696.210; **Mondovì:** 47.444; **Racconigi:** 85.333; 46.444; **Savigliano:** 22.333.

POLIZIA STRADALE

Cuneo: 696.222; **Ceva:** 71.182; **Saluzzo:** 42.116. **Da autostrade TO-SV:** (0172) 495.800.

VIGILI DEL FUOCO

Cuneo: 115. **Com. prov.** 666.248.

STATO CIVILE

NATI. Canopoli Alessandro (Cairo Montenotte, provincia Savona); Pasca Luca (Gottasecca); Falcetti Andrea (Mondovì); Peluffo Michela (Piodio); Nomis Nicholas (Cairo Montenotte, provincia di savona); Benzo Christian (Savona); Grimaldi Michele (Mondovì); Borlelo Maria Vittoria (Carrù); Carretto Stefania (Saliceto); Fonso Sara (Ormea); Bagnasco (Millesimo, provincia di Savona); Galero (Castelletto Uzzone); Moraglio Manuele (Cairo Montenotte, provincia di Savona); Cacconi Selena (Garessio); Corbella Arianna (Marsaglia).

MORTI. Raimondo Maria, 84 anni (residente a Lesegno), pensionata; Cusano Rosa, 91 anni (residente a Ceva), pensionata; Rollo Antonio, 85 anni (residente a Ceva), pensionato; Salonio Enrico, 87 anni (residente a Niella Tanaro), pensionato; Galliano Felice, anni (residente a Sale Langhe); Bianco Doloidia, 84 anni (residente a Priola), pensionata; Aimo Antonietta, 72 anni (residente a Saliceto), pensionata; Balbo Pietro, 83 anni (residente a Ceva), pensionato; Chiecchio Bernardino, anni (residente a Carrù), pensionato; Agaccio Quinto, 67 anni (residente a Ormea), pensionato; Raviolo Federico, 54 anni (residente a Clavesana), pensionato; Camprogrande Angela, 79 anni, (residente a Ceva), esercente.

MATRIMONI. Odello Angelo, 45 anni (residente a Ceva), muratore, Stefan Bogdana, 28 anni (residenta in Romania), casalinga; Gallo Giovanni, anni (residente a Ceva), operaio, Stefan Mihaela, anni (residente in Romania), casalinga.

FOSSANO

MORTI. Trabucco Luigi, anni (residente a Fossano), pensionato; Bozzano Francesca, anni (residente a Fossano), pensionata; Pittavino Oracia, anni (residente a Fossano), pensionata; Tomalis Giuseppina, anni (residente a Fossano), pensionata.

PUBBLICAZIONI

NIO. Uberto Corrado, 31 anni (residente a Fossano), impiegato, con Ferrari Patrizia, 29 anni (residente a Fossano), commessa; Marco, 27 anni (residente a Fossano), con Ceci Sonia, 28 anni (residente a Fossano), impiegata.

DRONERO

NATI. Aimar Paolo (Savigliano); Cucchietti Davide (Savigliano); Cucchietti Martina (Savigliano); Rossi Sara (Cuneo); Marchetto Rebecca (Savigliano).

APPUNTAMENTI

«Progetto Cernobyl»

Domani (alle 16) e domenica (17,30), in Provincia a Cuneo, manifestazione di Legambiente, intitolata «Progetto Cernobyl». Si raccolgono fondi e le adesioni e ospiti per brevi periodi bambini della regione colpita dalle radiazioni.

Diapositive sull'Egitto

Oggi, alle 21, nel salone dei Salesiani, in via Don Bosco 21, a Cuneo, proiettate diapositive sull'Egitto e le terre faraoni.

Visita all'Oasi di Crava

Oggi in programma una visita guidata all'Oasi naturale Crava-Morozzo. Il ritrovo è alle 9,30, all'ingresso. Per informazioni 0171/734021.

L'Islam nel mondo e in Italia

Sabato, alle 20,30, nel salone della chiesa San Pio, a Cuneo, padre Aldo Giannasi parlerà «L'Islam nel mondo e in Italia». [g. p. m.]

Dopo l'accorpamento soltanto dodici dipendenti (su oltre duemila) dovranno cambiare sede

Guerra dell'Usl, parla il direttore

Cravero: «Savigliano non vuol punire Saluzzo»

SAVIGLIANO. «Stiamo lavorando per valorizzare e migliorare, non certo per mortificare, quanto già è presente nell'ambito delle strutture delle preesistenti Usl di Savigliano, Saluzzo e Fossano». Il neo-direttore generale dell'Usl 17, Sergio Cravero, replica alle ac- e alle polemiche sorte in merito alle prime decisioni come «manager» di una delle quattro Usl della Granda.

scelto Eugenia Grillo e Francesco Macagno come rettori amministrativo e sanitario - dice Cravero, criticato per il fatto di compiuto la scelta al di fuori delle "vecchie" Usl - per premiare la professionalità al di sopra delle parti». Cravero risponde anche alle rivendicazioni Saluzzo per ospitare la sede legale: «E' un falso problema: nessuno, infatti, nè Saluzzo nè Savigliano nè Fossano, sarebbe in grado mettere a disposizione i locali necessari a ospitare tutto il personale in sola sede. Solo per la ragioneria, che siamo stretti, per ragioni operative, ad accentrare a Savigliano, dovremo affittare altri locali. E' stata scelta quale sede legale provvisoria Savigliano in base alle indicazioni fornite dalla Regione. La sede definitiva dovrà essere deliberata dalla direzione generale dopo aver sentito la conferenza dei sindaci: e si è ancora lontani dal momento cui avverrà tale scelta». E continua: «Per quanto riguarda poi trasferimento di personale da Fossano e Saluzzo verso Savigliano, su 2.100 dipendenti 12 quelli che si sposteranno in seguito all'accentramento della Ragioneria. Per il resto, impegniamo a non trasferire altro personale».

L'ospedale di Savigliano e Sergio Cravero neodirettore generale dell'Usl 17

Aggiunge il direttore sanitario Francesco Macagno: «In questa fase iniziale stiamo cercando di conoscere ambienti e problemi: non vogliamo "punire" nessuno, ma solo valorizzare quanto esiste». Cravero, Macagno e la dottoressa Grillo sono precisi anche per quanto concerne il futuro dei tre ospedali: «L'obiettivo è creare un unico presidio ospedaliero, ampio, efficiente, strutturato su tre sedi, che possa ottenere il riconoscimento di azienda ospedaliera e staccarsi dall'Usl».

Piero Bertoglio

A Fossano

Trasferimenti contestati

FOSSANO. Il tentativo di accentrare a Savigliano le principali funzioni amministrative incontra resistenza anche al «S.S. Trinità». Alcuni dipendenti sono stati invitati via fax - precisano gli stessi - a trasferirsi temporaneamente «in missione» al «S.S. Annunziata», questo ha innescato reazioni di malcontento.

«E' inconcepibile che nel Duemila non trovi forma di collegamento informatico che ci consenta svolgere la attività da Fossano - dice una rappresentante sindacale Cisl -. A Savigliano la situazione è caotica: mancano uffici strutture. Abbiamo dovuto spostare là le nostre scrivanie, ma molti non hanno uno spazio adeguato in cui svolgere il loro lavoro».

Il malumore per i trasferimenti si traducendo in nuova avversione per l'accorpamento che a Fossano ha destato fin subito polemiche e risentimenti. «Come si fa a dire che quest'operazione consente risparmiare? - dicono alcuni amministrativi -. Il caos che si creando tale creare disaffezione a chi lavora a disservizi per l'utenza. Noi non sappiamo più a chi rendere conto: mancano i capi-servizio; i responsabili di prima ora, in assenza di un incarico preciso, non responsabilità».

questi giorni vota per la nomina dei rappresentanti sindacali all'interno dell'Usl. La questione dei trasferimenti al centro del dibattito che accompagna le elezioni. [l. a.]

L'ospedale di Fossano (foto Putto)

Saluzzo, polemiche nella giunta

Si è dimesso un assessore

SALUZZO. L'assessore «laico» Giovanni Greco si dimesso. La notizia è ancora ufficiosa ma in municipio circola da giorni con insistenza. Non è chiaro il motivo del dissenso che avrebbe provocato la decisione dell'unico esponente extraconsiliare dell'esecutivo cittadino. La scelta dell'assessore, colonnello degli alpini in pensione e molto conosciuto in città, verrà discussa in questi giorni all'interno compagine che regge le sorti dell'amministrazione civica.

«Si tratta chiarire alcune cose - spiega lo stesso Greco - e vedere se è possibile la-. I motivi che hanno innescato il gesto dell'assessore sono «top secret». chiarimento si chiuderà in modo positivo, Greco ritirerà le proprie di-, in caso contrario «perfezionerò il mio atto, lasciando immutato l'effetto per la città».

Saluzzo è retta dal dicembre '93, da una giunta formata da popolari, liberali, socialdemo- repubblicani, sostegno dei Verdi. «Spero che Greco - dice l'assessore alla Pubblica istruzione e ai Servizi sociali, Franco Demaria (ppi) - riveda la sua decisione, sia per l'amicizia che mi lega, per il grosso lavoro svolto in questi tempi».

L'ex-colonnello degli alpini è titolare della delega allo Sport, alla Cultura, al Turismo, alle Manifestazioni, all'Industria, al Commercio e all'Artigianato. In questo periodo ha portato avanti il regolamento che disciplina il nuovo ente «Sala d'Arte del legno e del ferro battuto - sviluppo turistico della città di Saluzzo» che dovrà sostituire unificare l'attuale Sala d'Arte «Amleto Bertoni» l'ente manifestazioni «Pro Saluzzo». Il regolamento è stato portato in discussione nella riunione giunta delle commissioni Bilancio e Cultura, dove l'assessore non ha più presenziato.

L'assessore Giovanni Greco è l'unico esponente extraconsiliare dell'esecutivo cittadino

Greco è entrato a far parte della giunta municipale, nell'ul- esecutivo presieduto da Marco Piccat, in sostituzione di Franco Lovera, la semplice delega allo Sport. Nella giunta guidata da Enrico Cornaglia e in quello attuale, presieduta da Roberto Reali, gli sono stati affidati più assessorati. Greco, in questi anni, è stato molto presente nei vari settori, secondo quanto gli riconoscono anche taluni esponenti della stessa opposizione. [g. ne.]

Il decesso l'altra sera nella casa della figlia che abita a Torino

E' morta nonna Maria (98 anni) la più anziana di Castelmagno

CASTELMAGNO. E' morta l'altra nell'abitazione torinese della figlia Anna la nonna più anziana del paese. Maria Martino vedova Viano avrebbe compiuto 98 anni il 6 maggio prossimo. I funerali si svolgono stamattina, con inizio alle 11,30, nella chiesa parrocchiale Colletto.

Venuta alla luce nella frazione, oggi disabitata, di Campofei Maria Martino, «Marieta» per gli amici, si era trasferita poi a Campomolino. Aveva avuto due figlie, Anna e Rita, ed era rimasta vedova nel 1960. Contadina, ha sempre lavorato la terra fin che le f glielo hanno consentito. non aveva mai voluto abbandonare paese. Fisico mingherlino, robusto la vegliarda si di non essere mai stata ricoverata in ospedale.

Negli ultimi tempi gli acciacchi dell'età avevano però minato fisico di Maria, colpito dall'artrosi che le provocava notevoli sofferenze. Avendo bisogno di assistenza continua, la nonnina tre anni fa aveva presentato domanda per l'assegno di accompagnamento degli invalidi civili, ma la commissione medica dell'Usl di Dronero, inspiegabilmente, non l'aveva accettata.

La domanda stata ripresentata nel marzo 1994 e solo dopo visite i sanitari avevà ricevuto il parere favorevole, confermato poi dalla commissione Torino. La prefettura aveva esaminato e approvato d'urgenza nel dicembre '94 la pratica che si trova a Roma per decreto definitivo. Purtroppo la morte per Maria arrivata prima. [g. d. m.]

Maria Martino lascia le figlie Anna e Rita. Oggi i funerali nella chiesa di Colletto a Castelmagno

DALLA GRANDA

BUSCA

Lenzuola alle finestre per contestare il «mal d'aria»

Alcuni aderenti comitato per la realizzazione della nuova circonvallazione, hanno aderito all'operazione della Legambiente, denominata d'aria», per denunciare l'inquina- da polvere. Un po' ovunque sono state appese lenzuola alle finestre. [g. ne.]

GARESSIO

La sede di Rifondazione in piazza Balilla

E' stata inaugurata in piazza Balilla, a Borgo Poggiolo, la sede di Rifondazione comunista-Circolo Alta Val Tanaro. Sono intervenuti responsabile regionale Claudio Caron e Sergio Dalmasso della segreteria provinciale. [s. c.]

Nella sala comunale si parla frutta mercati

Le Lagnasco Frutta e Produttori associati di Verzuolo in collaborazione l'Asprofrut organizzano stasera alle 20,30 nel salone comunale un incontro sulla frutta di qualità i mercati. Parlerà l'esperto Armando Cassari arrivato da Bologna. [g. d. m.]

MONDOVI'

Premio giornalistico e Bianco e Piccinelli

E' stato assegnato giornalisti radiotelevisivi Franco Piccinelli e Gian Franco Bianco il pre- «Penne grandà» istituito in memoria di Nino Manera, direttore del settimanale «Provincia granda» di Mondovì, deceduto due anni fa. [r. s.]

C'è «sì» del Mediocredito sugli aiuti agli alluvionati

Il consiglio amministrazione del Mediocredito centrale ha dato il libera alla concessione di agevolazioni a favore delle imprese alluvionate. L'istituto ha stabilito le modalità per ottenere finanziamento al tasso agevolato per cento, gli imprenditori danneggiati potranno ora rivolgersi alle banche. [r. s.]

Mondovì, 4 salvati da carabinieri e vigili del fuoco

Rischiano di asfissiare per una stufa difettosa

MONDOVI'. L'altra sera per una stufa difettosa si è sfiorata la tragedia in un condominio di via Aldo Moro 3. Poco dopo mezzanotte un appartamento, dove vivono quattro giovani marocchini che risiedono lavorano in città, sarebbe stato invaso dal gas velenoso.

Respirare «CO2» porta prima ad intontimento, poi ad asfissia quando le vittime vengono colpite durante le notte, sovente non accorgono del sopraggiungere della morte. L'altra notte uno degli occupanti dell'alloggio svegliato sopressalto si è accorto che la era invasa da gas. Spaventato ha svegliato i coinquilini e ha avvertito carabinieri vigili fuoco.

I militari e le squadre anticendio sono arrivati in pochi minuti. L'odore di ossido di carbonio era forte in tutto l'appartamento. I quattro extracomunitari, intontiti per il gas respirato, sono stati accompagnati in ospedale dai carabinieri dalle pattuglia.

Al Pronto soccorso «Santa Croce» il medico di turno ha visitato i marocchini che rimasti par un'ora circa in osservazione. Le loro condizioni sono progressivamente migliorate e tutti e quattro stati dimessi nelle prime di ieri. I vigili del fuoco hanno ispezionato l'appartamento, controllando la stufa sott'accusa.

Dai sopralluogo tecnici delle squadre anticendio sarebbe che, oltre al malfunzionamento della stufa, che aveva bisogno manutenzione, l'immissione di ossido di carbonio sarebbe stata anche provocata dai problemi di tiraggio canna fumaria che, parzialmente ostruita dalla neve caduta nella tarda serata, faceva tornare il gas nell'alloggio anziché nell'atmosfera. [l. f.]

Abbiamo il piacere di presentarvi la nuova Audi A4. A voi quello di provarla.

Sabato 21 e domenica 22 in visione prova

AUTOFONTANA s.p.a.
BORGO SAN DALMAZZO
VIA FONTANA 6
TEL. 0171 261.222

AUTOTANARO s.r.l.
ALBA
CORSO ASTI 4 - LOC. RONDO'
TEL. 0173 363.344

BOTTO s.n.c.
MONDOVI'
VIA LANGHE 13
TEL. 0174 551.222

Audi
All'avanguardia della tecnica.

Europeen Zone Entertainment
QUESTA SERA ore 23.00
NEW GENERATION
Resident d.j.'s:
PEPPO D.D.J.
MAGILLA
(Systema)
Guest dj:
GIANCARLO MEDA
A.D. MQ. ROFF
Animazione
SEX PLEASURE STAFF
INFO LINE
E.Z.E. SS. 20 GENOLA
0172/589966 - 0175.42190

CINECITTA'
JAM from London
ROBERTO ELLA
MAGLIANO ALPI 74/66112
VENERDI' 20 GENNAIO musica e animazione TRENDY COMPANY
Al bar
Veglia degli Alpini
orchestra VITO VALENTE
Ospiti GIOIELLI DEL LISCIO

DISCOTECA
CUBO
BORGO SAN DALMAZZO
Tel. 269.476
Un tuffo in un passato pieno di miti intramontabili
60 70 80
LA TRUPPE

del ballo della musica
LE CUPOLE
Cavallermaggiore
S.S. 20 - Tel. 0172/381.380
Un'orchestra che Vi divertirà sicuramente
QUESTASERA
con tutti voi
ROSSI
DOMANISERA
MASSIMO DELLABIANCA

A BRA P.zza Giolitti
sino al 23 Gennaio
CIRCO DE MADRID
Spettacoli ore 17 e 21.15

Per la pubblicità su LA STAMPA
PK publikompass
Dr. SILVANO BODINO Agente Publikompass spa
Via Grandis, 11 - 12100 Cuneo
Tel. (0171) 699.939 - 630.832

LA STAMPA & PUBLIKOMPASS
PUBBLICITA' CHE VALE

PUBBLIMARKET-IDEA 2/ALLIANCE

"Honda Civic 5 porte? Non compratela."

La tecnologia HONDA sceglie Bridgestone

Civic
NUOVA 5 PORTE

Nuova Civic 5 porte: perchè mai la famiglia Addams dovrebbe comprarla? Per il motore 1.5i VTEC-E 16 valvole

che ■ 90 km/h arriva ■ fare 21 km con un litro? Per l'ABS, le barre laterali di protezione e il doppio Airbag? Per le sospensioni a doppi bracci trasversali derivate dalla Formula Uno? Insomma, perchè mai gli Addams dovrebbero consigliarvi un'auto che potrebbe farvi felici? E perchè mai voi siete ancora lì, invece di essere già in una Concessionaria Honda?

MODELLO	1.4i	1.5i VTEC-E	1.6i LS	1.6i SR
CILINDRATA (cc)	1396	1493	1590	1590
POTENZA MAX (CV)	90	90	113	128

L. 23.500.000*

HONDA
CARATTERE INDIPENDENTE

* Prezzo del modello 1.4i chiavi in mano, esclusa imposta regionale di trascrizione A.R.I.E.T.

NEI WEEK-END DEL 21/22 E 28/29 GENNAIO VI INVITIAMO AD UNA PROVA SU STRADA

Concessionarie Honda

BIAUTO
Cuneo - Via Savona, 81 - Tel. 0171/346376

NORDAUTO DI SOTTERO & C.
Alba (CN) - Corso Torino, 14 - Tel. 0173/441374

Servizio Honda Assistance 24 ore su 24 su str de ed autostrade di tutta Europa (167/801175). Garanzia europee con chilometraggio illimitato: generale-2 anni; verniciatura-3 anni; corrosione passante-6 anni. Disponibilità ricambi in massimo 48 ore. Magazzino centrale ricambi a Verona.

Le preoccupazioni emerse ad Alba durante un incontro con amministratori di Asti e Alessandria

Cresce la protesta degli alluvionati

Non è ancora disponibile l'acconto (il trenta per cento) del risarcimento alle famiglie che hanno subito danni
Gli artigiani: «Siamo di fronte alla paralisi produttiva, c'è il rischio di licenziamenti». Annunciate manifestazioni

Le ricerche dispersi lungo il Tanaro non hanno dato risultati (FOTO ALPHEA)

ALBA. Cresce il malcontento degli alluvionati per i ritardi negli aiuti da parte dello Stato. Molte preoccupazioni sono state espresse l'altra sera in municipio, durante un incontro del Coordinamento albese dei comitati alluvionati con gli amministratori: erano presenti i sindaci di Alba e Asti, Demaria e Bianchino, l'assessore Pavanello in rappresentanza di Alessandria. Demaria, anche a nome dei colleghi, ha detto: «I Comuni possono operare solo in presenza di disposizioni ufficiali, che tuttora mancano. La stessa bozza della Conferenza Stato-Regioni presenta dubbi di interpretazione: chiediamo siano chiariti al più presto. Anche per il risarcimento dell'acconto del 30% dei danni subiti dalle famiglie, siamo in attesa dell'accreditamento. Ci rendiamo conto della complessità delle questioni, ma gli amministratori hanno bisogno di sapere con chiarezza come comportarsi per evitare sperequazioni».

Il presidente del Coordinamento dei comitati albesi, Carlo Bottallo: «Viviamo un'attesa snervante. Passano i giorni, le settimane e non si vede quando privati e aziende potranno disporre degli aiuti promessi. Mentre grandi aziende, come la Ferrero, sono tornate alla normalità, difficoltà vengono segnalate soprattutto da molte ditte artigiane. Dice Mario Barberis, dell'Associazione artigiani di Alba: «La situazione appare grave in tutta la sua gravità. Le aziende si trovano a fare i conti con la paralisi produttiva. Molti macchinari, benché smontati e ripuliti, non possono essere utilizzati, o funzionano a singhiozzo. Per poter uscire dal mercato, evitare la chiusura, devono contare subito su finanziamenti a tassi ridotti e di durata almeno decennale. Occorrono aiuti a fondo perduto».

Gli artigiani lamentano di essere discriminati rispetto alle aziende industriali, commerciali e del turismo e chiedono di essere ammessi ad usufruire delle stesse possibilità di finanziamento agevolato tramite il Mediocredito Centrale e non solo il fondo Artigiancassa. Il presidente del Coordinamento Bottallo: «Abbiamo chiesto contributi a fondo perduto per gli artigiani, non previsti finora. Molte piccole aziende sono in gravi difficoltà e ci sono posti di lavoro a rischio».

Il coordinamento intende dare vita a una protesta con manifestazioni. Dopo le fiaccolate, si sta organizzando l'invio di migliaia di cartoline al presidente del Consiglio, Lamberto Dini, perché inserisca i problemi dell'alluvione nell'agenda dei lavori del nuovo governo. Ad Alba, intanto, domani sarà aperto l'ufficio alluvionati in un locale messo a disposizione dal Comune al pian terreno del municipio in piazza del Duomo.

Giuseppina Fiori

PREZZI

Dal vino sfida al disastro

Nonostante i problemi creati dall'alluvione in vari settori dell'economia, il mercato dei vini è tornato molto attivo. Alcuni prezzi sono in aumento grazie alla buona domanda. E' il caso del barolo '91 docg (in vendita in bottiglia dal 1° gennaio) che ha fatto un balzo in alto passando da 550-650 mila lire l'ettolitro a 600-700 mila lire. E' l'unico barolo quotato all'ingrosso essendo il '90 esaurito e gli anni successivi non ancora indicati nel bollettino ufficiale. Aumento anche per il barbaresco '91 quotato da 400 a 450 mila lire (350-400 in precedenza); il Roero 450 doc '94 è passato da 250-300 a 280-320 mila lire; barbera d'Alba doc '93 e '94 da 350 a 450 (120-200). Sono rimasti invariati gli altri prezzi: nebbiolo d'Alba e Roero '93 da 250 a 300; Roero arneis '93 da 220 a 280; dolcetti di Alba, Diano, Dogliani e Langhe monregalesi da 350 a 450 mila. Le quotazioni sono state fissate dalla Consulta vitivinicola. **[g. f.]**

La casa di riposo (nel castello) non era in regola con la normativa sulla sicurezza

Monesiglio ha chiuso il ricovero

I venti anziani ospiti sono stati trasferiti a Torre Bormida e Paroldo. Il provvedimento alimenta contestazioni e polemiche. Il sindaco: «Sbagliata e miope la scelta del maniero come sede per il servizio socio-assistenziale»

MONESIGLIO. La casa di riposo del paese, gestito dalla Comunità montana, ha chiuso i battenti. Il provvedimento è stato adottato dall'ente dell'Alta Langa poichè la struttura non rispondeva alle norme in materia di sicurezza e non era possibile intervenire per adeguarla alle leggi. Il ricovero, realizzato all'inizio degli Anni '80 nel castello medioevale, ospitava una ventina di anziani, trasferiti nelle case di riposo di Torre Bormida e Paroldo.

La soppressione della casa di riposo ha suscitato proteste, riaprendo le polemiche che avevano accompagnato fin dall'inizio la realizzazione della struttura socio-assistenziale. Allora furono messi in discussione soprattutto i lavori di adeguamento, eseguiti su edificio sottoposto a vincoli di tutela da parte della Soprintendenza ai beni culturali.

«Abbiamo assistito all'epilogo di una vicenda iniziata sotto una cattiva stella - dice il sindaco, Giorgio Nardini -. La scelta di adibire a casa di riposo il castello medioevale si è rivelata sbagliata e miope. E' intervenuto pesantemente sull'edificio storico, senza però riuscire a realizzare una struttura funzionale e dotata delle più elementari norme di sicurezza».

Il «j'accuse» del sindaco prosegue: «Come Comune non abbiamo mai avuto voce in capitolo e non siamo mai stati interpellati per quanto riguarda la gestione della casa di riposo - sottolinea il sindaco -. Mi auguro che si faccia piena luce su questa vicenda che racchiude in sè dissipazione di denaro pubblico, lo scempio di valori artistici e storici e la sofferenza degli anziani costretti a dolorosi spostamenti».

Durante i lavori di «trasformazione» in casa di riposo sono stati realizzati ascensori e alcune pareti affrescate con gli stemmi delle casate nobiliari furono coperte con il calce. «La comunità di Monesiglio da questa vicenda ha subito il danno dello scempio di beni dei principali beni artistici del paese e la beffa di spesa di denaro pubblico per interventi che si sono rivelati inutili», conclude il sindaco.

La vicenda potrebbe però avere un finale «dietro». La Comunità montana - come ha precisato l'attuale presidente Pier Giorgio Giacchino - con l'amministrazione di Monesiglio e la parrocchia, si è impegnata a realizzare una nuova casa di riposo moderna e funzionale.

Corrado Olocco

Il sindaco Giorgio Nardini

IN BREVE

CANALE

Ora l'acqua dei rubinetti può bere

Il sindaco ha revocato l'ordinanza che vietava l'utilizzo dell'acquedotto comunale a fini alimentari. Le ultime analisi batteriologiche svolte dall'Usl di Alba hanno dato esito negativo e sono il possibile bere l'acqua che sgorga dai rubinetti. **[r. s.]**

CORTEMILIA

Vescovo Saluzzo e sindaco di Boves sulla Pace

Stasera, nella sala del Consiglio, incontro sul tema della pace. Interverranno Diego Bona, vescovo di Saluzzo e presidente di Pax Christi, e il sindaco di Boves, Luigi Pellegrino. E' organizzato dal Comitato solidarietà pro Jugoslavia e dal Comune. A Bra si parlerà di «Pace nella scuola. Quale educazione alla pace». La conferenza si terrà stasera, alle 21, nella sala incontri del Centro «Arpino». Relatore, su invito degli organizzatori della «Scuola di pace», sarà il pedagogo e scrittore Daniele Novara. **[r. s.]**

ALBA

«Progetto sposi» e Villa Rambaudi

Da stasera a dopodomani, così come nel prossimo week-end (27-29 gennaio), nelle sale di Villa Rambaudi si potrà visitare la quinta edizione di «Progetto sposi», rassegna di moda, arredamento e proposte per il matrimonio. Orario: venerdì dalle 20,30 alle 23, sabato e domenica dalle 14,30 alle 23. **[g. n.]**

ALBA

Il professor Rinaldo Comba sui Beni culturali

Gli scopi del Fai (Fondo per la tutela, la conservazione e la gestione dei beni culturali) saranno illustrati stasera, alle 21, nell'auditorium della Crb in via Principi. Con Alberto Bersani, responsabile cuneese della Fondazione, interverrà il prof. Rinaldo Comba, presidente della Società per gli studi storici della provincia. **[g. n.]**

ALBA

Condannato per minaccia a pubblico ufficiale

Il francese Vincent Di Pietro, 30 anni, domiciliato a Vercelli, in via XXV Aprile, è stato condannato dal pretore a quattro mesi e quindici giorni (senza condizionale). Era accusato di minaccia a pubblico ufficiale e danneggiamento per fatti risalenti all'agosto del '93 mentre il Di Pietro era detenuto nel carcere di Alba. **[g. f.]**

MURAZZANO

Gli agricoltori discutono di regolamento Cee

Sul regolamento Cee per l'agricoltura «ecocompatibile», incontro di coltivatori promosso dalla Coldiretti stasera, alle 20,30, nel salone comunale. **[g. d. m.]**

BOTTERO S.P.A.

RICERCA:

PROGETTISTI ELETTROMECCANICI

con esperienza almeno quinquennale nella progettazione elettromeccanica, con CAD, di quadri/impianti industriali e conoscenza automazione logica PLC

PROGETTISTI PROGRAMMATORI PLC

con esperienza almeno triennale in automazione industriale e buona conoscenza PLC Siemens, Allen-Bradley; si richiede disponibilità alle trasferte

COLLAUDATORE ELETTRICO DI MACCHINE ED IMPIANTI

conoscenza ed esperienza su sistemi complessi elettromeccanici gestiti da PLC e CN; attività lavoro parte in officina e parte sul cantiere.

Per tutte le posizioni si richiede il diploma di perito elettronico/elettrotecnico o equivalente. E' titolo preferenziale la conoscenza della lingua inglese.

OPERAI MECCANICI

Si richiede: diploma di scuola professionale e almeno 1 anno di esperienza lavorativa nel settore meccanico.

La sede di lavoro è **Cuneo**. Gli interessati possono rivolgersi a:
BOTTERO S.P.A. - Ufficio Personale
Via Genova, 82 - 12010 Cuneo - tel. (0171) 310.611

SCIARE IN FRANCIA
in Val d'Ubaye
PRA LOUP
SAUZE SUPER SAUZE
ST. ANNE LA CONDAMINE

TUTTI GLI IMPIANTI

SONO APERTI

Neve naturale e artificiale

OGNI DOMENICA

Servizio Pullman da Cuneo, Borgo S. Dalmazzo, Demonte. Partenza ore 7.

Prenota ed informati presso:

NUOVA - CUNEO; NORDICA VIAGGI - CUNEO; RAVASCHIETTO SPORT - CUNEO; PAROLA SPORT - CUNEO; CAVALLO SPORT - BORGO S. DALMAZZO.

Azienda settore lavorati per metalmeccanica ed edilizia
CERCA
COLLABORATORE COMMERCIALE
Richiedesi: provata esperienza nella vendita di articoli tecnici.
Inquadramento impiegato rimborso spese incentivi.
Telefonare ore ufficio **0171/937.129**

In sintonia con il Mercato Europeo, da 22 anni operiamo con un team di donne di successo, che credono nei valori e negli ideali dello sport, alla cultura alla salute dell'ambiente.
Cerchiamo 2 Signore dai 25/45 anni, colte e grintose nella città e provincia di Cuneo.
Le candidate prescelte parteciperanno ad un training di formazione. Reale possibilità di carriera.
Telefonare **venerdì 20 o lunedì 23** - ore 9.00/17.00 al nr. **02/26921200** - Sede

COMETTO
INDUSTRIE COMETTO S.P.A.
Ricerca operai
- **TUBISTI**
- **CARPENTIERI**
- **SALDATORI A FILO CONTINUO**
- **MONTATORI MECCANICI**

Si richiede:
Provenienza da scuola professionale o piccola esperienza nel settore, militesente.
Scrivere o rivolgersi a:
Industrie COMETTO SpA - Via Cuneo, 20
Borgo San Dalmazzo (Cn) - Telefono 0171
UFFICIO PERSONALE

Siamo il gruppo CAI DENIT operante con successo da 15 anni nella vendita diretta agli studi prodotti nostri e marchi prestigiosi.
Vogliamo migliorare e potenziare le nostre reti di vendita con personale motivato e qualificato.
Sei un giovane neodiplomato grinta e volontà, anche senza esperienza? Hai un'età compresa tra i 22 ed i 30 anni? Un diploma di scuola media superiore? Sei automunito? Sei iscritto alla C.C.I.A.A.? Ti piacciono le sfide?
Sei ambizioso, tenace, pieno di entusiasmo e propositivo?
Offriamo: un ambiente dinamico e stimolante, corsi di formazione, portafoglio clienti, prodotti esclusiva, un incentivante sistema retributivo inquadramento Enasarco, a tutti coloro che dimostreranno di possedere questi requisiti.
La sede di lavoro è
Se vuoi che l'attività di **VENDITORE/TRICE** diventi la tua professione e la nostra proposta ti interessa, invia dettagliato curriculum c/foto indicando un recapito telefonico citando busta Rif. 4351.
ORGA S.r.l. - Via

CINEMA **ITALIA** - SALUZZO

Vi trasporterà un milione di anni luce dalla Terra. Potrai tornare indietro?

Attesa a Novara per la prima nazionale di «Otello», da mercoledì al Coccia

Umberto Orsini, perfido Iago

Il Moro di Venezia, immortale figura di Shakespeare, sarà interpretato da Franco Branciaroli, mentre Valeria Milillo è Desdemona. L'allestimento di Gabriele Lavia

NOVARA. Da più di un mese, prima a Roma e dal 2 gennaio a Novara, lavorano a ritmo di dieci ore al giorno. Adesso l'orologio non lo guardano neppure più. In vista del debutto non risparmiano davvero energie Gabriele Lavia, Umberto Orsini, Franco Branciaroli, Valeria Milillo e gli altri attori del cast.

Mercoledì 25, alle 21, al Teatro Coccia di Novara porteranno in scena in prima nazionale assoluta l'«Otello» di William Shakespeare, dramma che Lavia torna a firmare come regista dopo l'allestimento di vent'anni fa.

Lo spettacolo è prodotto dall'Eliseo e dal Teatro degli Incamminati in collaborazione con lo Stabile di Torino, il Comune di Novara e il sostegno finanziario della Banca Popolare di Novara.

Unica data in Piemonte, «Otello» verrà replicato fino a domenica. La prima nazionale con i critici e le autorità è fissata per le 21 di venerdì 27, una serata ad inviti che avrà comunque, per volontà del regista e degli attori, alcuni posti resi disponibili per la libera vendita dei biglietti.

Attesissimo, l'allestimento di Lavia si annuncia come l'evento teatrale dell'anno: sono già in calendario oltre 180 recite in tutta Italia. Il Moro di Venezia è interpretato da Franco Branciaroli, con Umberto Orsini nel ruolo di Iago e Valeria Milillo, reduce dai successi de «L'affare Makropulos», nei panni di Desdemona. Completano il cast Luca Lazzareschi, Susanna Marcomeni, Roberto Alinghieri, Lucio Rosato, Francesco Meoni, Fabrizio Russotto, Alkis Zanis, Claudio Calafiore, Giorgina Cantalini e Giuseppe Antignati. Scene e costumi sono di Paolo Tommasi. **(p. ben.)**

Gino Bramieri ritorna a Vercelli a furor di popolo. In alto: Umberto Orsini e Gabriele Lavia durante le prove di «Otello»

Moriconi

La scandalosa contessa

ALESSANDRIA. Una scandalosa contessa, descritta dalla penna di Aldo Palazzeschi e portata in scena da Valeria Moriconi.

Lunedì al Teatro Comunale di Alessandria andrà in scena l'«Interrogatorio della contessa Maria» nella versione teatrale curata e diretta da Egisto Marcucci.

Con la Moriconi recitano Dario Cantarelli e Lino Spadaro. Per informazioni sui biglietti (40 mila primo settore, 26 mila, 2° e 20 mila galleria) rivolgersi al botteghino del Teatro, telefono 0131/234240. **(c. re.)**

Vercelli

Gran richiesta per Bramieri

VERCELLI. Ritorna Gino Bramieri, col suo fortunato miliardo tentatore, sul palco del teatro Civico, per la stagione di Belvedere-spettacoli, domenica sera alle 21. Un grosso successo, questo lavoro di Enrico Vajme e Jaja Fiastri, che a Vercelli, fa replay a grande richiesta, dopo la recita nella passata stagione teatrale. «Se un bel giorno all'improvviso...» è una divertente pièce, dove Bramieri conduce il quadriglio Gianfranco Jannuzzo ed Elsa Merlini. La storia: la famiglia Ceccarelli sconvolta da pacco lanciato dalla via attraverso la finestra nel salotto buono. All'interno: un miliardo. Che farne? Il marito è per la restituzione, la moglie per la soddisfazione di sogni sopiti e mai realizzati. La realtà finale sarà una soluzione ben differente dai due casi progettati. **(g. bar.)**

Nizza Monferrato

Thompson e il blues di classe

NIZZA MONFERRATO. Schegge di blues d'autore si preparano per questa sera al «Blue Bird», il circolo jazz in via IV Novembre. Protagonista, insieme con la sua band, il musicista americano James Thompson, autore e compositore che si ispira alla tradizione nera.

E' davvero uno spettacolo speciale quello che Thompson riesce a proporre una volta in scena insieme al prediletto sax (senza dimenticare però flauto e voce).

Nato a Cleavaland (Ohio), cresciuto a Los Angeles, dall'83 ha eletto l'Italia (attualmente Bologna in particolare) a paese d'adozione: qui lo trattengono ragioni d'amore e d'amicizia. Italiana è, infatti, la sua compagna, e nella cerchia di amici vanta Zucchero «Sugar» Fornaciari, Mingardi, De Piscopo, il gruppo degli Stadio, «amici» cui ha collaborato a lungo.

Stasera Thompson è accompagnato da Enzo «Vince» Vallicelli (batterista e vocalist), Sergio Montaleni (chitarra e voce), Andrea Taravelli (basso).

«Un sound energico, virtuoso e raffinato» descrivono gli estimatori. Il repertorio si ispira a classici del blues, alle finezze del soul. «Le esibizioni non si dimenticano facilmente» è il coro unanime di chi ha avuto modo di ascoltarlo.

Il costo del biglietto per il concerto di stasera è di 20 mila lire, s'inizia alle 22.

Per informazioni telefonare allo 0141/793.569 (ore serali).

Venerdì prossimo il «Blue Bird» ospiterà il concerto di presentazione dell'ultimo cd «Lucky Serenade» del bassista Luciano Milanese accompagnato da Andrea Pozza al piano, Claudio Chiara (sax), Carlo Milanese (batteria), Renata Tosi (vocalist). **(m. t.)**

«Stripmen» a Bra

E adesso si spoglino i ragazzi

Spogliarello maschile a Bra

BRA. Aitanti ballerini stasera si cimenteranno in uno «Strip man show». Cornice dello spettacolo, tutto dedicato alle donne, sarà la discoteca «B.nario». L'appuntamento è alle 23,30. In pista si scateneranno ragazzi che sulle note dei successi del momento si cimenteranno in serie di coinvolgenti e piccanti performance. La serata è stata realizzata con la collaborazione di alcuni negozi della città. Fino alle 24 l'ingresso è riservato solo alle donne. Lo spettacolo rientra nell'ambito delle feste a tema in programma il venerdì al «B.nario».

Un altro appuntamento da non perdere è quello in calendario martedì sera. Tutta una notte sarà dedicata alla musica rock «per non dimenticare un'epoca, un mito» spiegano i titolari del locale. La serata è stata ideata in collaborazione con alcuni negozi di dischi della provincia. **(r. s.)**

Ad Aosta

Cavallino Bianco e Cin-Ci-Là

AOSTA. Due spettacoli di operetta per la «Saison culturelle» valdostana. Il Teatro Giacosa di Aosta ospita la prossima settimana due serate dedicate al «teatro musicale» nato nell'Ottocento come evoluzione del «singspiel» tedesco e del «vaudeville» francese.

Per martedì in calendario due più celebri operette austriache, «Al cavallino bianco», che sarà portata in scena ad Aosta dalla Compagnia dell'operetta del Teatro Bellini di Napoli, in collaborazione il Teatro dell'opera di Cuba, da sempre accolta dal pubblico di tutta Europa con grande entusiasmo. L'operetta viennese fu quindi quella da cui presero compositori di altra nazionalità. Tra questi gli italiani Leoncavallo, Costa e Petri, i più celebre e fecondi scrittori di operetta del mondo dallo spettacolo nazionale.

Il coro e l'orchestra de «Al cavallino bianco» saranno diretti dal maestro Mario Ciervo. La regia dello spettacolo in cartellone per martedì alle 21 è di Livio Galassi.

«Cin-Ci-Là» è, invece, il titolo dello spettacolo di Carlo Lombardo e di Virgilio Ranzato che verrà presentato nell'ambito della Saison culturelle giovedì sera, sempre alle 21.

L'operetta sarà rappresentata dalla Compagnia operette Teatro di Torino, in collaborazione con la Compagnia di danza Teatro di Torino. Il ruolo protagonista principale dello spettacolo sarà interpretato da Nadia Furlon. L'orchestra sarà diretta dal maestro Gioele Mugliardo. La regia è di Cesare Goffi.

I biglietti per i due spettacoli sono in prevendita nei vari punti della Valle della Saison culturelle. **(sa. b.)**

FINO al 31 MARZO '95

FACCIAMO INSIEME

ARAM

UN TRAGUARDO RAGGIUNTO GRAZIE A VOI

*Tutto questo è stato possibile solo per la fattiva e assidua fedeltà degli oltre 50.000 **CLIENTI** che da tutta Italia ci hanno dato la loro preferenza, ai quali va il nostro **GRAZIE** consapevoli del fatto che senza di loro saremo stati nessuno. Per questo non li **DELUDEREMO**, anzi li premiamo con*

PREZZI INTROVABILI

IL PIU VASTO ASSORTIMENTO di TAPPETI - ANTICHITÀ PORCELLANE - CINESERIE

IMPORTAZIONE DIRETTA 20.000 ESEMPLARI

UN INVESTIMENTO... Tappeti ARAM Moquette CHE VALE NEL TEMPO

IL TAPPETO: un investimento un regalo che farà ricordare nel tempo

Il valore di un tappeto orientale oggi è alto ma sarà ancora più alto domani. Chi ha un tappeto prezioso in casa, infatti, ha un bene da godere e da vivere, e nello stesso tempo un bene-rifugio che certamente sfiderà mode e cambiamenti culturali, un bene che tramanderà a figli e nipoti storie, tradizioni di famiglia.

OCCORRE FIDARSI DI DITTE SERIE

E' difficile, per non dire PERICOLOSO contrattare un articolo di cui non si conosce il valore L'acquisto di un tappeto orientale deve considerato allo stregua di un gioiello ed è quindi indispensabile la fiducia del venditore e nella sua COMPETENZA.

DIFFIDARE DI VENDITORI IMPROVVISATI... PER NON PENTIRSI DOPO

Oggi più che mai l'acquisto conveniente può sembrare facile visto che, in questo momento, "TUTTI" propongono "AFFARI" con i tappeti e continuano a proliferare aperture e chiusure di punti vendita, aste televisive, imbonitori, vendite porta a porta e mostre di ogni tipo.

ARAM è l'unica a poter offrire:

PROFESSIONALITÀ: personale e collaboratori con esperienza decennale
ASSORTIMENTO: oltre 20.000 tappeti di nuova, vecchia e antica manifattura importati direttamente dai paesi d'origine.
ASSICURAZIONI: per ogni singolo esemplare con primaria compagnia.
GARANZIE: non soltanto un cartoncino intestato, scritto e firmato da chiunque, bensì da un nome di prestigio con una tradizione da difendere. ***RESTAURI - LAVAGGI - CUSTODIA - POSSIBILITÀ DI CAMBIO***

TAPPETI - PELLICCE - MONTONI

BEINETTE (Cn) - Regione COLOMBERO - Tel. 0171/401633 - 40.35.00

L'attore cuneese stasera (ore 21,15) al teatro «Toselli»

Del Prete recita Pinter

Pièce inquietante e ironica del drammaturgo inglese sul rapporto di coppia. Sul palco salirà anche Carla Cassola. Replica domani

Duilio Del Prete è in questi giorni in città per p[redacted] il [redacted] spettacolo

CUNEO. Duilio Del Prete ritorna stasera e domani, alle 21,15, davanti ai [redacted] concittadini, sul palcoscenico del teatro Toselli. L'attore cuneese è impegnato, accanto a Carla Cassola, in un testo di Harold Pinter sulla vita di coppia nelle sue inquietanti sfaccettature.

«"Paesaggio [redacted] amante" riunisce in realtà due testi - spiega Del Prete, in città già da alcuni giorni per una delle sue non rare rimpatriate famigliari - "L'amante" e "La notte" che, seppu[redacted] scritte in tempi diversi, possono [redacted] considerate l'una il punto d'inizio, l'altra quello di arrivo [redacted] un discorso incentrato sulle impossibilità del rapporto di coppia. Pinter parte dall'assunto che le incomprensioni nascano da un [redacted] iniziale: che due persone possano continuare nel tempo una convivenza con [redacted] stesso entusiasmo, lo stesso trasporto dei primi tempi. Ciò non avviene e la solidarietà, la tenerezza che cementano poi l'unione, sono per lui solo rimedi per portare avanti il menage».

Il drammaturgo tra questi rimedi giunge a immaginarne uno particolarmente trasgressivo e, alla fine lacerante: l'uomo s'inventerà [redacted] ruolo di amante, [redacted] presterà ad [redacted] anzi «gli amanti» di sua moglie, pur di restituirle le primitive emozioni. L'epilogo, tratto da «La notte», è uno sguardo all'indietro reso con l'espediente [redacted] teatro nel teatro. Una coppia di attori che ha appena finito di recitare «L'amante», ripensa i momenti [redacted] vita comune, ma nessun ricordo coincide tranne uno: le emozioni che in un momento, per un momento, entrambi hanno provato.

«Ho sempre prediletto gli autori che [redacted] Pinter sanno unire la profondità delle riflessioni alla vena ironica», aggiunge l'attore che sta allestendo già un nuovo spettacolo: s'intitolerà «Brel» e sarà tutto cuneese. «Nasce dal libro che ho appena pubblicato per "I tipi" [redacted] Arcani, in cui ho tradotto tutte le sue [redacted] - aggiunge Del Prete [redacted] -. Sarà il primo atto di un progetto per la [redacted] di un centro di produzione provinciale, da realizzare con l'apporto delle forze e dalle strutture locali e quindi degli operatori economici, per allestire spettacoli ed eventi culturali da portare poi fuori provincia, come nostri prodotti, sulla scorta di quanto sta avvenendo già all'estero e in alcune regioni italiane».

Vanna Pescatori

MOSTRE & ARTISTI

a cura di Claudia Ferraresi

CUNEO

Manifesti d'autore

Alla galleria La Rocca, in corso Dante, si possono trovare in mostra manifesti di autori [redacted]temporanei tra i più noti: dagli impressionisti alle più svariate avanguardie. Vasto anche l'assortimento [redacted] fotografie d'autore in bianco e nero [redacted] pure la «fiche» dedicata al grande cinema francese e [redacted]

BRA

Paesaggi liguri

Alla galleria Gibigianna, in [redacted] Vittorio Emanuele 37, si è aperta [redacted] enormi consensi la mostra [redacted] Sergio Gagliolo, artista che vive e [redacted] a Bordighera dove insegna all'accademia Riviera [redacted] Fiori, dopo molte esperienze anche dedicate al mondo del [redacted] con interventi d'arte per la scenografia. Un artista che affascina per la sapiente smaterializzazione che va compiendo sempre più sull'oggetto. Senza mai abbandonare lo terra ligure ne trasfigura il paesaggio, gli ulivi nodosi, i muri perfino i fiori. Una scomposizione radiosa che resta fortemente [redacted] e per questo più vicina perché evoca memorie di tutti noi, con la forza del silenzio e dell'immaginazione. La mostra che s'inserisce nel calendario [redacted] «Arte a Torino e dintorni - Incontri nelle gallerie», prosegue fino al 18 febbraio prossimo.

SAVIGLIANO

Acqueforti e stampe

Alla galleria Arte 80, in via Cernaia 19, si può trovare una bella rassegna [redacted] grafica antica, stampe, acqueforti, incisioni tra Settecento e Ottocento, con accattivanti scene famigliari, vedute agresti, interni e paesaggi. Una vera curiosità è rappresentata da tante carte geografiche italiane ed europee. In occasione di questa rassegna s'inizia anche una sezione dedicata al piccolo antiquariato con oggettistica dell'800 e mobili antichi. In permanenza si può trovare anche grafica di autori contemporanei come Fiume, Dorazio, Veronesi e Fissore. Orario [redacted] visita: 9-12,30, 15,30-19,30.

BRA

Opere pro alluvione

Il comitato «Vie del centro» aderisce all'iniziativa cuneese di reperire quadri di autori contemporanei per sanare qualche ulteriore danno dell'alluvione. Si cerca un'azione [redacted] anche per creare in città [redacted] «evento d'arte» con mostre e laboratori di artisti notoriamente sensibili e generosi. La galleria Peira si attiverà come coordinatore per concordare anche con il Comune una linea [redacted] attrazione d'arte già peraltro portata avanti da anni al centro polifunzionale che ha positivamente abituato i cittadini, ma soprattutto i giovani, a confrontarsi [redacted] le tante forme espressive. Il mondo della cultura e del commercio cerca di ricreare momenti [redacted] solidarietà non sporadici da ripetersi ogni anno a favore di situazioni diverse. Così si vorrebbe, con le opere che si reperiranno quest'anno, promuovere anche mostre significative in alcune città cuneesi, prima dell'asta generale. Ripetiamo ancora i punti di raccolta delle opere: Peira Bra 0172/425627; San Carlo Cuneo 0171/66944; Studio Anselmi Saluzzo 0175/43427; Galeasso Alba 0173/441804.

[redacted] AL [redacted]

[redacted] **Corso** Tel. 692.936. Or. feriale e festivo: 16/18/20/22 Lire 10.000	**Kika - Un corpo in prestito**	
Fiamma Tel. 693.554. Fer. [redacted] e fest. 15,30/17,40 19,50/22. L. [redacted]	**Intervista col vampiro** *di N. Jordan, con T. Cruise, B. Pitt, K. Dunst (Usa '94)* — Un vampiro racconta a un giornalista la storia della sua iniziazione, [redacted] sua vita ormai senza tempo e senza età. Dal romanzo di Anne Rice V. M. 14. 2h 02' **Drammatico**	
[redacted] **Italia** Tel. 692.851. Or.: fer. e fest. 17 19,30/22. Lire 10.000	**Sotto il segno del pericolo** *di P. Noyce, con H. Ford, W. Dafoe, A. Archer (Usa '94)* — Caccia spietata al boss della [redacted]: la sfida è in mano al numero 2 della Cia e a un mercenario assoldato dal governo Usa. Da Tom Clancy. N. V. 2h 22' **Spionaggio**	
Don Bosco [redacted]	OGGI RIPOSO	
[redacted] Tel. 363.021. Or.: 20/22,15 [redacted] 15/17,20/19,40/22 Lire 8/9000/rid. 7000	**Intervista col vampiro** *di N. Jordan, con T. Cruise, B. Pitt, K. Dunst (Usa '94)* — Un vampiro racconta a un giornalista la storia della sua iniziazione, della sua vita ormai senza tempo e senza età. Dal romanzo di Anne Rice V. M. 14. 2h 02' **Drammatico**	
[redacted] Or.: 20,45 fest. 14,30/16,30/20,45	OGGI RIPOSO	
[redacted] **Comunale** Tel. [redacted]. Fer.: 21 Fest.: 15/17/19/21	[redacted] **Odessa** *di J. Gray, con T. Roth, E. Furlong, V. Redgrave (Usa '94)* — Un killer torna nel quartiere [redacted], Little Odessa, zona di New York degli ebrei russi, per assistere alla crisi della sua famiglia. N. V. 1h 35' **Drammatico**	
[redacted] **Moderno** Tel. 262.211	**OcchioPinocchio** *di F. Nuti, con F. Nuti, C. Caselli, J. Ackland (Ita. '94)* Una versione aggiornata del Pinocchio: il Texas invece [redacted] Toscana, un [redacted], una ragazza al posto di Lucignolo, [redacted] conflitto tra padre e figlio. N. V. 2h 20' **Commedia**	
[redacted] **Impero** Tel. 412.317. Or.: [redacted] fest. 15,30/17,40/19,50/22 Lire 10.000	**Intervista col vampiro** *di N. Jordan, con T. Cruise, B. Pitt, K. Dunst (Usa '94)* — Un vampiro racconta a un giornalista la storia della sua iniziazione, della sua vita ormai senza tempo e senza età. Dal romanzo di Anne Rice V. M. 14. 2h 02' **Drammatico**	
[redacted] Tel. 412.771. Or.: [redacted] fest. 16/18/20/22 L. 10.000	**Miracolo italiano** *di E. Oldoini, con N. Frassica, A. Cenci, A. Falchi [redacted] '94)* — Ritratti ironici di donne [redacted] privatissimi vizi e pubbliche virtù: lo scenario è l'attuale e positicola realtà politico-sociale italiana. N. V. 1h 50' **Commedia**	
[redacted] **Lux** Tel. 944.251. Fer. 15/17 20/22; fest. 15/17/20/22 L. 6000/4000	[redacted] RIPOSO	
CANALE [redacted] **Nuovo**	[redacted]	
CARAGLIO [redacted] **Ferrini** Feriali: 20/22 Festivi: 15/17/20/22 Lire 7000	OGGI RIPOSO	
CHERASCO [redacted] **Galateri** Tel. 488.324. Or.: 20/22 fest. 15/17/20/22 Lire 7000/rid. 4000	OGGI RIPOSO	
[redacted] Tel. 916.393. Or.: fer. 20/22 fest. 16/18/20/22	**Chinese Kamasutra** *di Chang Lee Sun; con Georgia Emerald* — Una bibliotecaria, sfogliando un volume del Kamasutra, si rende conto di aver avuto una vita precedente [redacted] tutte le antiche esperienze erotiche V. M. 18 1h 30' **Erotico**	
FOSSANO [redacted]**iteama** Tel. 62.407. Or.: [redacted] fest 15,30/17,30/19,30/22 Lire 8000/10.000	**I visitatori** *di J.-M. Poiré, con J. Reno, C. Clavier, V. Lemercier (Fra. '93)* — Un guerriero medievale e il suo [redacted] bevono un filtro magico, sono catapultati dal 1123 al 1992 e restano sconvolti da tecnologia e costumi. N. V. 1h 45' **Comm.**	
GARESSIO [redacted] **Excelsior** Ore 15/16,45/21 Lire 7000	[redacted]	
LIMONE [redacted] **Lux** Tel. 927.534 Lire 10.000 Ore 21,30 (Cineforum)	OGGI RIPOSO	
[redacted] **la Sala 1** [redacted] Lire 8000/7000	**Nightmare before Christmas** *di H. Selick, [redacted] E. Leighton supervisore dell'animazione (Usa '93)* — Gli abitanti di Halloweentown e il [redacted] del loro mondo cupo, invidiano la radiosa bellezza del Natale e cercano di imitarla N. V. 1h 47' **Animazione**	[redacted]
[redacted] Tel. 47.698 [redacted], [redacted]. 7000	**OcchioPinocchio** *di F. Nuti, con F. Nuti, C. Caselli, J. Ackland (Ita. '94)* — Una versione aggiornata del Pinocchio: il Texas invece della Toscana, un viaggio, una ragazza al posto di Lucignolo, un conflitto tra padre e figlio. N. V. 2h 20' **Commedia**	
ORMEA [redacted] **Ariston** Tel. 391.311 Or.: 21,15 Lire 8000	RIPOSO	
ROBILANTE [redacted] **Roby** Or.: 21; sab. 20/22 fest. 16/18/20/22 Lire 8000/5000	**I visitatori** *di J.-M. Poiré, con J. Reno, C. Clavier, V. Lemercier (Fra. '93)* — Un guerriero medievale e il suo scudiero bevono un filtro magico, sono catapultati dal 1123 al 1992 e restano sconvolti [redacted] tecnologia e costumi. N. V. 1h 45' **Comm.**	
SALUZZO [redacted] **Civico** T. 43.756. Or.: 19,30/22 Fest. 14,30/17/19,30/21 L. 8000/10000	**Sotto il segno del pericolo** *di P. Noyce, con H. Ford, W. Dafoe, A. Archer (Usa '94)* — Caccia spietata al boss della droga: la sfida è in mano al numero 2 della Cia e a un [redacted]io assoldato dal governo Usa. Da Tom Clancy. N. V. 2h 22' **Spionaggio**	[redacted]
Italia Tel. 42.600 Lire 8000/10.000	**Stargate**	
[redacted] **Roburent** [redacted]. 18,30/20,30/22,30	OGGI RIPOSO	
[redacted] **Aurora** Tel. 712.957	OGGI RIPOSO	
Ritz Tel. 712.477 Feriale L. 7000/9000	**The** [redacted] *di C. Russell, con J. Carrey, C. Diaz, R. Jeni (Usa '94)* — Un impiegato di banca si trasforma in un «uomo di gomma» grazie a una maschera magica, ruba il cuore alla pupa di un gangster e affronta il boss. N. V. 1h 30' **Comico**	[redacted]

INGRESSI CON [redacted]

[redacted] Tel. 631.771. Or. 20/22 sab./fest. 16/18/20/22 Ingresso con [redacted]	**Sole ingannatore** *di N. Mikhalkov, con N. Mikhalkov, O. Menchicov, I. Dapkounaite (Rus./Fra. '94)* — Russia 1936, purghe di Stalin: un rivoluzionario stanco si confronta con un ex controrivoluzionario diventato poliziotto per paura. N. V. 2h 10' **Drammatico**

[redacted] E NOTTE

CUNEO

C'è il trio jazz

Al jazz club di via Santa Croce 16, stasera dalle 22 «Great jazz» con il Giorgio Li Calzi trio. La formazione è composta da Giorgio Li C[redacted] (tromba), Beppe Bima (piano) e Nicola Muresu (basso).

CARRU'

Soul, acid e ambient

Al «Namastè» stasera, dalle 21, intrattenimento musicale con il dj Giulio Latino che proporrà soul music, acid, jazz e ambient. L'appuntamento si rinnova domani.

CUNEO

Note di piano bar

Al Galleria, in piazza Europa, stasera dalle 21,30 piano bar con Gi[redacted] Bottero.

LIMONE

Ragazze in pista

Stasera alla discoteca «La lanterna» festa organizzata dalla palestra di Livio Carità «Muscle and fitness». Durate la serata animazione e premi offerti dallo sponsor. Saranno presenti [redacted] sala otto ragazze immagine provenienti da T[redacted] e C[redacted] Ingresso libero.

DOGLIANI

Diapositive sullo sci

Stasera, alle 21, nella biblioteca il Cai di Mondovì propone alcune diapositive al corso di sci alpinistico.

LIMONE

«Wolf» sullo schermo

Per la rassegna «Cinema d'inverno», organizzata dall'associazione culturale «La coda della volpe» stasera (ore 21,30) al Lux, verrà proiettato il film «Wolf - la belva è fuori» di Nichols con Jack Nicholson e Michelle Peiffer. Tessera 30 mila lire.

ENTRACQUE

Percussioni in pista

Alla discoteca «Capolinea» stasera si balla con la «sexipsicodance» proposta dal dj Bubu. Alle percussioni c'[redacted] Frank Trank.

La sfida da stasera [redacted] «La Bicocca» di Sampeyre

Festival del karaoke

Primo premio da 500 mila lire

L'originale spettacolo del karaoke è stato lanciato da Fiorello che lo ha portato sulle principali piazze d'Italia

SAMPEYRE. «Io camminerò», «Rimmel», «Un'emozione da poco», «Gente di mare», «New York, New York» [redacted] solo alcune delle novanta canzoni selezionate per il 1° Festival «Karaoke da un milione» organizzato dalla discoteca «La Bicocca» sull'onda del successo riscosso dall'originale spettacolo lanciato da Fiorello. Le qualificazioni [redacted] in programma stasera, domenica, venerdì 27 e domenica 29 gennaio (l'inizio della gara è alle 21,30). Per l'occasione la discoteca aprirà alle 20,45. Le semifinali [redacted] svolgeranno il 3 e 5 febbraio mentre la finale si terrà il 10 febbraio.

Spiegano gli organizzatori: «Si richiede un numero minimo di 60 partecipanti fino [redacted] un massimo di 80. L'iscrizione è di 15 mila lire per canzone. All'iniziativa può aderire chiunque, solista o in coppia. I minori di 16 anni devono essere accompagnati da [redacted] genitore. I brani verranno scelti nell'elenco da noi stilato».

[redacted] canterà dal [redacted] su videocassette Polygram proiettate su un maxischermo; una giuria valuterà le interpretazioni. Per iscrizioni [redacted] informazioni rivolgersi alla discoteca «La Bicocca» oppure telefonare allo 0175/567498 e chiedere di Maurilio. Il primo premio è di 500 mila lire; il secondo di 300 mila [redacted] terzo da 200 mila. In palio anche alcune sorprese. [r. s.]

Serata per l'Admo

Saluzzo propone [redacted] operette con [redacted] musicisti

SALUZZO. Un incontro con l'operetta [redacted] p[redacted] stasera, alle 21, nel sal[redacted] polivalente di via [redacted] Follone, dove saranno eseguite le più celebri arie del repertorio. A trascinare il pubblico sulle melodie di celebri autori, sarà una giovane e brillante formazione: il «Sextet of new opera».

Il complesso [redacted] formato dai cantanti Elda Giordano (soprano) e Michelangelo Pepino (tenore), dai musicisti Maria Vittoria Isasca (piano), Silvia Caratti (flauto traverso), Paolo Montagna (clarinetto) e Mansueta Mureddu (violoncello).

La serata è organizzata dal gruppo di Saluzzo dell'Associazione nazionale Alpini per sostenere la sezione locale dell'Admo. Il concerto [redacted] replicato domani [redacted] Cuneo, salone Tommasini, [redacted] favore [redacted] padre Tonino Taliano, missionario nel Madagascar. Ingresso libero. [g. n.]

PRIME VISIONI A TORINO

ADUA 200 c. G. Cesare 67. **Pulp Fiction.** Col. V. 18 Or.: 15,30; 19,15; 22.
ADUA 400 c. G. Cesare 67. Vedi teatri.
[redacted] v. Chiesa Salute 77, tel. [redacted]. [redacted] teatri.
AMBROSIO MULTISALA c. V. Emanuele II, 52, tel. 547.007. Sala 1. **Stargate.** Or.: 14,45; 17,20; 19,45; 22.30. Sala 2. **Forrest Gump.** Or.: 14,30; 17,10; 19,50; 22,30. Sala 3. **Sotto il segno del pericolo.** Or.: 14,30; 17,10; 19,50; 22,30.
ARLECCHINO c. Sommeiller 22. **The mask.** Or.: 14,30; 16,30; 18,30; 20,30; 22,30
CAPITOL v. S. Dalmazzo 24. **S.P.Q.R. 2000 e ½ anni fa.** Or.: 15,45; 18; 20,15; 22,30.
CENTRALE v. C. Alberto 27. **Sole ingannatore.** Or.: 15,10; 17,35; 20,05; 22,30.
C. CHAPLIN 1 v. Garib. 32/a. **Con** [redacted] **occhi chiusi.** Or.: 15,50; 18,05; 20,20; 22,30.
C. CHAPLIN 2 v. Garibaldi 32/a. **4 matrimoni e un funerale.** Or.: 15,30; 17,50; 20,10; 22,30.
CRISTALLO v. [redacted]. **Junior.** Or.: 16; 18,10; 20,20; 22,30.
DORIA via Gramsci 9. **Tre vedove e un delitto.** Or.: 16; 18,10; 20,20; 22,30.
ELISEO GRANDE p. Sabotino. **Il re leone.** Or.: 15,10; 17; 18,50; 20,40; 22,30.
ELISEO BLU p. Sabotino. **Occhi nelle tenebre.** Or.: 15,30; 17,50; 20,10; 22,30.
ELISEO ROSSO p. Sabotino. **Warriors - Una volta erano guerrieri.** Or.: 16; 18,10; 20,20; 22,30
EMPIRE p. V. Veneto 5. **Junior.** Or.: 16; 18,10; 20,20; 22,30.
ERBA c. Moncalieri 241. **Mangiare bere uomo donna.** Or.: 20; 22,30.
ETOILE via Bruno Buozzi ang. v. Roma. **Il me**[redacted]. Or.: 15,15; 17,40; 20,10; 22,30.
FARO v. Po 30. **Il re Leone.** Or.: 20,35; 22,30.
FIAMMA c. Trapani 57. **Sotto il segno del pericolo.** Or.: 14,45; 17,20; 19,55; 22,30.
IDEAL c. Beccaria 4. **Stargate.** Or.: 15; 17,30; 20; 22,30.
KING via Po 21, tel. 812.5996. **Fino alla follia.** Or.: 16,30; 18,30; 20,30; 22,30.
KONG v. S. Teresa 5. **OcchioPinocchio.** Or.: 17; 19,50; 22,30.
LILLIPUT v. XX [redacted] 15 bis. **Forrest Gump.** [redacted]: 14,45; 17,20; [redacted]; 22,30.
LUX Galleria San Federico. **Intervista col vampiro.** Or.: 15,15; 17,40; 20,05; 22,30
MASSIMO UNO via Montebello 8. **Vanya sulla 42ª Strada.** Or.: 15,50; 18; 20,15; 22,30.
NAZIONALE 1 v. Pomba 7. **Warriors - Una volta erano guerrieri.** Or.: 16; 18,10; 20,20; 22,30.
NAZIONALE 2 via Pomba 7. **La teta y la luna.** Or.: 16,15; 18,20; 20,25; 22,30.
OLIMPIA 1 via Arsenale 31. **The Mask - Da zero a mito.** Orario: 14,30; 16,30; 18,30; 20,30; 22,30.
OLIMPIA 2 v. Arsenale 31. **Sotto al bar.** Or.: 14,30; 16,30; 18,30; 20,30; 22,30.
REPOSI via XX Settembre 15. **Timecop - Indagine al futuro.** [redacted]: 14,30; 16,30; 18,30; 20,30; 22,30.
ROMANO Gal. Subalpina. **Strane - Strane.** Or.: 16,15; 18,20; 20,25; 22,30.
STUDIO RITZ via Acqui 2. **Occhi nelle tenebre.** Or.: 16; 18,10; 20,20; 22,30.
VITTORIA via Roma 356. **Kika.** Or.: 15,45; 18; 20,15; 22,30.

TEATRI A TORINO

TEATRO REGIO. Stagione d'Opera 1994-95. Dal 24/1 al 7/2 **A midsummer night's dream (Sogno di una notte di mezza estate).** Opera in 3 atti di B. Britten, dalla commedia di W. Shakespeare, John Mauceri direttore; regia Alfredo Arias. Orchestra del Teatro Regio. Biglietteria ore 13-16,30. Tel. 5815.241/242.
CARIGNANO. P. Carignano 6. Teatro Stabile Torino. Ore 20,45 lo Stabile Friuli-Venezia Giulia presenta Ottavia Piccolo in **Medea** di Grillparzer, regia Nanni Garella. Biglietteria T.S.T., v. Roma 49 (orario 12-18, lunedì riposo). Tel. 517.6246 - 544.562. Ultimi tre giorni.
ERBA. c. Moncalieri 241. Tel. 661.5447. Ultime 3 recite, stasera alle 21, nuovo record di risate, continua il successo della comp. com. piem. Mario Brusa in **Tromlin an purgatori**, una novità assoluta di Fenoglio. Lor. Brusa con la partecipazione straordinaria di Bruno Gambarotta, regia Edmo Fenoglio. Informazioni e prenotazioni orario continuato 9/23.

LE TV PRIVATE

Telestar

19 — **Segreti**, miniserie
19,30 **Storie di maghi e di guerrieri**
20 — **Tg 8**
20,30 **Agente speciale Mackintosh**
22,30 **Alice**, telefilm
23 — **Amichevolmente... con voi**
23,30 **Rouge**, varietà
0,30 **In casa Lawrence**, telefilm
0,15 **Emotions**
0,30 **Eros graffiti**
1,45 **Match musica**
2,30 [redacted] **privati**
3,30 **Wolf**, telefilm

Telecupole

19 — **Orchestracompilation**
19,30 **La città domanda... rispondo...**
20 — **Videonotizie**
20,30 **Hot rod**, rubrica sportiva
21 — **Motori moto**, rubrica sportiva
21,30 **Petrocelli**, telefilm
22,30 **Videonotizie**
24 — [redacted]**e video**, video and more
0,30 **Videonotizie**

Videogruppo

19 — **Tg 7**
19,30 **Ken il guerriero**, cartoni
20 — **Punto alle 8**, att. com.
20,30 **Delitto in silenzio**, film
22,30 **Freddy's nightmare**, [redacted]
23,30 **Salto nel buio**, telefilm
24 — **La principessa** [redacted] **stelle**
0,30 **Alice**, telefilm

Primantenna Supersix

19,45 [redacted] **sera**
21,30 **Sid-out**
22,45 **Prego si accomodi**
23,45 **Tg Notte**
0,15 **Film di mezzanotte e... dintorni**
2 — **Buona notte con...**

Quarta Rete Tv

19,30 **Tg 4 - Guida agli investimenti**
20,30 **First Affair**, tv movie
22,30 **Vizi privati**

Quinta [redacted]

19 — **Quinta Rete News**
19,30 **Pinocchio**, cartoni animati
20,20 **Telenews**
20,30 **Club del crimine**, film
22 — **Fuoridaldonti**, talk show sportivo
22,20 **Telenews**
22,30 **Fausto Terenzi Show**
24 — **Blue Jeans**, rotocalco

Quadrifoglio Odeon

18,30 **Tg Rosa**
20 — **Punto alle otto**
20,30 **Lady Hunter**, film
22,30 **Cuore in rete**
23,15 **Racing time**
23,45 **Dance television**

Rete 9 [redacted]

20,25 **Telegiornale 9**
20,50 **Scusi lei che ne pensa?**
21,15 **Er cantun der barbutin**
22,05 **Obiettivo sport**, sportivo
22,30 **Tipico monferrato**
[redacted] — **Telegiornale 9**
23,35 **Er cantun der barbutin**, rubrica
23,45 **Trauma Center**, telefilm

G.R.P.

19 — **G.R.P. monitor**
19,30 **Stock notes**, rubrica
20 — **Cantallalla**, rubrica
21 — **Calcio fans**, rubrica
22 — [redacted] **soglie dell'incredibile**, telefilm
23 — **G.R.P. monitor**
0,20 **Mediterraneo news**, rubrica
1 — **Do' di testa**, rubrica di karaoke

1,30 **Le due città**, film
3,30 **Il cappello** [redacted] **prete**, film

Telecampione

20,45 **Business news**
20,55 **Piazza affari**
21,50 **Business news**
22 — **Fatti e misfatti**
22,30 **Non solo note**

Rete Canavese

19,30 **Canavese notizie**
20 — **Telenovela**
21 — **Film**
22,45 **Canavese notizie**
24 — [redacted]

Telesubalpina

19 — **Una pubblicità divina**, [redacted] della chiesa
19,25 **Domani** [redacted]
19,30 **Il regionale**
20 — **Cartoni** [redacted]
20,30 **Documentario**
20,50 **Qui Piemonte**
21 — [redacted] **incontri al caffè subalpino**
23 — **Il regionale**
23,30 **Documentario**

[redacted] 7 Piemonte

20,40 **Combat killer**, film
22,40 **Informa 7**
23 — **Conviene far bene l'amore**, varietà sexy
23,40 **Informa 7**
24 — **Trend**, magazine
1,30 **Informa 7**
1,50 **Conviene far bene l'amore**, varietà sexy

Eventuali errori e variazioni nei programmi sono causati dalla non tempestiva comunicazione delle emittenti.

Ricercatissimi e seducenti Vi aspettano...

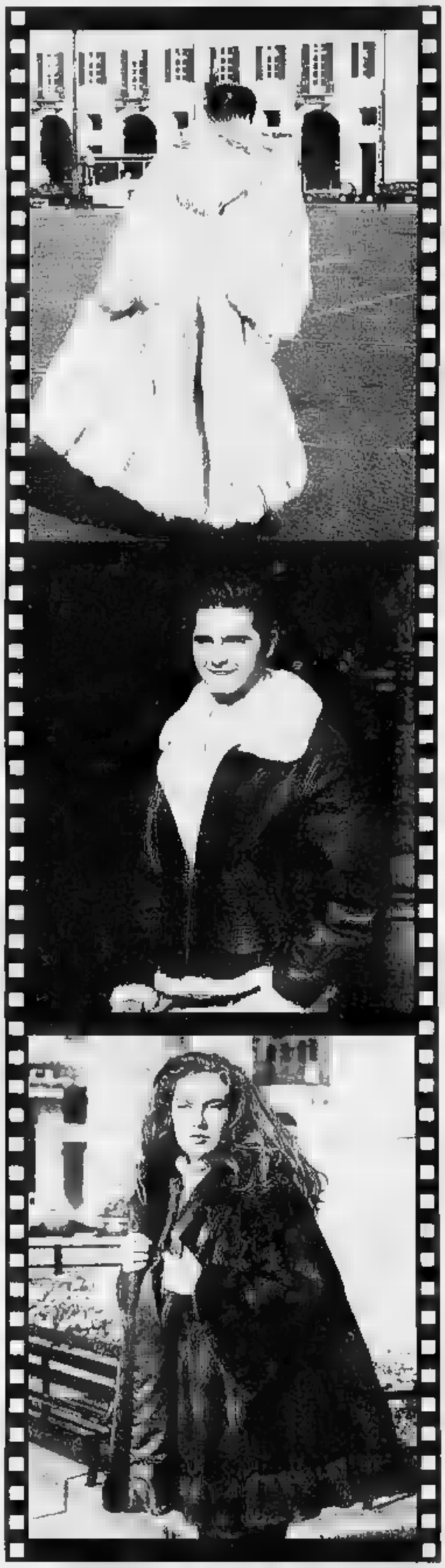

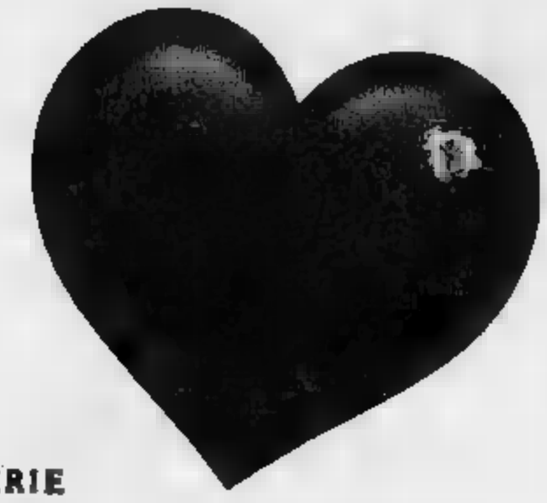

PELLICCERIE

MARISA®

... i nuovi straordinari saldi di fine serie della collezione '94 - '95 con sconti fino al 50%.

I MODELLI PELLICCERIE MARISA® SONO IN VENDITA A:
CUNEO: SEDE DI PRODUZIONE E VENDITA
VIA IV REGGIMENTO ARTIGLIERIA ALPINA, 12
TEL. 0171/695.479 - 697.177
PUNTI VENDITA:CUNEO-MILANO-ROZZANO-NERVIANO-TORINO-RIVOLI-ALBA-BORGO S.D.

EFF. COM. LEGGE 80

Comunicazione ai sensi della legge n. 80 del 19.3.80 e legge n. 130 del 12.4.91

PELLICCERIE

MARISA®

Boutique

Boutique

(10 PUNTI VENDITA IN TUTTA ITALIA)

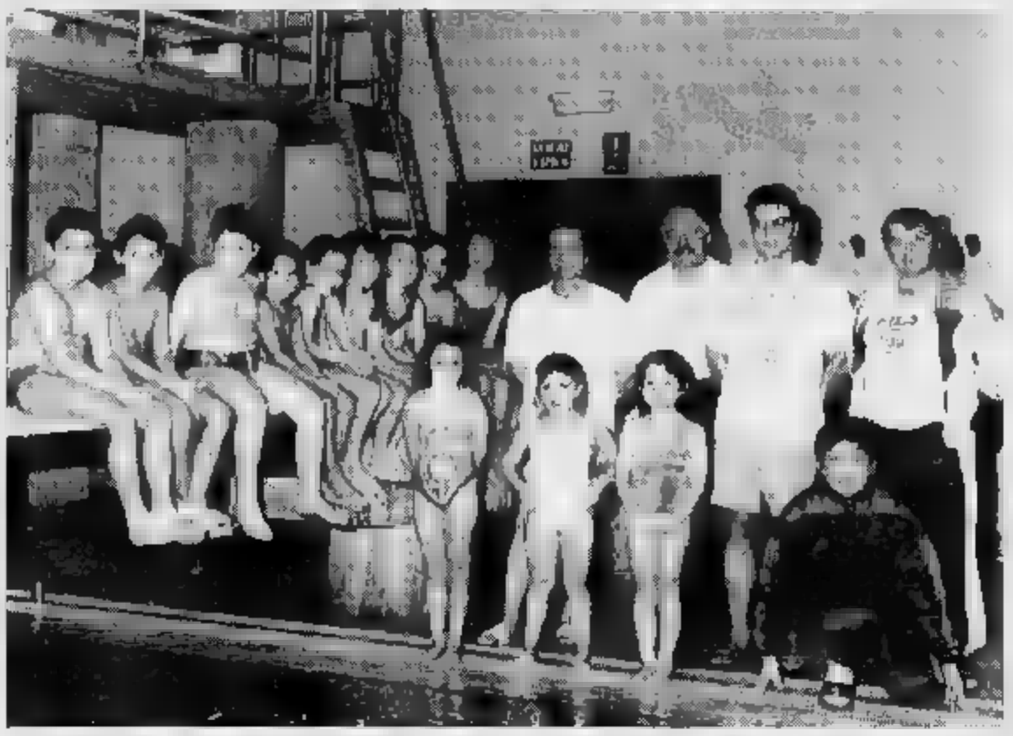

Le promesse della Libertas Tuffi Cuneo (nella foto, Bedino, con dirigenti e allenatori) sfideranno i migliori giovani d'Italia

Domani e domenica 80 giovani nel meeting nazionale di tuffi

In piscina a Cuneo arrivano gli eredi di Dibiasi e Cagnotto

CUNEO. Ottanta giovani da tutta Italia arrivano nella «Granda» per emulare le grandi imprese di Klaus Dibiasi e Giorgio Cagnotto, plurivittoriosi di titoli europei, mondiali e olimpionici.

La piscina comunale di Cuneo è pronta a ospitare le gara nazionale di tuffi riservata ai ragazzi dagli 8 ai 14 anni. L'appuntamento è per domani e domenica; sono annunciati atleti di ottima caratura, tutte grandi promesse del panorama nazionale. Con loro si cimenteranno le tre aspiranti stelle della Libertas Tuffi Cuneo, che organizza la manifestazione: Diego Barbero (categoria C3); Alessandro Riccelli e Fabrizia Dutto (C2).

Il programma prevede per domani le prove Esordienti II femminile e maschile (ore 9) e C2 maschile e C3 femminile (ore 15); domenica (dalle 9) C2 maschile e femminile. La gara si articola in due prove, la seconda si svolgerà a Trento con finale dei primi dodici classificati, in base alla somma dei punti ottenuti, a Riccione nel mese di giugno.

«E' un meeting da non perdere - spiega il presidente della Libertas Tuffi Cuneo Mattio - ed è l'occasione buona per sostenere i nostri tre ragazzi che saranno in gara e per avvicinarsi ad uno sport spettacolare».

Il club svolge l'attività nella piscina comunale coperta il martedì, venerdì e sabato dalle 18 alle 20.

«Speriamo che nel futuro - conclude Mattio - la nostra società possa fornire alle selezioni nazionali alcuni elementi utili e di valore. In questa manifestazione cercheremo gli eredi di Dibiasi e Cagnotto, grandi campioni che hanno portato all'Italia successi esaltanti».

[r. s.]

C'è attesa per la sfida con la Gabeca. Stelio De Rocco ospite di Primantenna

L'Alpitour sfiderà Modena

Sono stati sorteggiati ieri a Roma gli accoppiamenti delle due semifinali di Coppa Italia Sestetto al completo per la gara di campionato, Montichiari deve vincere a Cuneo

CUNEO. Sarà la Daytona Modena a sbarrare la strada all'Alpitour-Traco la finale per la vittoria della Coppa Italia. Lo ha stabilito il sorteggio di ieri mattina a Roma a Palazzo Valentini. Cuneo e Modena sia affronteranno venerdì 3 febbraio alle 15,30 e la partita sarà trasmessa in diretta da Raitre. Nell'altra semifinale lo scontro è invece Sisley Treviso-Cariparma. Le finali il giorno successivo.

Mentre sono stati definiti gli ultimi dettagli per le «Final Four» di Coppa Italia, l'obiettivo di Silvano Prandi e di tutta l'Alpitour-Traco è la partita di domani, un altro appuntamento storico per il volley cuneese. E per la squadra della «Granda» arriverà una vittoria contro la Gabeca Montichiari è molto probabile che tagli il traguardo del terzo posto, un piazzamento che vuol dire la qualificazione per la Coppa Cev, il palcoscenico europeo inseguito da anni.

La Gabeca, quarta forza del campionato, per inseguire il posto deve assolutamente vincere a Cuneo e arriverà nella «Granda» dopo le sfide con Treviso e Modena è uno degli appuntamenti più spettacolari della stagione. I bresciani, che all'andata vennero sconfitti soltanto al «tie-break» dopo quasi tre ore di battaglia, schierano campioni come Pippi, Martinelli, l'olandese Zoodsma, Giazzi e Pesinato. E' invece in forte dubbio il palleggiatore Nikola Grbic, ma il giovane sostituto, Emanuele Coco, è la rivelazione dell'ultima giornata e ha guidato Montichiari a battere Milano.

L'attesa per la partita è grande e stasera Stelio De Rocco, allenatore della formazione bresciana, sarà ospite di «Side-out», la trasmissione volley che va in onda stasera alle 21,30 su Primantenna, un'occasione per scoprire i segreti dei lombardi.

Il conduttore dell'appuntamento è Beppe Cornio, team-manager dell'Alpitour Traco: «Una partita così importante è ovviamente il punto di riferimento della trasmissione. A Torino in studio con me ci saranno Ganev, Giorgi e Stelmach, mentre a Cuneo, con Massimo Silumbra, sarà ospite De Rocco». Ma la Gabeca è presente anche nelle rubriche. In «Firmato Prandi» il «professore» spiegherà il significato di una sfida come quella con Montichiari, mentre Andrea Lucchetta in «L'invitato speciale» farà visita a Luca Mantoan.

Luca Ferrua

Durante la puntata di «Side-out» Andrea Lucchetta intervisterà Luca Mantoan

ORA IN TV SPORT

Lorenzoni Cr Bra a Bologna per la semifinale tricolore

Domenica a Bologna la Lorenzoni Cassa risparmio Bra disputa le semifinali tricolori con San Saba e Villazzano. [c. o.]

TELEGRANDA

Stasera in diretto si parla del Cuneo calcio

Ospiti stasera Fulvio Riccio, Katia Delsoglio e Piero Carosso a «Punto sport» «Telegranda» (ore 21,30) Riccardo Mucciarelli, Marino Serra e Dino Galparoli (Cuneo calcio), rappresentanti Rally Provincia Granda e Michele Banchio, corrispondente de «La Stampa» da Racconigi. [r. s.]

Le verzuolesi vincono e vedono la salvezza

Grazie alla vittoria di Messina (6-1) le verzuolesi della Bcc Bene Vagienna vedono la salvezza in A1. In B1 maschile successo per la Spedizioni Tonoli Verzuolo (5-0 al Marostica) che conserva imbattibilità e primato ollitario. In C1 femminile 4-1 della Bcc Bene Vagienna al Grugliasco. In C2 maschile, Libertas Fossano-Crdc Torino 4-5; Don Carlo Pugno-Tonoli 5-3; Fortino-Europa 5-3. C2 femminile: Bistagno-Bcc 2-3; Lilly-Il Top 2-3; L. Fossano-Auxilium Bra 5-0. D1 maschile: Europa-Auxilium Bra 5-2; A. Saluzzo-Scotta 5-4; A Fossano-Europa 5-1; Top A-Top B 5-2; Scotta-Dronero 5-0; Michelin-Caraglio 5-1. [a. s.]

1995. Happy New Micra 16V

Micra 1000 S

C'è una nuova Micra in giro per il mondo: è bella, giovane, spumeggiante. Si chiama **Micra 1000** *S* ed è tutta nuova: spoiler aerodinamico, volante sportivo, sedili avvolgenti, copriruota, cruscotto cromatico.
Tutta nuova, ma sempre lei: fantastica Micra.

Motori 1000 e 1300, bialbero 16v a iniezione elettronica di serie, servosterzo, tre anni o 100.000 km di garanzia, consumi bassissimi. Vieni a provarla.

Nissan Micra. Tutta un'altra cosa.

da **L. 15.280.000*** chiavi in mano

LE CONCESSIONARIE NISSAN DELLA PROVINCIA DI CUNEO

TARGA

SOVENCAR

CUNEO - MAD. OLMO
Via Torino, 178 - Tel. (0171) 41.24.41

MONDOVI'
Via Torino, 64 - Tel. (0174) 42.064

SALUZZO
C.so Roma 50 - Tel. (0175) 44.756

ALBA
Viale Cherasca 29 - Tel. (0173) 362.678

BRA
Via Cuneo 184 - Tel. (0172) 423.643

* MOD. MICRA 1.0 3 PORTE - TASSE REGIONALI ESCLUSE

ANNI 60
LA MINIGONNA
CREA LA
RIVOLUZIONE
IN UN SOLO VESTITO

ANNI 90
TWINGO
CREA LA
RIVOLUZIONE
IN UN SOLO
VOLUME

Cortissima, eccitante e irriverente con le vecchie regole. Trent'anni dopo, lo spirito rivoluzionario della gonna più corta della storia rivive nella monovolume più piccola di oggi, la Renault Twingo. Ed è subito moda, con i suoi colori e i suoi interni originali. E' piccola ma confortevole, proprio come sarebbe piaciuta all'inventrice della minigonna: divano posteriore scorrevole, chiusura centralizzata, telecomando, alzacristalli e retrovisori elettrici. E per chi vuole seguire la moda ma non rinuncia a un tocco personale, sono disponibili l'aria condizionata, il tetto apribile e l'ABS. Twingo: non si guida, s'indossa.

TWINGO. L'UNICA PICCOLA MONOVOLUME.

Fino a 8 milioni in 24 mesi al tasso del 3,7%. Twingo base: prezzo chiavi in mano A.R.I.E.T. esclusa L. 14.950.000. Spese istruttoria L. 250.000. Rate mensili L. 346.300. T.A.N. 3,7% T.A.E.G. 7,02%. Salvo approvazione FinRenault. E' un'offerta dei Concessionari Renault valida fino al 31 gennaio. Esclusivamente su vetture disponibili in Concessionaria.

RENAULT
LE AUTO DA VIVERE

RSCS

DICE IL SAGGIO:

"Da Media World fai solo affari, specie a Gennaio sui cellulari. "

729.000

Telefono cellulare Motorola
Mod. Storno. 100 memorie.
Tastiera illuminata.
1 batteria 12 ore stand by.
Caricabatterie da tavolo.

119.000

Segreteria telefonica Promelit
Mod. Discrete 260. Segreteria telefonica con telefono a microcassetta.
Possibilità di comando a distanza. 10 memorie.

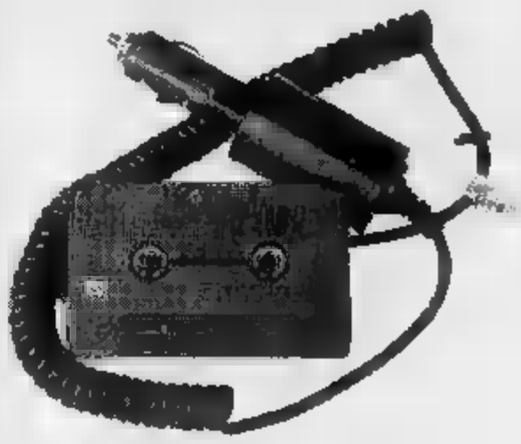

199.000

KIT vivavoce
Mod. Alexele portatile per telefoni cellulari:
OKI 1130-1150, Nokia 500,
Mitsubishi MT 7-MT 8, NEC P100-P3,
Motorola Microtac.

99.000

Salvabolletta Microelettronica
Filtro telefonico-Salvabolletta.
Blocco delle telefonate internazionali (00),
extraurbane (0), hot-line (144-166).
Telefoni cellulari (0337) in modo selettivo.

629.000

Telefono cellulare Italtel
Mod. Nibbio. 99 memorie.
Tastiera illuminata.
1 batteria 18 ore stand by.
Carica/scarica batterie
da tavolo e da auto.
Alimentatore per auto.
Polizza kasko.

9.900

Telefono Promelit
Mod. Gondola.
Telefono con possibilità
di fissaggio a muro.
Ripetizione ultimo
numero.

SCONTO 20% su CUSTODIE E BATTERIE AC UNICELL PER TELEFONI CELLULARI

I prezzi sono comprensivi di IVA. L'offerta è limitata all'acquisto di un solo prodotto per ogni cliente. 1994. Tutti i prezzi sono comprensivi di IVA. L'offerta è limitata all'acquisto di un solo prodotto per ogni cliente. Lettera al Comune in data

valida dal 7/1/95 al 4/2/95 salvo errore.

ORARIO DI APERTURA:

LUN.	14 - 22
MAR.-MER. GIOV.-VEN.	9 - 22
SAB.	9 - 20

VIDEO • TV • HI-FI • ELETTRODOMESTICI • COMPUTER • DISCHI • FOTO

Media World

Gruppo METRO

IL N.1 DELL'ELETTRONICA IN EUROPA

CENTRO COMMERCIALE MONTEBELLO

MONTEBELLO DELLA BATTAGLIA (PV) - S.S.10 TRA VOGHERA E CASTEGGIO TEL.0383/692940

Per la pubblicità su
LA STAMPA
PK
publikompass
17100 SAVONA
Piazza G. Marconi 3/5-3/6
Tel. (019) 814.887-811.182
Via C. R. Ceccardi 1/14
Tel. (010) 540.184-582.560

LA STAMPA
GENOVA
E LEVANTE

Venerdì 20 Gennaio 1995 LV 39

Genova, via Varese 2, tel. 565.716-532.272

LA STAMPA
ogni martedì
tuttocome
settimanale della casa
e del
tempo libero

Il Comune entra in una società che porterà nelle casse un miliardo all'anno

Genova gestisce i parcheggi

Dovrebbero farne parte anche l'Aci, le Ferrovie e l'Amt. Porte aperte ai privati. Nei prossimi mesi saranno realizzati circa 8000 posti auto. Stanziamento di 14 miliardi per numerose attività socio-assistenziali

GENOVA. Anno impegnativo, come nelle previsioni, per il lavoro della giunta comunale, che al termine della seduta di ieri presieduta dal sindaco Adriano Sansa e dal vice Anna Cassol, ha deciso di importanti investimenti nel settore della viabilità, dei servizi sociali, e della manutenzione di strade e illuminazione pubblica.

Certamente il progetto di maggiore rilievo, tra quelli approvati ieri, riguarda la costituzione di una società per azioni, di cui il Comune deterrà una parte considerevole delle quote, a cui affidare la gestione dei parcheggi cittadini. Si chiamerà «Genova parcheggi spa» e secondo le prime stime porterà nelle casse di Palazzo Tursi circa un miliardo di utile nell'arco di un anno.

«Si tratterà di una società mista a prevalenza di capitale pubblico - ha spiegato l'assessore al traffico Piero Villa - per la gestione dei parcheggi di superficie. Abbiamo previsto un investimento iniziale di 600 milioni».

Il vicesindaco di Genova Anna Cassol ha illustrato con i colleghi di giunta i numerosi provvedimenti adottati ieri a Palazzo Tursi

Della società entrerà a far parte l'Aci, ma anche le Ferrovie dello Stato contribuiranno al capitale portando «in dote» i parcheggi collegati alle stazioni ferroviarie. Anche l'Amt è interessata al progetto. Per quanto riguarda invece i privati, saranno indette gare tra gli offerenti.

Sullo stesso tema, la giunta comunale ha previsto la realizzazione nei prossimi di circa 8000 posti auto, tra parcheggi di interscambio, a rotazione, e residenziali.

Per quanto riguarda la viabilità alternativa con la discarica di Scarpino è stato deciso di affidare ad una conferenza dei servizi l'accordo di programma tra l'Amiu ed il Comune. «Questo progetto interessa lotto che dallo svincolo autostradale dell'aeroporto sino a Borzoli», ha precisato l'assessore Villa. Per gli interventi a favore degli anziani la giunta ha previsto uno stanziamento di 14 miliardi di 600 milioni, che saranno destinati a ricoveri e strutture socio-assistenziali. Mezzo miliardo per i servizi di recupero dei tossicodipendenti. [p. c.]

Gallanti risponde a Grillo

La replica del vicepresidente su treni, viabilità e sanità

GENOVA. E' polemica, sia pure su toni garbati, tra il vicepresidente della Regione Giuliano Gallanti ed il senatore Luigi Grillo, sottosegretario alla presidenza del consiglio del governo Berlusconi. Al centro del dibattito, la nota questione sulla attuazione dell'accordo di programma Stato-Regione siglato il 23 dicembre del 1993.

L'accordo avrebbe dovuto rappresentare strumento in grado di orientare le risorse disponibili, velocizzare i meccanismi di spesa e vincolare la programmazione nelle attività nei vari settori di intervento: viabilità, ferrovie, sanità, ambiente.

«La viabilità per cominciare. E' pur vero che sono pronti per l'appalto progetti che si avvicinano ai duecento miliardi - precisa il vicepresidente regionale Gallanti - va detto però che si tratta di finanziamenti vecchi di almeno due anni che sono stati resi disponibili solo a seguito di reiterate iniziative della Regione Liguria per riunire allo stesso tavolo diversi organismi del Ministero dei Lavori Pubblici e concludere positivamente, ma in grave ritardo, l'iter autorizzativo dei relativi progetti».

Prosegue Gallanti: «Il punto centrale è proprio questo: la delibera Cipe del dicembre '93 che spostava ad altre opere gli 802 miliardi della bretella Voltri-Rivarolo è rimasto congelata sino al luglio '94, nonostante che gli interventi fossero indicati sulla delibera immediatamente cantierabili».

Poi la stoccata: «Il senatore Grillo, è certo, opererà attivamente per garantire in futuro una maggiore tempestività nelle attività delle amministrazioni statali competenti a dare attuazione all'accordo. Nel frattempo, suggeriamo una maggiore cautela nell'affermare che 'nelle parti dove la progettazione e le decisioni amministrative sono avanzate, si stanno sostanzialmente rispettando i tempi previsti'».

Come incide la legge finanziaria sui fondi Anas previsti dall'accordo a carico del bilancio statale 95 e successivi? Si chiede il vicepresidente Gallanti. E annota: «A tale questione hanno preferito rispondere nè i responsabili ministeriali dell'accordo nè il commissario dell'Anas. Forse il senatore Grillo è in grado di aggiungere qualche elemento tecnico e precisazione. In mancanza di tali precisazioni, i 600 miliardi della delibera Cipe».

[p. c.]

DISAGI E CROLLI

La sveglia con la neve dopo una bufera di vento

GENOVA. Sveglia con la neve ieri mattina per i genovesi. Nella notte la città è stata spazzata da un forte vento, che nelle zone più esposte ha provocato il crollo di alberi e di qualche cornicione. Sulle alture e nell'immediato entroterra è scesa neve. Una coltre alta due-tre centimetri che ha imbiancato Prato, Coronata, Oregina.

Gli autobus dell'Amt circolavano in Valpolcevera e Valbisagno con le catene. La linea «482» è stata deviata sul percorso del «480». E' stato sospeso il servizio del «262» a causa delle difficili condizioni del fondo stradale. Cancellato anche il servizio di navette che collegano il santuario della Madonna della Guardia ed il forte Figogna.

Sull'autostrada era raccomandato l'uso di catene sulla «A7» Genova-Milano oltre la galleria Campora, e sulla Voltri-Gravellona Toce, oltre Masone. Comunque, dalle prime ore sono entrati in funzione i mezzi spargisale e gli spazzaneve.

Problematico il servizio di trasporto extraurbano. Le strade apparivano innevate a Pedemonte, San Cipriano, Busalla, Arquata, Sant'Olcese, e Casanova. Ovunque i mezzi della Provincia hanno lavorato per evitare la formazione di ghiaccio. Sulle strade sono scesi in forze anche i vigili urbani per regolare il traffico nei tratti più compromessi dal maltempo. Il bilancio degli incidenti è stato quasi nullo.

La temperatura si è abbassata mediamente di quattro-cinque gradi. A Genova è stato prolungato già da qualche giorno il periodo di accensione degli impianti di riscaldamento sino a quindici ore giornaliere.

Le previsioni per i prossimi giorni segnalano un nuovo peggioramento, con possibilità di precipitazioni oltre i 5-600 metri. La temperatura invece dovrebbe restare sui livelli di stagione. [p. c.]

VENTIQUATTR'ORE

L'Università Verde inaugura oggi il decimo anno

Si inaugura oggi l'anno accademico '94/'95 dell'Università Verde di Genova. Le lezioni si tengono presso l'aula magna del liceo scientifico «Cassini». L'iniziativa è organizzata per il decimo anno consecutivo del Circolo Nuova ecologia-Legambiente di Genova». [p. c.]

VOLONTARIATO

Tutela dei malati, la Regione firma due intese

Rapporti di collaborazione più stretti fra la Regione e il volontariato, con la firma di due protocolli di intesa fra l'assessorato alla sanità e due organizzazioni a favore dei pazienti. Il primo accordo è con la Confederazione per la tutela dei diritti del malato guidata da Maria Chighine. Il secondo protocollo è stato sottoscritto da Rino Tortorelli, responsabile incaricato per la Liguria del Movimento democratico. [p. c.]

ABUSIVI

I carabinieri sgomberano la caserma del Lagaccio

Avevano occupato abusivamente un alloggio nella caserma Gavoglio del Lagaccio, abbandonata da tempo. Ieri mattina i carabinieri hanno fatto sgomberare tre marocchini e una ragazza italiana. Gli stranieri sono ricercati per diversi reati e sono stati arrestati. [p. c.]

FURTO

Nessuno ha risposto all'appello di Pasqualino

Tornerà a casa tra qualche giorno Pasqualino, il bambino di sette anni della Basilicata ricoverato al Gaslini per un delicato intervento e sofferente di problemi di deambulazione. Il suo caso è venuto alla luce dopo il furto dell'auto con la protesi necessaria per consentire al bambino di camminare da solo. Malgrado i numerosi appelli a restituire la protesi, i ladri non si sono fatti vivi. [p. c.]

Inchiesta sui quiz in tv: a Palazzo di Giustizia continua la sfilata dei concorrenti

Telemike, la Vallerino dai giudici

L'ex campionessa esperta in letteratura erotica è stata ascoltata ieri come testimone dal sostituto Vito Monetti Ha confermato di non essere stata «aiutata» nelle risposte, e di non aver mai saputo di accordi sottobanco

Esperta di letteratura erotica, fisico da vamp, Pierangela Vallerino, la bella ex campionessa di «Telemike» è arrivata a palazzo di giustizia per far da testimone nell'inchiesta sulle presunte «combine» nel gioco a quiz. Il colloquio con il sostituto Vito Monetti è durato un'ora ma non pare che il magistrato abbia tratto spunti o impulso alle indagini dalle dichiarazioni dell'ex concorrente. La Vallerino aveva vinto alcune centinaia di milioni e la sua apparizione in tv le era valsa anche una parte nel film di Tinto Brass «Così fan tutte».

Sulla correttezza della sua partecipazione al gioco di Mike ha detto al magistrato che non si possono avere dubbi. D'altronde la Vallerino lo aveva già ribadito in numerose interviste nei giorni scorsi dopo che i giornali avevano dato notizia dell'inchiesta. Ha anche aggiunto che la trasmissione (andata in onda su Canale 5 dal 1988 al '92) le è parsa del tutto regolare.

L'ex campionessa Pierangela Vallerino

Nulla di anomalo, quindi, che potesse fare pensare a «privilegi» dispensati ai concorrenti più simpatici, telegenici, e che facevano più audience.

L'ex campionessa era invogliata a partecipare alla trasmissione dall'«addestratrice» di concorrenti Gabriella Baiesi che l'aveva conosciuta quando era andata nel suo ristorante. La talent scout aveva immediatamente capito che con quel fisico l'abbinamento alla letteratura erotica era un asso nella manica perché la Vallerino potesse diventare un personaggio.

La Baiesi è stata indagata dal sostituto Monetti di evasione fiscale. Avrebbe ricevuto 45 milioni in nero da Patrizia Cai, l'ex campionessa, esperta di favole, e un altro paio di milioni da un concorrente milanese, un vigile urbano. Lei nega tutto. E anche Patrizia Cai, con i giornalisti, smentisce le sue rivelazioni al magistrato e ai carabinieri.

Il sostituto procuratore, il 13 gennaio scorso, ha voluto anche ascoltare le testimonianze di Mike Bongiorno. Il re dei telequiz quando è arrivato al nono piano di palazzo di giustizia ha trovato un nugolo di fotografi e giornalisti ad attenderlo. Sembrava che non avesse perso il suo buonumore perché aveva subito esclamato: «Allegria». Ma il sorriso stampato sulle labbra nascondeva però il nervosismo di trovarsi inaspettatamente di fronte i giornalisti. Così appena entrato nell'ufficio di Monetti, ancora prima di sedersi, aveva esclamato: «Vorrei sapere perché c'era tutta quella gente là fuori ad aspettarmi».

Il magistrato ha risposto in tono duro che ora lui che deve fare le domande e il piccolo «incidente diplomatico» si è chiuso immediatamente. Monetti nei giorni scorsi ha interrogato come «persone informate sui fatti» anche il presidente della Rti Adriano Galliani e il capostruttura del settore giochi e intrattenimenti delle tv Fininvest Fatma Ruffini. Entrambi hanno escluso accordi per far vincere il concorrente più simpatico al pubblico.

Attilio Lugli

In Italia e all'estero

Le spedizioni per l'Alenia con la Serra

GENOVA. Per i prossimi due anni la «Luigi Serra spa» seguirà le spedizioni dei prodotti Alenia dagli stabilimenti in tutta Italia ed all'estero.

«La professionalità e l'esperienza ci permetteranno di portare a termine operazioni molto complesse - ha spiegato il presidente del Gruppo Serra, Sebastiano Gattorno - quali ad esempio il trasporto dei componenti dell'Atr 72 di cui la sola fusoliera pesa circa 4 tonnellate e ha un volume di 380 metri cubi».

Il contratto riguarda i trasporti di merci dagli stabilimenti di tutta Italia, da Caselle-Torino e Genova per il nord, Roma per il centro e Pomigliano Capodichino, Casoria, Nola, Foggia, Fusaro, Giugliano nel sud. Dagli stabilimenti Alenia partiranno pezzi destinati a fornitori, subfornitori e clienti.

La scelta di Alenia è caduta sul gruppo Serra, una delle più antiche case di spedizioni italiane, fondata nel 1882. [p. c.]

Studi e relazioni

Prevenire l'Aids finanza all'Expo per un incontro

Si è svolto ieri all'Expo un incontro di studio sul tema «Aids-Educare per prevenire» organizzato dalla Guardia di Finanza nel quadro delle attività nel settore sanitario. Il convegno ha trattato gli aspetti epidemiologici, preventivi e clinici dell'infezione da Hiv e la problematica delle trasfusioni di sangue, anche in considerazione del fatto che il 1995 è l'anno per la prevenzione dell'Aids. L'approfondimento è rivolto al personale del Corpo, delle Forze Armate, della polizia ed a quanti operano nel settore delle tossicodipendenze, delle trasfusioni di sangue.

L'iniziativa ha avuto il patrocinio della Regione, della Camera di commercio, dell'Università, della facoltà di Medicina e Chirurgia, dell'Ordine dei Medici della provincia e dall'ospedale San Martino.

Nella caserma San Giorgio, sede della prima legione della Finanza, funziona un servizio sanitario con 30 medici. [p. c.]

Camera di commercio

Un seminario sul trattamento dei rifiuti

GENOVA. Nella sala congressi della Camera di Commercio si svolge oggi (inizio ore 9, prosecuzione alle 14,30) un seminario sul tema «Raccolta differenziata e riciclaggio: prospettive ed esperienze a confronto». L'iniziativa è dell'Enaip Liguria, in collaborazione con Amiu e Ipodec.

Il seminario avviene a conclusione di una particolare esperienza di formazione prevista nell'ambito di un programma comunitario rivolto alla creazione di tecnici addetti al trattamento dei rifiuti solidi. L'incontro odierno rappresenta anche l'occasione per far conoscere a imprenditori ed enti locali la professionalità dei nuovi tecnici (Stefano Avalle, Alessandro Bulfoni, Alessandra Giovagnoli, Marco Laguscio, Tania Odicino, Stefano Poggi, Dario Poltronieri, Manuel Sapiente e Graziano Vernetti) che hanno seguito il corso, svoltosi con ottimi risultati a livello europeo. [i. p.]

Produzioni di vernici

La Boero compra ramo aziendale della Herberts

GENOVA. La Boero Bartolomeo spa, tramite la propria controllata Boher Sud, ha acquistato il ramo d'azienda relativo al settore «coil coating» della Herberts Italia del Gruppo Herberts GmbH. L'investimento dell'operazione è stato di 3 miliardi e 635 milioni, comprensivo di avviamento, che sarà corrisposto ratealmente secondo un piano di pagamento con scadenza 30 aprile 1996.

Il ramo d'azienda coil coating è stato utilizzato dalla Herberts per un'attività di produzione e vendita di prodotti vernicianti destinati ad essere utilizzati per la copertura, conversione, trasformazione e trattamento di nastri d'acciaio, d'alluminio, e altri materiali, con un fatturato annuo di circa 6 miliardi. Nel corso della prossima settimana la Boero Bartolomeo, dopo aver sottoscritto e liberato il capitale della Boher sino a 1 miliardo e 500 milioni, venderà alla Herberts una quota pari al 40 % del capitale sociale. [p. c.]

L'inchiesta sull'esame per l'assunzione di geometri alla Provincia

Processo per il concorso-truffa

Dodici rinvii a giudizio e sei patteggiamenti

GENOVA. Dodici rinvii a giudizio e sei patteggiamenti per un concorso per geometri alla Provincia che, per l'accusa, sarebbe stato falsato nel maggio 1990.

I candidati-imputati dovranno presentarsi davanti ai giudici della prima sezione penale il 18 ottobre prossimo. Altri, invece, hanno preferito già patteggiare una condanna che va dai dieci mesi all'anno di reclusione.

Il 3 aprile dell'anno scorso erano stati condannati a un anno e nove mesi di carcere, sempre con i doppi benefici di legge, tre funzionari dell'ente. Il metodo incriminato che doveva fare superare più agevolmente la prova consisteva nel consegnare all'esaminatore compiacente le prime righe del tema che, invece, doveva essere scritto nel più completo anonimato.

Si poteva così applicare un voto più alto all'elaborato in modo da agevolare il candidato nella successiva prova orale. I difensori di tutti gli imputati hanno sempre sostenuto che non esista alcuna prova che i funzionari della Provincia abbiano privilegiato qualcuno dei 135 candidati che si erano presentati per due posti da geometra. E anche se si conoscono i nomi dei raccomandati, avevano aggiunto i legali, questo non vuol dire che siano stati davvero privilegiati.

La mancanza di questa prova farebbe così cadere il reato di abuso d'ufficio. [a. l.]

AEROPORTO

Migliorano i servizi

L'aeroporto Cristoforo Colombo si prepara ad affrontare il libero mercato delle gestioni degli scali. La società genovese ha commissionato uno studio alla Progema per scoprire che cosa funziona e quali sono i servizi da migliorare. Si tratta del primo scalo italiano a muoversi in questa direzione. La Comunità economica europea ha all'esame una nuova normativa, che prevede forte limitazione dei regimi di monopolio. Le compagnie aeree potrebbero arrivare a gestire direttamente l'assistenza negli scali coi loro voli. Dal monitoraggio sui servizi prestati alla clientela risulta che la qualità totale è migliorata rispetto al '93. Si attesta su un livello «buono». Nel '95 i 30 miliardi di fatturato, circa 9 saranno investiti in infrastrutture. Per una migliore informazione il tabellone sarà collegato al telefono. A breve sarà aperta al pubblico una nuova sala vip. [p. c.]

UTILI

TURNO NOTTURNO

GENOVA
Dalle 8,30 alle 20:
Europa: corso Europa 676
Ghersi: corso Buenos Aires - Corte Lambruschini
Pescetto: via Balbi 186

COGOLETO
Conti, via Colombo
SORI
Sori, via Cairoli 18, tel. 700.832
RECCO
Savio, p.zza N. da Recco, tel. 74055
CAMOGLI
Schi, via della Repubblica 4, tel. 771.081
S. MARG
Bruzzi Machi, via Palestro 44, tel.
RAPALLO
Angloamericana, via Mameli 21, tel. 50.554
ZOAGLI
Vallera, p.zza XXVII Dicembre, tel. 259041
CHIAVARI E LAVAGNA
Ri, via Piacenza 231, tel. 307.768
SESTRI LEVANTE
Garino, via XXV Aprile 94, tel. 41131
MONEGLIA
Mardone, via Lorighi, tel.

AUTOAMBULANZE

Genova: tel. 595.951; **Camogli:** tel. 77 ; **Rute:** tel 771.119; **Recco:** tel. 74 234; **S. Margherita:** tel. 287.019, **Rapallo:** tel 50.433, 50.700; **Chiavari:** 322.422, 309.655; **Cogorno:** tel. .620; **Lavagna:** tel. 309.947; **Sestri L.:** tel. 41.020, 480.750; **Riva Trigoso:** tel. 41.784; **Moneglia:** tel. 49.241; **Cogoleto:** tel. 9188.388; **Sori:** tel. 700.917

OSPEDALI

S. Martino: tel. 35.351; **Galliera:** tel. 58.321; **Sampierdarena:** tel. 41.021; lo: tel. 448.941; **Sestri Ponente:** tel. 600.841; **Gaslini** (pediatrico): tel 56.361; **Borgo Fornari:** tel 552.985; **Recco:** tel. 74.102; **Santa Margherita:** tel. 283.611; **Rapallo:** tel. 50.231; **Lavagna:** tel. 32.91; **Cogoleto:** tel. 91.83.456.

GUARDIA MEDICA

Notturna prefestiva e festiva:
Genova, Bogliasco, Pieve Ligure, Arenzano, Cogoleto: telefono 354.022.
Pediatrica (a pagam.) L 542.7/8.
Recco, Rapallo, Camogli, Margherita: telefono 50.333.
Chiavari, Lavagna, Sestri Levante: telefono 303.410-32.91.
Borzonasca: telefono 340.239.
Santo Stefano d'Aveto: t. 98.129.
Cicagna: telefono 92.147.
Varese Ligure: telefono 842.041.

AUTOLINEE

AMT Genova: telefono 59.972.114 Ti-gullio Trasp.: **Chiavari:** telefono 313.851. **Lavante:** telefono 41.384 - 480.655 - 47.751. **Rapallo:** telefono 54.509 - 51.306 - 54.508.

FERROVIE

a: 284.051; **Camogli:** 771.137, 76.134; **Santa Margherita:** 286.630, **Rapallo:** 50.347; **Zoagli:** 259.958; **Lavari:** 308.000, 309.567, 392.151; **Sestri Ligure:** 41.620, 41.050, **Riva Trigoso:** 42.386; **Cogoleto:** 9181.785; **Moneglia:** 49.705.

MERCATI

Lunedì. P.za Palermo, p.za Di Negro, p.za Tre Ponti, Molassana, Bolzaneto, Pegli, Recco, Riva Trigoso. **Martedì.** Piazzale Paernzo, p.le Gusti, Oregina, Nervi, via Anzani, Cornigliano, Voltri. **Mercoledì.** P.za Terralba, via del Campo, via Tortosa, Sestri Ponente, Prà, Cortosa, p.le Da Vinci. **Giovedì.** P.za Palermo, p.za Di Negro, Bolzaneto, Pegli, via Anzani, via Emilia, Lavagna, Rapallo, Sori. **Venerdì.** Via Isonzo, p.za Tre Ponti, p.za Terralba, Prato, Pontedecimo, p.le Paronzo, p.le Giusti, Oregina, Cornigliano, Chiavari, S. Margherita. **Sabato.** Via del Campo, Tortosa, piazzale Terralba, Sestri Ponente, Cortosa, p.le Da Vinci, Sestri Levante.

TAXI

Genova Radiotaxi 2696; **Recco** 74032, **Camogli** 771143; **Portofino:** 269285; **S. Margherita:** 286508-287998; **Rapallo:** 55858, 54474, 50048, 55868, 55969, 50317, 50647; **Zoagli:** 256385; **Chiavari:** 308264, 305522; **Lavagna:** 392096, 3931622; **Sestri Levante:** 41277, 41278; **Sori:** 700396.

CAPITANERIE DI PORTO

Genova: telefono 26.74.51. **Santa Margherita:** telefono 28.70.29.

CORPO FORESTALE

Genova: 566831-580429-586553. **Casarza Ligure:** 457.141. **Borzonasca:** 340.016. **Cicagna:** 92.035. **Rezzoaglio:** 97.043 **S. d'Aveto:** 98.072

STASERA AL CINEMA

GENOVA

TEATRI

Carlo Felice
Tel. 589.329/591.697
Or.: 20,30. L. 115.000
65.000/65.000
OGGI POSO

T. della Corte — **Un tram che si chiama desiderio**
Tel. 570.2472
Or.: 20,30
L. 40.000/28.000
di Tennessee Williams. Regia di Elio de Capitani. Teatro di Genova e Teatro Eliseo con Mariangela Melato, Aleksandar Cvjetkovic, Ester Galazzi, Giancarlo Previati.

Teatro Duse — **Terra di nessuno**
Tel. 831.18.81
Or.: 20,30
Lire 40.000/28.000
di Harold Pinter, regia di Guido De Monticelli, con Paolo Bonacelli, Luigi Pistilli.

Pol. Genovese — **Preferisco ridere**
Tel. 839.35.89
Or.: 20,30
Lire 40.000/28.000
Compagnia La Premiata Ditta

T. della Tosse
Tel. 247.07.93
Or.: 21
Sala Aldo Trionfo L. 32.000. **Uomini sull'orlo di una crisi di nervi** di Gali e Capone. Regia A. Capone, con G. Koll, P. Ammendola, V. Crocitti, G. Garofalo, N. Pistoia. Sala Dino Campana L. 20.000/18.000. **Stranieride** di G. S. Banni. Regia di G. Galione. Sala Agorà: oggi riposo.

CINEMA
Ariston 1 — **Stargate**
T. 208 549. Or.: 15,20/17,35 20; 2,45. L. 10.000
sab.-dom. 12.000; mer. 7000

Ariston 2 — **F Gump**
Tel. 208.549
Or.: 15,10/17,30 20,10/22,45. L. 10.000
sab.-dom. 12.000; mer. 7000
di R. Zemeckis, con T. Hanks, R. Wright, G. Sinise (Usa '94) — Un americano dall'intelligenza limitata, quasi da ritardato, l'imbecillità, attraversa trent'anni di storia a stelle e strisce, diventa ricco e quasi felice. N. V. 2h 22' **Commedia**

Augustus — **Sotto il segno del pericolo**
Tel. 566.810
Or.: 15/17,30/20,22,40
Lire 10.000
sab.-dom. 12.000; mer. 7000
di P. Noyce, con H. Ford, W. Dafoe, A. Archer (Usa '94) — Caccia spietata al boss della droga: la sfida è in mano al numero 2 della Cia e a un mercenario assoldato dal governo Usa. Da Tom Clancy. N. V. 2h 22' **Spionaggio**

Corallo 1 — **Il mostro**
Tel. 566.419
Or.: 15,30/17,50/20,10 22,30. Lire 10.000
sab.-dom. ; mer. 7000
di R. Benigni, con R. Benigni, N. Braschi, J. C. Brialy (It./Fra. '94) — Un mite signore, sempre all'opposizione nelle riunioni di condominio, viene scambiato per un mostro massacratore di donne. N. V. 2h 02' **Comico**

Corallo 2 — **Quattro matrimoni e un funerale**
Tel. 566.419
Or.: 15,30/17,50/20,10 22,30. Lire 10.000
sab.-dom. 12.000; mer. 7000
di M. Newell; con H. Grant, A. MacDowell, K. S. Thomas (Gb. '94) — La storia di un amore, di un gruppo di amici, di corteggiamenti del cuore e incertezze, che si dipana attraverso quattro matrimoni e un funerale. N. V. 1h 55' **Commedia**

S. P. Q. R. - 2000 e ½ anni fa
Tel. 564.403. Or.: 15,20 17,45/20,15/22,30. L. 10.000
sab.-dom. 12.000; mer. 7000
di C. Verzina, con M. Boldi, C. De Sica, L. Nielsen (It. '94) — Nell'antica Roma un integerrimo magistrato milanese si batte contro la corruzione e il malcostume dei senatori nella capitale dell'impero. N. V. 1h 37'

Lux — **Occhi nelle tenebre**
Tel. 561.891
Or.: 15,30/17,10/19 20,50/22,40. Lire 10.000
sab.-dom. 12.000; mer.
di M. Apted, con Stowe, A. Quinn, L. Metcalf (Usa '94) — Una ragazza uscita dalla cecità grazie a un trapianto di cornea, testimone di un omicidio, è perseguitata dall'assassino e non creduta dalla polizia N. V. 1h 50' **Thriller**

Odeon — **Il re Leone**
Tel. 362.8298
Or.: 15/17/18,50/20,40 22,30. L. 10.000
sab.-dom. 12.000; mer. 7000
di R. Allers e R. Minkoff, prod. Walt Disney (Usa '94) — La storia del leoncino Simba che, dopo la scomparsa del padre, è destinato a superare molte prove prima di diventare il re della savana. N. V. 1h 30' **Cartoni Animati**

Olimpia — **Intervista col vampiro**
Tel. 581.415
: 15/17,30/20/22,30
L. 10.000
sab.-dom. ; mer. 7000
di N. Jordan, con T. Cruise, B. Pitt, K. Dunst (Usa '94) — Un vampiro racconta a un giornalista la storia della sua iniziazione, della sua vita ormai senza tempo e senza età. Dal romanzo di Anne Rice V. M. 14. 2h 22' **Drammatico**

Orfeo — **Timecop**
Tel. 564.849
Or.: 15/16,55/18,50/20,45 22,40. L. 10.000
sab.-dom. 12.000; mer. 7000

Belle al bar
. 565.5121
: 15,30/17,50/20,10/ 22,30. L. 10.000
sab.-dom. 12.000; mer. 7000
di A. Benvenuti, con A. Benvenuti, E. Robin's, A. Sarna (It. '94) — Un transessuale si innamora del cugino che non vede da dieci anni, un restauratore in crisi con la moglie, e sogna di aprire con lui un bar. V. M. 14 1h 50' **Commedia**

Universale — **The mask**
Palazzo dello Spettacolo
Sala 1. Tel. 582.461
Or.: 15/ult. 22,40 L.10.000
sab. 12.000; mer.
di C. Russell, con J. Carrey, C. Diaz, R. Jeni (Usa '94) — Un impiegato di banca si trasforma in un «uomo di gomma» grazie a una maschera magica, ruba il cuore alla pupa di un gangster e affronta il boss. N. V. 1h 30' **Comico**

Universale — **Kika**
Palazzo dello Spettacolo
Sala 2. Tel. 582.461. Or.: 15 ult. 23. L. 10.000
sab. dom. 12.000; mer. 7000

Universale — **Tre vedove e un delitto**
Palazzo dello Spettacolo
Sala 3. T. 582.461
Or.: 16/22,40. L. 10.000
sab. dom. 12.000; mer. 7000
di J. Irvin, con M. Farrow, J. Plowright, N. Richardson (Usa '94) — Irlanda 1920: una giovane donna arriva e sconvolge un clan matriarcale di pettegole vedove: si scatenano invidie, ripicche e ci scappa il morto. N. V. 1h 38' **Comm.**

Ve
Tel. 582.137. Or.: 15,10 ult. 22,30. L. 10.000
sab. dom. 12.000; mer.
Warriors
di L. Tamahori, con R. Owen, T. Morrison, M. Kerr-Bell (N. Zel. '94) — Una donna, discendente di guerrieri maori, cerca di salvare l'onore della famiglia lottando contro degrado, violenza e ubriachezza del marito V. M. 14 1h 40' **Dramm.**

Centrale 1 — **Film a luce rossa**
Tel. 580.360

Centrale 2 — **Film a luce rossa**
Tel. 580.360

Film a luce rossa
Tel. 281.565

Eldorado

Amici del cinema — **Rassegna Naylon**
Tel. 413.839
Or.: 20,15/22,30
Lire 6000/5000

Carignano
Tel. 570.23.48
Or.: 21,15
Lire 10.000
OGGI RIPOSO

Fritz Lang — **Storia di ragazzi e ragazze**
Tel. 219.768
Or.: 21,15
Lire 6000/5000
di P. Avati con M. Sharpe, L. Lane dalla Rovere, A. Haber (Italia b/n) — 1936: amici e parenti festeggiano con un lungo pranzo il fidanzamento tra una giovane contadina e un ragazzo di città. N. V. 1h 30' **Comm. drammatica**

Lumière — **Luci d'inverno**
Tel. 505.936
Or.: 20,15/22,30
L. 6000, rid. 5000

IL TEMPO IN LIGURIA

TEMPO PREVISTO
Prevalenza schiarite, nuove perturbazioni, temperatura in lieve flessione. **Tendenza per domani:** cielo in prevalenza nuvoloso con possibilità di precipitazioni, moderato, mare mosso, temperatura senza variazioni.
RILEVAZIONI DI IERI. Temperatura del mare 13° C, umidità 70%, vento Ovest 8-15 km/h, mare molto mosso, cielo poco nuvoloso, press. bar. 1016 mb (stazionaria).

TEMPERATURE DI IERI

Genova	max 13	min 5
Savona	max 14	min 4
Imperia	max 13	min 5

UN ANNO FA A
Max: 13; min: 6. Temp. mare

Il Sole sorge alle 7,55 e tramonta alle 17,21. La **Luna** cala alle 9,27 e si leva alle 21,35 (fase calante).

Dati gentilmente forniti dall'Osservatorio meteorologico del Comune di Imperia e dal Centro Meteo Mursia di Portofino.

Movie
Tel. 900.033
Or.: 21,15
Speed
di J. De Bont, con K. Reeves, D. Hopper, S. Bullock (Usa '94) — Un bus carico di passeggeri è programmato a esplodere se rallenta la velocità. Commedia in cacca che controlla la trappola. N. V. 1h 56' **Azione**

PERI
Tel. 583.029. Peglcinema
Or.: 15,15/ult. 22,15.
L. 9/6000, fun. e spet 6000
OGGI RIPOSO

CASELLA
Cinema parrocchiale
Tel. 937.930
Or.: 21,15
Lire 5000/4000
OGGI RIPOSO

S. MARGHERI
Centrale
Tel. 286.033
Or.: 15,05/18,10/20,15/22,20
Lire 10000
Lo specialista
di L. Llosa, con S. Stallone, S. Stone, J. Woods (Usa '94) — Uno specialista in esplosivi aiuta un'affascinante bionda a mettere in atto la propria vendetta contro uno spietato boss della malavita. N. V. 1h 55' **Thriller**

RAPALLO
Augustus
. 61.951.
Or.: 15-21,30
Lire 8000
OcchioPinocchio
di F. Nuti, con F. Nuti, C. Cassili, J. Ackland (Ita. '94) — Una versione aggiornata del Pinocchio: il Texas invece della Toscana, un viaggio, una ragazza al posto di Lucignolo, un conflitto tra padre e figlio. N. V. 2h 20' **Commedia**

CHIAVARI
Cantero
Tel. 309.936
Or.: 16/18,15/20,15/22,30
L. 10.000
Spettacolo di danza

Mignon
Tel. 308.694
Or.: 16/18,20/22,30
L. 10.000
The Mask
di C. Russell, con J. Carrey, C. Diaz, R. Jeni (Usa '94) — Un impiegato di banca si trasforma in un «uomo di gomma» grazie a una maschera magica, ruba il cuore alla pupa di un gangster e affronta il boss. N. V. 1h 30' **Comico**

SESTRI LEV
Ariston
Tel. 41.505.
Or.: 20,20/22,20
Lire 8000
Lo specialista
di L. Llosa, con S. Stallone, S. Stone, J. Woods (Usa '94) — Uno specialista in esplosivi aiuta un'affascinante bionda a mettere in atto la propria vendetta contro uno spietato boss della malavita. N. V. 1h 55' **Thriller**

SAVONA

Teatro Chiabrera
Ore 20,45
Lire 38.000/30.000
Prossimo spettacolo: **Gente di facili costumi**, con Nino Manfredi e Lia Tanzi

Tel. 054.027. : 15,30 22,30
Lire 10.000/7000
Kika

Diana 1
Tel. 825.714
Or.: 15,45/18/20,15/22,30
L. 10.000/7000
The Mask
di C. Russell, con J. Carrey, C. Diaz, R. Jeni (Usa '94) — Un impiegato di banca si trasforma in un «uomo di gomma» grazie a una maschera magica, ruba il cuore alla pupa di un gangster e affronta il boss. N. V. 1h 50' **Comico**

Diana 2
Tel. 825.714
Or.: 15,30/17,45/20/22,30
L. 10.000/7000
Intervista col vampiro
di N. Jordan, con T. Cruise, B. Pitt, K. Dunst (Usa '94) — Un vampiro racconta a un giornalista la storia della sua iniziazione, della sua vita ormai senza tempo e senza età. Dal romanzo di Anne Rice V. M. 14. 2h 02' **Drammatico**

Diana 3
Tel. 825.714. Or.: 15,00 17,15/19/20,40/22,30
L. 10.000/7000
Belle al Bar
di A. Benvenuti, con A. Benvenuti, E. Robin's, A. Sarna (Ita. '94) — Un transessuale si innamora del cugino che non vede da dieci anni, un restauratore in crisi con la moglie, e sogna di aprire con lui un bar. V. M. 14 1h 50' **Commedia**

Eldorado
Tel. 620.563
Or.: 15,30/22,30
Lire 10.000/7000
Stargate

Filmstudio
Or.: 15,30
Lire 5000
C'eravamo tanto odiati

Jolly
Or.: 15/17,30/20,30/22,30
L. 9000/6000/5000
Film a luci rosse

Salesiani
Ore 15,30
Fest. or. pom. 15,30
Lire 7000/5000
OGGI RIPOSO

Colombo
Tel. 640.263. Or.: 20,30 22,30 - Fest. inizio 16,30
L. 9000/6000/4000
Tre vedove e un delitto
di J. Irvin, con M. Farrow, J. Plowright, N. Richardson (Usa '94) — Irlanda 1920: una giovane donna arriva e sconvolge un clan matriarcale di pettegole vedove: si scatenano invidie, ripicche e ci scappa il morto. N. V. 1h 38' **Comm.**

Ritz
Tel. 640.427. Or: 20/22,30 fest/pref 16/18,05/20,20/22,30
L. 9000/6000/4000
Stargate

Ambra
Tel. 51.419. Or.: 20/22,30 fest. e pref. dalle 16 alle 22,30. Lire 8000/6000
OcchioPinocchio
di F. Nuti, con F. Nuti, C. Cassili, J. Ackland (Ita. '94) — Una versione aggiornata del Pinocchio: il Texas invece della Toscana, un viaggio, una ragazza al posto di Lucignolo, un conflitto tra padre e figlio. N. V. 2h 20' **Commedia**

Astor — **The Mask**
Tel. 50.997. Or.: 20,30/22,30 fest./pref. 16,30/18,30/20,30 22,30. L. 8000/5000
di C. Russell, con J. Carrey, C. Diaz, R. Jeni (Usa '94) — Un impiegato di banca si trasforma in un «uomo di gomma» grazie a una maschera magica, ruba il cuore alla pupa di un gangster e affronta il boss. N. V. 1h 50' **Comico**

Teatro Leone
Ore 21
L. 15.000
OGGI RIPOSO

Abba — **OcchioPinocchio**
Orario: 20/22
Spett. festivi dalle 15
Lire 6000/5000
di F. Nuti, con F. Nuti, C. Cassili, J. Ackland (Ita. '94) — Una versione aggiornata del Pinocchio: il Texas invece della Toscana, un viaggio, una ragazza al posto di Lucignolo, un conflitto tra padre e figlio. N. V. 2h 20' **Commedia**

Ondina — **The Mask**
Tel. 692.200. Or.: 20,15 22,30. Fest. 15/22,30
Lire 9000/7000
di C. Russell, con J. Carrey, C. Diaz, R. Jeni (Usa '94) — Un impiegato di banca si trasforma in un «uomo di gomma» grazie a una maschera magica, ruba il cuore alla pupa di un gangster e affronta il boss. N. V. 1h 30' **Comico**

Loanese — **The Mask**
Tel. 669.961. Or.: 20,30 22,30. Fest. inizio 16,30/ 18,30 L. 9000/8000
di C. Russell, con J. Carrey, C. Diaz, R. Jeni (Usa '94) — Un impiegato di banca si trasforma in un «uomo gomma» grazie a una maschera magica, ruba il cuore pupa di un gangster e affronta il boss. N. V. 1h 50' **Comico**

Giardino Principe
Or.: 21
L. 10.000
CHIUSO

Perla
Tel. 675.791.
Or.: 20,20/22,30
fest./pref. 15,30/18,30/20,30 22,30. Lire 8000/5000
CHIUSO

Lux
Ore 18/21
fest. spett. pom. alle 18
L. 7000/5000
OGGI RIPOSO

VARAZZE
Verdi 1 — **Sotto il segno del pericolo**
Tel. 97.249.
Ore 20/22,30
L. 10.000/7000
di P. Noyce, con H. Ford, W. Dafoe, A. Archer (Usa '94) — Caccia spietata al boss della droga: la sfida è in mano al numero 2 della Cia e a un mercenario assoldato dal governo Usa. Da Tom Clancy. N. V. 2h 22' **Spionaggio**

Verdi 2 — **Stargate**
Tel. 97.249. Or.: 15,10 17,30/20,10/22,30
Lire 10.000/7000

Cavour
Tel. 51.976. Ore 21
Platea L. 35.000
Galleria L. 25.000
23-24 gennaio: **Buonanotte Bettina**. Prenotazioni botteghino ore 9,30-12,30; 16,30-19.

Centrale — **Sotto il segno del pericolo**
Tel. 53.571 (segr. tel.)
Or.: 20.15/22,30
Lire 10.000/rid. 7000
di P. Noyce, con H. Ford, W. Dafoe, A. Archer (Usa '94) — Caccia spietata al boss della droga: la sfida è in mano al numero 2 della Cia e a un mercenario assoldato dal governo Usa. Da Tom Clancy. N. V. 2h 22' **Spionaggio**

Imperia — **Stargate**
Or.: 20,15/22,30
L. 9000/rid. 6000
rid. ani 4000

Dante — **Miracolo italiano**
Or.: 20,30/22,30
L. 9000/rid. 6000
rid. anziani 4000
di E. Oldoini, con N. Frassica, A. Conci, A. Falchi (Italia '94) — Ritratti-bonsai di donne nei loro privatissimi vizi e pubbliche virtù: lo scenario è l'attuale e pasticciata realtà politico-sociale italiana. N. V. 1h **Commedia**

CASTIGLIONE
Capitol — **Junior**
Tel. (0184) 43.449
Or.: 21
Lire 6000
di I. Reitman, con A. Schwarzenegger, D. De Vito, E. Thompson (Usa '94) — Un ingegnere genetico si sottopone a un test rivoluzionario... e si ritrova incinto. La gravidanza sorprende sull'uomo effetti sorprendenti. N. V. 1h 50' **Commedia**

BORDIGHERA
Olimpia
Or.: 16/18,15/20,30/22,45
Lire 5000/rid. 4000
Il re leone
di R. Allers e R. Minkoff, prod. Walt Disney (Usa '94) — La storia del leoncino Simba che, dopo la scomparsa del padre, è destinato a superare molte prove prima di diventare il re della savana. N. V. 1h 30' **Cartoni Animati**

DOLCEACQUA
Cristallo
Or.: 21,15
Lire 5000
OGGI RIPOSO

DIANO
Di
Or.: 20,30/22,30
L. 6000/rid. 6000
Nuova programmazione

SANREMO
Ar
Or.: 15,30/22,30
L. 10.000/rid. 6000
Stargate

Ariston Ritz — **The Mask**
Tel. 507.070
Or.: in. 15,30, 22,30
Lire 10.000/rid. 6000
di C. Russell, con J. Carrey, C. Diaz, R. Jeni (Usa '94) — Un impiegato di banca si trasforma in un «uomo di gomma» grazie a una maschera magica, ruba il cuore alla pupa di un gangster e affronta il boss. N. V. 1h 50'

Ariston Roof Sala uno — **Mangiare bere uomo donna**
Tel. (0184) 506.060
Or.: in. 15,30; ult. 22,30
Lire 10.000/rid. 6000
di A. Lee, con S. Lung, K.M. Yang, Chien-Lien Wu (Taiwan '94) — Uno chef abilissimo, vedovo, in pensione e con tre figlie: le gioie, le ribellioni e le scelte sentimentali ruotano attorno ai suoi ammalianti banchetti. N. V. 2h 10' **Comm.**

Ariston Roof Sala due — **Sirens**
Tel. (0184) 506.060
Or.: in. 15,30; ult. 22,30
Lire 10.000/rid. 6000
di J. Duigan, con H. Grant, S. Neill, E. MacPherson (Austral./G.B. '93) — Negli Anni 20, l'incontro tra un pittore blasonato che ama dipingere bellissime donne nude e un vicario anglicano che lotta di redimerlo. N. V. 1h 36' **Dramm.**

Ariston Roof Sala tre — **Intervista con il vampiro**
Tel. (0184) 506.060
Or.: in. 15,30; ult. 22,30
Lire 10.000/rid.
di N. Jordan, con T. Cruise, B. Pitt, K. Dunst (Usa '94) — Un piro racconta a un giornalista la storia della sua iniziazione, della sua vita ormai senza tempo e senza età. Dal romanzo di Anne Rice V. M. 14. 2h 22' **Drammatico**

Ariston Roof (Sala A) — **Kika - Un corpo in prestito**
Or.: in. 15,30; ult. 22,30
Lire 10.000/rid.

Tabarin (Sala B) — **Once were warriors**
Tel. 507.070
Or.: in. 15,30; ult. 22,30
Lire 10.000/rid. 6000
L. Tamahori, con Owen, T. Morrison, M. Kerr-Bell (N. Zel. '94) — Una donna, discendente di guerrieri maori, cerca di salvare l'onore della famiglia lottando contro degrado, violenza e ubriachezza del marito V. M. 14 1h 40' **Dramm.**

Sanremese — **Miracolo italiano**
Or.: in. 15,30; ult. 22,30
Lire 10.000/rid. 6000
di E. Oldoini, con N. Frassica, A. Conci, A. Falchi (Italia '94) — Ritratti-bonsai di donne nei loro privatissimi vizi e pubbliche virtù: lo scenario è e pasticciata realtà politico-sociale italiana. N. V. 1h 50' **Commedia**

Orfeo — **Film vietato ai minori di anni 18**
Tel. 62.333
Or.: in. 15,30; ult. 22,30
Lire 10.000/rid. 6000

CHIEDETELO A LA STAMPA
...COSA SI DICE DI QUEL FILM: le recensioni di Lietta Tornabuoni sui film in prima visione
TELEFONA AL
(lire 952 al minuto + Iva)

Risponde il sindaco Amoretti: il progetto va bene, ma a decidere è il Demanio

Rapallo vuole le «piscine a mare»

In Riviera si comincia a lavorare per la stagione estiva. An critica il Comune: da 15 anni i Bagni Lido si ritrovano con il divieto di balneazione. Una possibile soluzione sono le vasche da sistemare in spiaggia

RAPALLO
NOSTRO SERVIZIO

Forse non è la stagione giusta per parlare di balneazione, ma se quest'ultima va a costituire una componente essenziale per l'attività turistica e quindi per l'economia è per la Riviera, allora non è mai né troppo presto né troppo tardi. Ecco così che a Rapallo, in previsione dell'estate, si comincia a parlare di divieti di balneazione e soprattutto di «piscine a mare».

Lo fa, con una interpellanza presentata al sindaco, il consigliere comunale di An-msi Vincenzo Gubitosi. «Sono quindici anni consecutivi che puntualmente, ogni estate, scatta il divieto di balneazione per il tratto di mare davanti ai bagni Lido. Su questa situazione non ritengo sia stata fatta la necessaria chiarezza. Se è vero infatti che da quindici anni a questa parte il divieto è stato riproposto puntualmente, è anche vero dunque che le cause dell'inquinamento non sono state mai rimosse».

Non solo. «E' anche che non potranno mai essere rimosse con interventi di ordinaria amministrazione». Il consigliere comunale fa riferimento, in particolare, all'«operazione coccolite» (la posa sui fondali della polvere di conchiglia fossile anti-inquinamento). «Si tratta sempre di un intervento provvisorio in quanto le condizioni d'inquinamento si verificano a breve termine e in misura più che preoccupante».

Il passo successivo è scontato: «Sembra assurdo che ogni anno, in questi mesi, parta la campagna prenotazioni di alberghi e senza alcuna garanzia sullo stato di pulizia del mare. Così come pare assurdo che i responsabili del Demanio continuino a rilasciare una concessione di balneazione per un tratto di litorale penalizzato da quindici anni da divieti al tuffo in mare».

Gubitosi arriva al dunque. «Ci aspettavamo dall'amministrazione comunale interventi mirati in vista della stagione estiva 1995. Ovvero l'avvio del progetto per le piscine a mare, lungo questo tratto di litorale incriminato, così da offrire una valida alternativa al turista. In questi ultimi mesi sono già state esaminate diverse proposte in tal senso, proposte che hanno anche incontrato il parere favorevole dall'Azienda di promozione turistica, che da sempre ha in gestione i bagni Lido».

Gli risponde il sindaco Gian Nicola Amoretti: «E' inutile che io elenchi tutto quello che Rapallo ha fatto per il problema della balneazione, non ci è valso la bandiera blu della Cee per mare e porto. Basterebbe dire della sostituzione di più tratti della condotta fognaria a mare, che verranno completati con l'intervento della Provincia subito dopo la prossima per la sostituzione della parte di tubatura restante. Saremo il primo Comune d'Italia ad avere una condotta di riserva».

Continua: «Vorrei anche ricordare che siamo stati tra i primi Comuni a aderire e finanziare l'iniziativa dei battelli ecologici e a lanciare l'operazione coccolite. Con tutti questi interventi ritengo che anche la situazione del tratto di mare davanti ai bagni Lido e bagni Flora sia migliorata. Un tratto di costa, questo, comunque molto limitato». Veniamo all'ipotesi delle «piscine a mare». «Esiste un piano particolareggiato degli arenili dove queste ipotesi è già contemplata».

C'è però un «ma»: «Il Comune non è in casa sua su questo tratto di costa. Viene prima il Demanio, quindi i privati per i bagni Flora e l'Apt per i bagni Lido. Se il nuovo direttore generale della Apt del Tigullio sposerà l'idea delle piscine a mare troverà nel Comune di Rapallo una porta aperta». [f. p.]

La zona dei Bagni Lido: qui dovrebbero essere realizzate le piscine

In Consiglio

«Basta ritardi per via Betti»

RAPALLO. Fioccano le interpellanze dell'opposizione a Rapallo. Una di queste riguarda la difficile situazione viaria di via Betti, che è a cuore del consigliere comunale di An-msi Vincenzo Gubitosi e dei suoi colleghi d'aula Flavio Grisolia, Agostino De Vincenzi e Roberto Canacari.

Gubitosi sollecita la giunta a portare al più presto in discussione del Consiglio l'argomento, perchè «le cifre stanziate a bilancio, sia quello di previsione 1995 che quello triennale, non rimangano soltanto promesse».

L'invito al sindaco è quello di avviare i primi lavori entro la fine della legislatura in corso.

Un'altra interpellanza, sempre di Gubitosi, riguarda la realizzazione della prevista strada spartifuoco per il Santuario di Montallegro, sulle alture di via Betti. Per An sarebbe da preferire la soluzione rappresentata da una monorotaia, di «ben minore impatto ambientale». [m. b.]

Ecologia

Gasolio «pulito» per la città

RAPALLO. Quella di Rapallo è la prima città d'Italia servita totalmente di gasolio ecologico, con il più basso tenore di zolfo (un decimo di 0,1 per cento). Tutti i condomini di Rapallo, dal 12 dicembre scorso, bruciano dunque gasolio «pulito».

Lo ha reso noto ieri Cesare Rinaldi, della Rinaldi Petroli di Rapallo, che ha parlato di «miglioramento della qualità di vita anche in considerazione della vocazione turistica della città».

Rinaldi ha quindi ricordato la collaborazione della sua società con le più importanti imprese petrolifere regionali, la Colapietro Tec e la Europetrol e ha sottolineato l'importanza della convenzione siglata con l'unica società italiana che garantisce assistenza ecologica e che assicura un pronto intervento ecologico in caso di perdite occasionali durante le fasi distributive del gasolio mirato a assorbire sia i danni ambientali che materiali. [f. p.]

VICINI E POLITICA

Per la convention del Ccd a Rapallo arriva Casini

CHIAVARI. Il Centro Cristiano Democratico esce allo scoperto in Riviera in vista delle prossime elezioni amministrative. Ieri mattina a Chiavari il coordinatore regionale Giorgio Pesce e quello provinciale Roberto Levaggi hanno illustrato strategie e uomini, in vista dell'arrivo nel Levante del leader nazionale del Ccd Pierferdinando Casini, che interverrà a Rapallo alla prima convention regionale '95 del partito (sabato prossimo o il 4 febbraio).

«Finora abbiamo agito quasi defilati, puntando più sulla costruzione delle basi del movimento piuttosto che sulle pubbliche relazioni. Adesso però è venuto il momento di ben visibili anche all'esterno. Siamo pronti per rappresentare anche nel Levante ligure il "centro" all'interno di un polo di centro-destra, che si rifà ai valori cattolici e liberali», ha esordito Pesce.

Il coordinatore regionale è sceso poi nei dettagli. «A Rapallo siamo già presenti l'assessore Umberto Ricci, a Sestri Levante il capogruppo consiliare del Polo Fabio Broglia, a Camogli con il consigliere comunale Terrile e l'assessore Pibiri, a Recco il consigliere comunale Gianluca Buccilli. A S. Margherita c'è il consigliere comunale Vasco Vannucci».

E ancora: «A Chiavari sarà nei prossimi giorni Pierferdinando Casini a inaugurare il nuovo circolo, che conta già sulle adesioni dell'ex assessore Devoto, del vicepresidente Ascom Vallebella, Silvo Agosta, Giovanni Scorza, Stefano Franceschini e di molti altri. A Lavagna c'è già Orazio Petroli e abbiamo in serbo altri grossi nomi. Stiamo muovendoci inoltre anche sull'entroterra, dove possiamo già contare su Umberto Maggio, Roberto De Ferrari e Marco Spinetto». [f. p.]

Pierferdinando Casini sarà a Rapallo

Le fiamme hanno rischiato di propagarsi da casa all'altra

Camogli, incendio a S. Rocco notte di paura nella frazione

CAMOGLI. Panico a Camogli per un rogo che ha distrutto un casolare a San Rocco. Gli abitanti della zona sono scesi in strada per paura che le fiamme si propagassero anche ai casolari vicini e i vigili del fuoco hanno dovuto lavorare tutta la notte per spegnere completamente l'incendio.

L'incendio si è sviluppato intorno alle 20,30 dell'altra sera in un villino di via Gallotti 6 nella frazione di San Rocco. Dentro all'abitazione c'era Giuseppe Mortola, 67 anni, che aveva appena finito di cenare. Il pensionato è riuscito a dare l'allarme poco dopo l'inizio del rogo. Si è trattato del cattivo funzionamento di una vecchia stufa a legna. La casa non è dotata di caloriferi e il pensionato da anni usa la stessa stufa.

Il rogo ha avuto origine nella cappa che porta il fumo verso uno sfiato sul tetto. Si è incendiata parte del soffitto e le fiamme hanno cominciato a distruggere il tetto dopo circa un quarto d'ora. Giuseppe Mortola in un primo tempo ha tentato di spegnere il rogo, ma non c'è riuscito. E' quindi andato dai vicini di casa per chiedere aiuto.

Sono stati chiamati i vigili del fuoco del distaccamento di Rapallo che sono intervenuti nel giro di pochi minuti con due squadre. Il fuoco stava però già distruggendo il tetto e si è rischiato che il rogo si propagasse ai casolari vicini. I pompieri hanno dovuto lavorare fino alle 4 di ieri per domare completamente l'incendio. Un intervento di lunga durata per la complicata del casolare e per il fuoco che aveva già avvolto la maggior parte del tetto dell'edificio.

Dicono al bar Nicco a Ruta di Camogli: «Abbiamo visto le squadre dei vigili del fuoco arrivare "in sirena". Andavano in direzione San Rocco. Qualcuno ha pensato che bruciasse il Monte di Portofino. Il rogo talmente grande che si potevano notare le fiamme anche da Ruta. Alcun persone di San Rocco sono uscite di casa per la paura. Per fortuna ci sono stati feriti. Grazie soprattutto al tempestivo intervento di vigili del fuoco e dei carabinieri: sono intervenuti anche i volontari del soccorso da Ruta con l'ambulanza». [f. gr.]

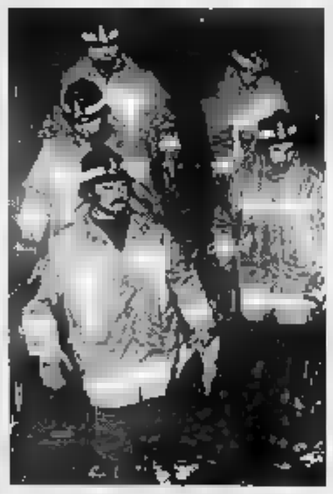
Notte di lavoro per i vigili del fuoco

Disagi sul lungomare per chi abita oltre la linea ferrata

«Isolati dalla ferrovia»

A Chiavari protestano gli abitanti di via Argiroffo: il passaggio a livello è chiuso da 15 giorni. E il Comune è in polemica con le Fs per i ritardi nei lavori in corso Millo

CHIAVARI. Passaggi a livello e polemiche a Chiavari. Mentre il sindaco leghista Vittorio Agostino polemizza con l'Ente Ferrovie di Stato per il ritardo con il quale sta portando avanti i lavori di realizzazione del sottopasso carrabile di corso Millo, adesso le Ferrovie se la prendono anche gli abitanti della zona circostante via Argiroffo.

Il problema è il passaggio a livello, che è chiuso da una quindicina di giorni. Il motivo di questo «stop» alle sbarre è dovuto ai lavori di ripristino del binario dove è deragliato giorni fa il vagone di un treno merci. Le sbarre abbassate penalizzano gli abitanti della zona e quei pedoni che comunque devono attraversare ogni giorno. E non solo loro: anche dal punto di vista commerciale la zona è penalizzata.

Anche il passaggio di via Argiroffo, come quello di corso Millo, secondo il progetto presentato dalle Ferrovie al Comune di Chiavari dovrebbe essere cancellato e sostituito da un sottopasso.

Un'ipotesi che fa sorridere gli abitanti della zona: «Se le Ferrovie impiegano per questa realizzazione tanto come stanno impiegando per il sottopasso di corso Millo, non ci rimane che piangere», è espressione generale.

C'è da dire che l'argomento passaggi a livello e sottopassi sta facendo discutere il Tigullio, che da sempre ha sofferto l'ostacolo rappresentato in molti Comuni tra il mare e l'interno dalla linea ferrata.

Non soltanto a Chiavari c'è polemica, ma anche a Lavagna, dove i tre sottopassi per via dei Devoto previsti dalle Ferrovie hanno innescato una discussione che sta dividendo il Consiglio comunale.

Sempre in tema poi di strade e viabilità, parte da Chiavari un'altra protesta. Alcuni abitanti della zona di Sampierdicanne hanno lamentato la mancanza di marciapiedi le dove ci sono il loro stato di degrado), in via San Rufino, dalla piazza della chiesa a Rostio. [f. p.]

DALLE RIVIERE

S. [illegible] D'AVETO

Bloccata dai carabinieri la sciovia-baby di Pratobello

I carabinieri hanno chiuso l'impianto risalito della pista «baby» di Pratobello a S. Stefano d'Aveto. La pista era stata aperta domenica scorsa. I militari sono stati costretti a chiudere lo skilift perchè quest'ultimo era privo della necessaria autorizzazione al funzionamento. Nessun problema invece per la pista di fondo. [f. p.]

TRUFFA

Una finta dipendente Inps patteggia condanna a 7 mesi

Ha patteggiato una condanna a 7 mesi di carcere, doppi benefici e immediata scarcerazione, Cleopatra Pasturi Lanza, 33 anni, di Mondovì. La ragazza era stata arrestata dai carabinieri a Chiavari dopo che assieme a complice tentato di rubare in una anziana spacciandosi per dipendente dell'Inps. [f. p.]

RECCO

I bus della Tigullio passeranno dall'ospedale

La linea bus della Tigullio trasporti arriverà presto anche all'ospedale Sant'Antonio. Lo ha comunicato ieri il sindaco Giovanni Rainero che ha illustrato il nuovo progetto presentato dal Comune all'azienda chiavarese. Il Comune, in cambio, garantirà anche per l'anno 1995 il contributo di 23 milioni per il finanziamento del bilancio della Tigullio trasporti. [f. gr.]

CHIAVARI

Discussione in Consiglio per la artigianale

Gli artigiani di Chiavari potrebbero perdere due miliardi e contributi Cee. Tutto dipende dalla giunta, alla quale spetta della realizzazione della cosiddetta 7a Caperana prevista per l'insediamento di nuove realtà artigianali. L'argomento verrà discusso domani in Consiglio comunale. La minoranza porterà in votazione un ordine del giorno che impegna la giunta a far decollare la 7a. [f. p.]

Strada «a rischio»

Per una frana vietato al porticciolo

SESTRI LEVANTE. Il porto di Sestri Levante sarà per alcuni giorni «off limits» a causa di una frana.

Il comandante del Circomare di S. Margherita, Damiano Capurso, ha ordinato ieri la chiusura del tratto di strada che collega il centro di Sestri Levante con il porticciolo.

Si tratta di via Pilade Queirolo, nel tratto compreso tra il pontile Adua e piazzale Martiri d'Italia.

Il provvedimento è scaturito a seguito della situazione di pericolo venutasi a creare a causa di una frana di massi e terriccio caduta su via Pilade Queirolo dall'area sovrastante facente parte del parco del Grand Hotel dei Castelli.

Nel tratto di strada che è oggetto dell'ordinanza rimarrà vietato, fino alla data di rimozione della frana, l'accesso e il transito sia pedonale che veicolare. [f. p.]

«Dove va la Lega?»

All'Auditorium un convegno del Carroccio

CHIAVARI. «Dove va la Lega»: questo il tema del convegno che si aprirà questa sera a Chiavari, presso l'auditorium di piazzetta S. Francesco, organizzato dalla sezione cittadina della Lega Nord.

I relatori saranno tre. Il senatore Enrico Serra, ex candidato a sindaco di Genova; il deputato e segretario amministrativo federale del movimento di Bossi, Maurizio Balocchi; e infine Giacomo Chiappori, il segretario regionale, o meglio segretario nazionale della Lega Nord Liguria.

A questi ultimi il compito di spiegare ai tanti elettori della prima giunta comunale leghista di Chiavari la strategia di Bossi e C..

Assente, almeno dal banco dei relatori, il deputato chiavarese Pino Dallera, che ha lasciato la Lega per aderire al gruppo federal-liberalista di Costa e Michelini.

IL CASO

L'ALLEANZA TV

L'edizione '95 della sfilata raggiungerà 15 milioni di spettatori

Portofino, con Modamare arrivano la lotteria e una tappa del «Giro»

PORTOFINO. La notizia è di quelle ghiotte, destinata a portare ulteriore prestigio e notorietà a Portofino e il Tigullio intero. Anche quest'anno la celebre piazzetta ospiterà la kermesse «Modamare», un appuntamento con la moda italiana e con star del mondo dello spettacolo voluto dalla Fininvest (via Newton Produzioni) e destinato a invadere l'etere internazionale.

Non è finita qui. Quest'anno «Modamare» sarà abbinata a una lotteria nazionale e al Giro d'Italia di ciclismo. In piazzetta, insomma, verrà estratto il biglietto miliardario di una nuova fonte di sogni per italiani. I dettagli sono ancora da definire, ma la via tra il Comune di Portofino e i vertici Fininvest, di Canale 5 in particolare, è già stata tracciata.

Non a caso la iniziativa partita da Cascais in Portogallo, sotto l'egida Cee, per la costituzione di un club dei centri turistici più «in» d'Europa ha visto come unica località invitata italiana Portofino.

«Il sindaco di Cascais è rimasto colpito dalle trasmissioni televisive dedicate alle manifestazioni organizzate da Portofino l'estate scorsa, tra le quali anche "Modamare"», ha spiegato Cioffi. Che ha aggiunto: «L'idea di Modamare più lotteria più Giro d'Italia ci pare positiva e nei prossimi giorni approfondiremo i dettagli con i responsabili Fininvest».

L'assessore Cioffi, però, ha in serbo un'altra iniziativa: «Voglio convocare gli assessori al Turismo e Cultura di tutti i Comuni del Tigullio, per cercare un punto d'incontro sulla base del quale sfruttare questa occasione a favore di tutto il comprensorio. Perchè sia soltanto Portofino a beneficiarne, ma lo siano anche gli altri Comuni vicini, da S. Margherita sino a Sestri Levante».

Portofino, dunque, può diventare la «locomotiva» di tutto il Tigullio, per trainare quelli che potrebbero essere i «vagoni» di un treno di gran lusso. Il «Tigullio Express». [f. p.]

L'assessore Enzo Cioffi

Illesi il conducente e un altro passeggero, l'intervento dei vigili del fuoco e della Polstrada

Auto contro Tir: muore una donna

Schianto sull'Autofiori, traffico bloccato per ore

PIETRA L. Incidente mortale, ieri mattina alle 11,15, sulla corsia sud dell'Autofiori due chilometri dal casello di Pietra. Una Fiat «Tempra» station-wagon ha tamponato con violenza un Tir. Nell'impatto ha perso la vita Daniela Fede, 31 anni, abitante in via della Repubblica, 2 Porto Recanati (Macerata) dov'era sposata da pochi mese con Paolo Penso. La donna, che ha subito l'amputazione di un braccio ritrovato diversi metri di distanza, è morta sul colpo secondo il medico legale. A causare l'incidente potrebbe essere stato un colpo sole o una distrazione del guidatore dell'auto, Mauro Morelli, 31 anni, abitante a Macerata via Mameli 7, rimasto praticamente illeso. L'uomo ha raccontato ai primi soccoritori di aver l'impianto di riscaldamento dell'auto mentre era all'interno della galleria «Seminario». Forse sono stati questi pochi istanti distrazione a diventare fatali. All'uscita della galleria la «Tempra» si è trovata a pochi metri di distanza da un Tir ungherese, alla cui guida c'era Miklos Petrill, che procedeva a velocità ridotta. In questo tratto infatti l'Autofiori è leggermente in salita. Inevitabile l'impatto malgrado il disperato tentativo di Mauro Morelli di evitare il pesante automezzo. La macchina ha urtato l'autotreno sul lato posteriore sinistro e ha scrisciato per diversi metri prima di fare un testa-coda. La dinamica esatta dell'incidente non era ancora stata ricostruita dalla polizia autostradale di Imperia. A bordo dell'auto c'era anche Irma Minghi, 38 anni, residente a San Severino Marche, che è rimasta illesa anche se in evidente stato di choc. I tre, collaboratori della ditta d'abbigliamento «Arena» di Polentino (Macerata), stavano rientrando da Montecarlo dove avevano presentato una collezione. I soccorsi sono stati immediati da parte dei militi della Croce Rossa di Pietra, (Mauro Grisoli, Andrea Romani e Sabino Alcano) e dei vigili del fuoco di Albenga e Finale. I due feriti leggeri sono stati subito trasportati S. Corona dove sono stati dimessi nel giro di poche ore. Il corpo della vittima è stato invece recuperato un paio d'ore dopo solo quando è arrivata l'autorizzazione del magistrato. Per l'incidente si è formata una lunga coda di auto e automezzi pesanti, che ha superato i 5-6 chilometri fra Pietra e Cerinle. Nello stesso punto dov'è avvenuto il fatto di ieri mattina si sono già verificati altri incidenti mortali. L'ultimo l'estate scorsa con due morti.

Augusto Rembado

Una «Tempra» ha tamponato un Tir sull'Autofiori a poca distanza dal casello di Pietra Ligure, in direzione di Savona. Lo schianto è morta Daniela Fede 31 (sopra), di Porto Recanati

NOTIZIE FLASH

ANDORA

Rubano vestiti, processati due giovani stranieri

Processati per aver sottratto cinque capi d'abbigliamento in una boutique, minacciando cassiera con un coltello. E' l'accusa che pesa su Annette Bounin, originaria del Congo, e Alain Pilotin, della Guadalupa, entrambi ni, arrestati il 15 novembre ad Andora dopo «colpo» negozio Scacco Matto di Andora. La coppia sarà giudicatà mercoledì Savona. [m. p.]

ANDORA

Negata la libertà alla cartomante «Lucy»

Resta in carcere Adriana Aghemo alias «maga Lucy», anni, arrestata nei mesi scorsi nel suo studio esoterico Andora. Ieri, tribunale del riesame non ha accolto la richiesta di scarcerazione presentata dalla della cartomante, accusata di aver raggirato ragazza di Torino. [m. p.]

PIETRA L.

Guerra tra sindaci per contatore

Scambio di acouse fra sindaco Pietra e quello di Loano dopo il contatore messo all'acquedotto di quest'ultima località che attinge dal Maremola a Pietra. Secondo Francesco Cenere (Loano) il provvedimento è «illegale». Il sindaco di Pietra Negro replica che «è previsto dalla convenzione». Il caso è già finito in tribunale. [a. r.]

LOANO

Il progetto Help oggi nella sala consiliare

«Dalla dispersione all'espressione di sè», è il titolo del convegno in programma oggi (ore 9-19) e domani (9-18) nella sala consigliare di Loano. Tema centrale del convegno il progetto «Help», attuato nelle scuole Loano, per prevenire la «dispersione scolastica e l'emarginazione dei bambini». [a. r.]

Lei piemontese, lui lombardo, suicida forse per la delusione

Alassio, love story con truffa l'amante condannata a 5 anni

ALASSIO. Doveva una storia d'amore travolgente. Gli ingredienti c'erano tutti. Alassio con il fascino del mare a febbraio, in affitto una casetta a picco sulla baia, una conturbante signora che avrebbe dovuto riempire la vita. E poco importa se la donna, non più innocente i anni, l'aveva conosciuta attraverso un annuncio un giornale per cuori solitari. Cupido sembrava proprio aver fatto centro nel cuore di lei e in quello di lui, Ameglio Mazzocchi, 55 anni, operaio di Busto Arsizio, scapolo ma con la voglia di mettere famiglia. Era il 1990 e Ornella Rossa, oggi quarantottenne, residente Berge, in provincia di Cuneo, recitava per il budello di Alassio la love-story con Ameglio.

Che fosse una recita lo hanno confermato i giudici di Busto Arsizio che nei giorni scorsi l'hanno condannata a anni di carcere per truffa. In contumacia perché, dopo aver collezionato un'altra condanna a tre per gli stessi reati in Francia (questa volta la vittima un ricco kuwaitiano), la donna è rosa irreperibile. Ad Ameglio Mazzocchi, trovato ad Alassio in stato confusionale per via di abbondanti dosi di tranquillanti propinati da Ornella Rossa, la love story è costata 25 milioni prelevati dal conto corrente, pratica i risparmi della sua vita lavorativa, una serie di assegni firmati in bianco che i parenti sono riusciti a fermare prima che fossero messi all'incasso. Gli stessi parenti che si sono costituiti parte civile. Ameglio Mazzocchi, infatti, pochi dopo la vicenda si è tolto la vita, forse per la delusione. [s. p.]

INSEGUIMENTO

Bloccato un marocchino

E' stato bloccato dai carabinieri e trovato in possesso di una quindicina di stecche di sigarette di contrabbando ma si è dato alla fuga. Dopo un rocambolesco inseguimento è stato arrestato. Protagonista del fatto avvenuto l'altra sera a Pietra, Mustafà Kabili, 21 anni, marocchino. Il giovane stato processato per direttissima ieri mattina in tribunale a Savona e condannato a 3 mesi di carcere, il patteggiamento, per tentata evasione. Mustafà Kabili è incappato in un controllo dei carabinieri del maresciallo Giuseppe Corrado. Mentre veniva trasferito in caserma è riuscito a fuggire. Ha devastato un giardino privato e poi è finito, a piedi, con violenza contro l'auto di un carabinieri che gli ha bloccato la strada. riportato solo leggere contusioni. Il giovane, già colpito da un decreto di espulsione al quale non aveva otemperato, molto a Pietra. [a. r.]

Duro giudizio politico della minoranza dopo il passaggio della giunta al Polo

«Hanno "tradito" gli elettori»

Loano, l'intervento dei consiglieri Lucia Fantuzzi (pds), Piero Pesce (psi) e Pietro Maritano (psdi)
«Sconcertante ribaltone, il ppi è stato cancellato della sua rappresentanza». Vaccarezza a Forza Italia

LOANO. A Loano c'è stato il ribaltone. Lo sostengono i tre consiglieri di minoranza Lucia Fantuzzi (pds), Piero Pesce (psi) e Pietro Maritano (psdi) dopo la decisione di molti componenti la giunta municipale cambiare partiti aderire a gruppi che fanno parte del Polo delle libertà di Berlusconi. La notizia è di pochi giorni fa.

Il sindaco, Francesco Cenere (ex dc) ha annunciato l'adesione al ccd. Il suo vice, Pietro Oliva, eletto nel e l'assessore Angelo Vaccarezza (ex dc) hanno invece imboccato la strada che li ha portati in Forza Italia.

Dicono Fantuzzi, Pesce e Maritano: «Il cambiamento del quadro politico della giunta quanto meno sconcertante. Altro che ribaltone e tradimento: gli elettori del sindaco e dei suoi colleghi di giunta passono lamentare non solo di avere votato uomini che hanno cambiato linea che addirittura hanno cambiato partito. Il cambiamento è notevole.

La vecchia dc, partito popolare, che ha governato Loano per 50 oggi si vede scippata della sua rappresentanza e al ppi resta solo assessore».

Si tratta di Carlo Perelli che non ha ancora rinnovato la tessera per Aggiungono i rappresentanti della minoranza: «La cosa più grave è che viene così cancellata anche la storia di un partito che a Loano ha da sempre guardato a sinistra più che a destra, dando vita a diverse alleanze di centro-sinistra. E breve vedremo se questi schieramenti dell'ultima ora dei ribaltoni o semplicemente a "un salto della quaglia" in vista delle elezioni provinciali e regionali».

Concludono Lucia Fantuzzi, Piero Pesce e Pietro Maritano: «Quello che sta succedendo a Loano non è certamente il rinnovamento che i cittadini si aspettavano la semplice riproduzione di vecchio meccanismo dopo aver fatto niente per due anni».

Ancora: «Preannunciamo una forte opposizione perchè oggi è ancora più doverso battere per gli interessi Loano quando per qualcuno sono solo piccolo cabotaggio personale».

E' già annunciata per i prossimi giorni una conferenza stampa del sindaco Cenere alla quale parteciperanno certamente anche gli assessori chiamati in causa Angelo Vaccarezza, da pochi giorni, è entrato a far parte del consiglio provinciale come membro di Forza Italia.

Lunedì prossimo si riunisce il consiglio comunale con all'ordine del giorno solo 10 interpellanze presentate da tutte le opposizioni. Il ppi per ora non si pronuncia. [a. r.]

PIETRA L.

Dura replica a Buscaglia

Dura replica sindaco Pietra, Daniele Negro, ai giudizi negativi espressi da Franco Buscaglia (Adp) sul bilancio e i progetti per il : «I pietresi conoscono oramai il capogruppo di Alleanza democratica, sarà per loro difficile comprendere che di solito si lascia trasportare facile demagogia e da elucrubazioni mentali che lo portano lontano dalla realtà. Tutti i giorni dobbiamo far fronte ai disservizi con un organico insufficente a meno che non si voglia avanzare il degrado la sporcizia per poi criticare». Conclude: «Per viale della Repubblica abbiamo adottato una soluzione che consente di non espropriare e più sicurezza. Dov'è il restringimento della strada? Per allargaria dovrebbero abbattere gli alberi. Perchè Buscaglia, con un po' di buon gusto, non la smette di strumentalizzare gli adeguamenti, a norma di legge, indennità di carica agli amministratori?». [a. r.]

LAIGUEGLIA

Proteste e disagi

Il Villaggio abbandonato dal Comune?

LAIGUEGLIA. «Noi del Villaggio Balneare, nella zona di ponente dell'abitato, siamo dimenticati dall'amministrazione che neppure risponde alle nostre lettere precise e circostanziate». Così lamentano i residenti nel complesso edilizio di via Asti e di via Mimosa ed esibiscono una serie lettere, inviate al Sindaco, in cui si gnalano, di volta in volta, cassonetti straripanti immondizia, il proliferare esagerato di gatti randagi, la necessità di uno specchio parabolico che consenta di immettersi sull'Aurelia senza dover effettuare la manovra alla . Oltre a questi inconvenienti si fa presente che spesso l'illuminazione pubblica spenta mesi e che recentemente il parcheggio San Sebastiano è diventato luogo in cui si parcheggiano nei fine settimana decine decine di camper, inconvenienti alla pulizia e all'igiene. [r. sr.]

FINALE L.

Schiarita alla Piaggio

E ora arrivano le tredicesime gli stipendi

FINALE L. E' attesa di in ora, dai dipendenti della Piaggio di Fin e Sestri la conferma del pagamento di tutta, o parte, della tredicesima o degli stipendi di gennaio. Nelle casse dell'azienda, in grave crisi soggetta alla legge Prodi, sono finiti alcuni miliardi. Quanto basta per gli stipendi e le forniture strategiche. La decisioni dovrebbe arrivare dai commissari. I 1300 dipendenti dell'azienda, cui due terzi in cassa integrazione, devono ancora percepire anche lo stipendio di ottobre e novembre. Proseguono anche le trattative per il rinnovo delle concessioni, per la revisione motori, con la Ljcoming e la Rolls-Royce, un punto importante per il rilancio dell'azienda. Ma le risposte più importanti in vista del nuovo piano industriale sono le commesse (40 turboelica P 180, motori altro) che dovrebbero arrivare dallo Stato. [a. r.]

FINALE L.

Dopo vent'anni

Consegnate le case Iacp a Calvisio

FINALE L. Dopo oltre 15 anni è stato completato il lotto delle popolari di Calvisio iniziato nel '79. Domani alle 9 saranno consegnate le chiavi degli alloggi a trenta famiglie del Finalese che aspettano da anni. In 15 anni, fra fallimenti e impedimenti burocratici, gli appartamenti realizzati dallo Iacp di Savona non stati completati. Da domani diventano 84 le famiglie che occupano complesso Calvisio nella periferia di Finalpia. Dice l'amministratore Raimondo Vidimari: «Speriamo non mangiare tanta polvere come in questi anni. Ci sono molti interventi da completare inizíare dall'asfaltatura di tutta la piazza centrale, al miglioramento punti luce e dei posteggi. Il progetto prevedeva un negozio alimentari un ambulatorio, tutti sogni rimasti per nel cassetto anche se tutti paghiamo le tasse». [a. r.]

ALBENGA

Record di abusi

Cantieri illegali Diecimila nella provincia

ALBENGA. Circa diecimila abusi edilizi nell'arco di un no. E' un primo bilancio che emerge dalle statistiche della pretura di Savona. Il dato si riferisce all'intero territorio provinciale, ma non vi è dubbio che ai primi posti nella classifi- città alto tasso di «cantieri pirata» compare Albenga. Anche le verifiche, ormai quotidiane, della sezione di polizia giudiziaria hanno sentito di stabilire che i grandi illeciti piuttosto rari.

Non si contano invece le piccole irregolarità, segnalate quasi sempre da lettere me da solerti vicini casa, che mettono in moto la macchina delle verifiche. Le relazioni su una valanga locali fuorilegge progetti non rispettati hanno letteralmente intasato gli uffici della pretura. Ma non cano anche cantieri spuntati come funghi, senza la minima autorizzazione. [m. p.]

Iniziativa delle Ferrovie per rilanciare il turismo straniero in Liguria

Dalla Svizzera alla Riviera

L'Intercity per la prima volta ferma ad Alassio

Le iniziative per rilanciare il turismo

ALASSIO. Finalmente buona notizia per il riviersco giunge dalla Ferrovie. Invertendo una tendenza più volte criticata, le Fs hanno ristabilito, a partire dall'entrata in vigore (il prossimo maggio) del estivo, un Intercity che Basilea (ore e 11) giungerà direttamente alla stazione di Alassio per proseguire a Ventimiglia e Nizza. Ma non solo. Dalla Germania, precisamente da Stoccarda, partenza ogni giorno alle 7 e 42, ci sarà un altro treno che in 13 ore arriverà a Sestri Levante. C'è quindi la possibilità per i turisti tedeschi diretti alla Riviera di ponente di cambiare a Genova e raggiungere le località di destinazione. Da tempo le Ferrovie perseguivano una politica di «razionalizzazione» di tagli che portato a depennare due collegamenti internazionali che ora il nuovo orario ripropone. Secondo i calcoli delle Ferrovie i due Intercity dovrebbero convogliare sulle Riviere flusso annuo di 240 mila persone. Altra novità campo turistico è stata la presentazione al pubblico, nel corso un incontro svoltosi mercoledì sera a Noli, nuovo «Club Provinciale del Turismo Savonese», presieduto da Enrico Valle, già presidente degli albergatori di Varazze. Nel municipio nolese, alla presenza un folto pubblico, si sono trattati i temi di fondo del turismo ligure. Hanno preso la parola Ponziglione, presidente nazionale dei Giovani Albergatori, Marchiano, presidente degli albergatori liguri, Zunino, presidente albergatori di Spotorno, i coordinatori di Forza Italia Bergamaschi e Borsi, Torcello. Valle ha ricordato che, pur nella chiara referenza politica, il club si pone obiettivi operativi nel campo del turismo e dei servizi. [r. sr.]

Al processo per l'uccisione dell'antiquaria genovese parla il fratello della vittima

Caso Sconfienza: sono troppi i «non so»

Mario, idraulico di San Bartolomeo, non fornisce particolari attendibili sul presunto assassino
Secondo la deposizione, Musso, accusato del delitto, aveva parlato di un debito di 100 milioni

Il giudice Vito Monetti, 52 anni

A
NOSTRO SERVIZIO

«L'avvocato ripeté che era mai stato a casa di mia sorella, a Genova». Le parole, tirate fuori con le tenaglie a Mario Sconfienza, sembrano fare a pugni con delle tante «esternazioni» di Lorenzo Musso, 37 anni, l'ex legale di ucciso a coltellate l'antiquaria genovese Maria Sconfienza, di 74. L'imputato aveva sempre detto che nell'appartamento dell'anziana, nel quartiere San Lorenzo, c'era andato invece volte, il 4 ottobre '93. Pochi giorni prima del delitto, che risale all'11-12 ottobre. Una visita di cortesia durata pochi minuti

Ma come basarsi sulla precisione di testimone che ieri, alla ripresa del processo in Corte d'Assise a Genova è apparso approssimativo, confuso tanto da apparire a tratti indisponente? La deposizione di Mario Sconfienza, anni, idraulico a San Bartolomeo al Mare, fratello della vittima, assistito dall'avvocato Giuseppe Pistamiglio, è stata infarcita da «ses», sos», «non ricordo», «mi pare», «non erano affari miei».

Difficile per il presidente della Lino Monteverde, il suo collega Massimo Cusati e i giudici popolari stare dietro al fiume di errori e vuoti di memoria in cui è caduto l'artigiano imperiese. E' lui l'uomo che fece conoscere alla sorella Lorenzo Musso, suo vicino di casa, quando ancora risiedeva a Diano Castello. Si era nell'estate del '93 e l'ex avvocato si agli arresti domiciliari per la storia degli assegni rubati.

Si vede che è a disagio Mario Sconfienza. «Non ricordo neppure le cose che servono al mio lavoro, figuriamoci qui», si giustifica sia con il pubblico ministero Vito Monetti sia con il difensore Lorenzo Musso, Erminio Annoni (lo affianca Roberto Moroni, però ieri non era presente e riceveva notizie attraverso il cellulare). Le domande bisogna ripetergliele più volte. La sua testimonianza oscilla. A volte nella direzione verso la conduce l'accusa, altre volte, come una vela che si protende a seconda del vento, cambia rotta e pare favorire la difesa. Non è un mo- memoria. Si fa fatica e finisce sentirlo le 13.

Già si era partiti in ritardo, dovuti ripetere tutti i preliminari e sentire le persone chiamate a deporre il 10 gennaio perché hanno dovuto sostituire fretta e furia un giurato che in questi giorni è stato colpito infarto. Solo a metà mattinata, dopo il conferimento degli incarichi ai periti (da esaminare orologio e segreteria telefonica della vittima) si entra nel vivo del dibattimento. Di cosa parlavano Musso e Maria Sconfienza, quando lei veniva a Diano Castello, ospite dell'hotel Bel Soggiorno e della pensione Morchio? «Io non bene cosa in mente né di cosa discutessero. Dovevo lavorare, io», farfuglia l'idraulico. Poi però, pungolato a ritrovare il filo dei ricordi: «Trattavano anche d'affari. Musso voleva comprare quadri e mobili. Soldi? Mai sentiti questi discorsi. Mia sorella mica si confidava me». Salvo cambiare versione un minuto dopo: «Aveva accennato a un debito di cento milioni e ad assegni per sessanta».

L'abitazione dell'antiquaria genovese Maria Sconfienza subito dopo il delitto

Molto più preciso e sicuro un altro testimone, Salvatore Reale, l'antiquario di Novi Ligure a cui Maria Sconfienza aveva ordinato mobili per 217 milioni. Secondo il teorema dell'accusa, specchiere e comò erano alla base della truffa ordita contro il rigattiere. Il delitto allora non era nei piani e sarebbe avvenuto quando lei si accorse dell'imbroglio, scoprendo che non sarebbe mai stata pagata e minacciando denunce a ruffica. Chi le aveva fatto l'ordinazione? «La Sconfienza telefonò che quei mobili erano per un avvocato della Riviera di Ponente agli arresti domiciliari», ha affermato Reale. Annoni: «Si ricorda quale motivo quell'avvocato sarebbe stato agli arresti?». Reale: «"Per questioni di tangenti", specificato la Sconfienza».

La difesa è posta come obiettivo quello di dimostrare che l'antiquaria raccontava un po' quello che voleva. Il sillogismo che se ricava? Non era attendibile quando riferiva a misterioso avvocato, non lo quando quantificava i debiti al fratello, lo era neppure quando vantava l'amicizia con un uomo molto più giovane di (Musso?). Tutto il contrario di quanto hanno sempre sostenuto i suoi amici: «Donna pignola e prudente».

Lunedì c'è una nuova udienza che in parte sarà dedicata alle perizie. Intanto Musso prende appunti. Non perde una battuta. C'è di mezzo ergastolo.

Maurizio Vezzaro

Trasferimento?

Monetti forse va ad Imperia

GENOVA. E' forse in Riviera il futuro professionale del pm Vito Monetti, 52 anni, il giudice che ha per la prima volta Mike Bongiorno nella scomoda posizione «intervistato», costretto a rispondere alle domande e non a farle. Il magistrato, che sta ancora indagando sui presunti illeciti alla Ruota della fortuna, gioco di Canale 5 in odore di «combine», ha presentato domanda per venire alla procura della Repubblica d'Imperia al posto di Luciano Bruno, che dal primo di gennaio è in pensione.

di Monetti, originario di Bari ma che a Genova c'è da anni, è il secondo della lista. Al primo posto tra i giudici che si sono messi in lizza per venire a Imperia figura Nino Calabrese, della Procura generale presso la Corte d'Appello di Roma. Monetti precede invece il collega Trematerra, attualmente in servizio a Milano. Chi la spunterà? Difficile dirlo. Potrebbe comunque essere il pm genovese, che l'altro concorre contemporaneamente per un posto alla Procura Savona. «Devo vedere, potrei anche tornare sui miei passi», precisa il diretto interessato, una pausa e l'altra del processo.

Indagini importanti lo vincolano a Genova (è stato il che ha fatto scoppiare il bubbone delle Combiadi): «Non è solo per Mike Bongiorno. Ci sono in ballo una serie inchieste del filone tangentopoli che vorrei seguire fino in fondo», spiega. L'ipotesi Imperia potrebbe sfumare all'ultimo istante. Anche se assumerne la dirigenza gli consentirebbe di acquistare punti per la carriera. Per il momento, sembra di capire, non c'è nulla di definitivo.

Puntiglioso e implacabile sul lavoro, Monetti, sposato con due figli, si trasforma fuori dalle aule del tribunale. Ama cucinare, passeggiare in montagna e pedalare. Spesso a Palazzo di giustizia ci viene in sella a una bici da corsa. [m. v.]

Sei per cento in più

Ecco gli aumenti gli statali della provincia

IMPERIA. Scatteranno da marzo gli aumenti del per cento sulla busta paga degli statali, previsti dal contratto che verrà approvato a livello nazionale il 27, dopo le assemblee di lavoratori dei ministeri a livello regionale, dove la proposta è stata approvata a larga maggioranza (1176 favorevoli contro 612 contrari). In provincia, dove gli addetti ministeriali sono 781, l'ipotesi era invece stata respinta con 117 favorevoli e 165 contrari. I ritocchi riguarderanno il biennio '94-'95 e saranno pari a un aumento medio di 168 mila lire.

L'esito negativo della consultazione nel Ponente, limitato a uffici come quelli di tribunale, prefettura di Imperia e sportelli finanziari di Sanremo, ha messo in evidenza una frattura con il sindacato confederale. Afferma Claudio Porchia, segretario del settore Funzione pubblica per la Cgil: «Bisogna lavorare per ricostruire la fiducia». Per informazioni si possono chiamare lo 0184-502.467 e lo 0183-23.331. [s. f.]

Manca assicurazione

La polmare sequestra barca a vela

SANREMO. La Polizia marittima di Imperia ha sequestrato un natante e ri attraccato nello specchio d'acqua davanti a Sanremo, perché è risultato privo di assicurazione. Il provvedimento riguarda la barca a vela motore ausiliario «Sheriff», immatricolato nella città dei fiori e appartenente a M. O., 32 anni, residente a Sanremo. La «Sheriff» è stata trainata fino a Imperia dalla motovedetta della Polmare.

Per tornare in possesso del natante, il proprietario dovrà pagare una contravvenzione di un milione e presentare domanda di dissequestro in prefettura.

Nei giorni scorsi, alla Marina degli Aregai, la Guardia costiera aveva addirittura sequestrato il «Virginia», uno yacht di 16 metri. La Capitaneria era entrata in azione perché il titolare ha un debito di 80 milioni con il Blu srl d'Imperia, per alcuni lavori di ristrutturazione. L'imbarcazione è stata quindi requisita su ordine del tribunale di Imperia. [e. f.]

La Cassazione ha accolto per le 4 persone imputate il verdetto della corte d'appello di Genova

Incendio al mercato dei fiori, confermate le condanne

Nell'87 il rogo distrusse la tettoia; danni per 6 miliardi

SANREMO. Quattro condanne definitive per l'incendio che, nell'estate dell'87, distrusse la grande copertura in legno mercato dei fiori e costò miliardi all'amministrazione comunale. Ieri, a Roma, la quarta sezione penale della Cassazione ha confermato il verdetto della Corte d'appello di Genova. Il ricorso per renze di motivazioni», presentato dal collegio di difesa, è stato respinto dopo tre ore di camera di consiglio. La sentenza è stata pronunciata dal presidente Lococo (procuratore generale Frangini).

I giudici romani hanno in pratica ratificato le pene inflitte in primo grado e ribadite in sede d'appello: mesi di reclusione per Giorgio Bedogni, all'epoca responsabile del cantiere di Valle Armea, e Carlo Gavagni, caposquadra della ditta subappaltatrice «Soevo»; 8 mesi la condizionale ad Alberto Maron, dell'impresa «Maltauro», che ha realizzato il centro di commercializzazione floricola, e Ugo Raffaelli, capo cantiere.

Assolto per non aver commesso il fatto, l'ingegnere Antonino Tetamo, di Arma di Taggia, all'epoca direttore dei lavori.

La prima sentenza è emessa dal tribunale di Sanremo il maggio '92, dopo anni di udienze, rinvii, sopralluoghi, perizie e ricostruzioni della vicenda.

Per tutti gli imputati, l'accusa era di aver omesso di predisporre «idonee misure antincendio e realizzare gradualmente e contemporaneamente alla costruzione dell'opera». In pratica, il nuovo mercato sarebbe stato insicuro, privo di tutte le necessarie precauzioni antincendio, nonostante i forti investimenti e le attenzioni di Comune, Uc. Flor e Spa di cooperazione agricola.

L'allarme scattò alle 10,20 del 26 luglio '87. Le fiamme sprigionarono per una banale distrazione. Gli operai erano impegnati nell'intervento di rivestimento della copertura in legno: il fuoco si estese rapidamente al tetto della grande sala contrattazioni. Perfino le strutture in cemento armato furono danneggiate dall'incendio.

Pesantissimo il bilancio dei danni: sei miliardi. Pochi giorni dopo, le indagini della procura portarono a 17 avvisi di garanzia per incendio colposo. col tempo, il ventaglio dell'inchiesta si è ristretto a cinque imputati.

Le del rogo furono chiarite dagli accertamenti condotti da due periti: le fiamme sprigionate da bruciatori utilizzati per incollare gli strati impermeabili alla struttura base del tetto.

Ieri, nella capitale, è stata scritta la parola fine su una delle pagine più tormentate della storia recente di Sanremo. Ma sono stati necessari più sette anni di inchieste, accertamenti e battaglie giudiziarie per chiarire le responsabilità dell'immane rogo.

Gianni Micaletto

I FINANZIAMENTI

Un altro sequestro di documenti

Nuovo sequestro di documenti nell'ambito dell'inchiesta della magistratura sulle presunte truffe legate ai finanziamenti per la costruzione del mercato dei fiori. Due agenti della squadra di polizia giudiziaria si sono recati a Roma, negli uffici del ministero dell'Agricoltura, per acquisire una serie fascicoli legati al tortuoso iter che ha segnato appalti e stanziamenti per grande centro di commercializzazione floricola. L'acquisizione delle pratiche è stata disposta dal sostituto procuratore Marcello Basilico, che da mesi tenta di fare luce sui «misteri» della Valle Armea. magistrato, che ipotizza una truffa danni del ministero, vuole stringere i tempi dell'inchiesta e condurre nuovi accertamenti sugli appalti per il mercato, costato quasi 100 miliardi. Le attenzioni della procura incentrate in particolare sui miliardi concessi a fondo perduto e ufficialmente richiesti dall'Uc.Flor, la grande cooperativa di produttori. Che, però, ha mai gestito per intero l'operazione mercato fiori (e riflesso tutti i settori della struttura). Secondo l'accusa, il Comune e la Spa di cooperazione agricola avrebbero di fatto partecipato alla gestione quei fondi, che il ministero aveva destinato ai produttori. Nell'elenco degli indagati anche nomi eccellenti: ex amministratori pubblici, responsabili di Uc.Flor e Spa. [g. mi.]

Primo di una serie di provvedimenti contro due assenteisti a Ventimiglia

Via dal lavoro senza giustificazione Dipendenti Usl restituiranno lo stipendio

Avevano adottato weekend lunghi, accumulando diversi giorni di dal lavoro apparentemente ingiustificati. Due dipendenti dell'ex Usl numero uno ventimigliese dovranno restituire il denaro dello stipendio indebitamente incassato. Questo è il primo provvedimento disciplinare dal nuovo caso di presunto assenteismo, al quale potrebbero seguirne altri.

A seguito di alcuni controlli incrociati tra le e la mancanza di certificati medici sul personale dell'Usl, sono scoperte alcune irregolarità da parte di Anna Maria Argento, educatore professionale, e del commesso Antonio Cozzucoli (ex consigliere comunale a Ventimiglia della democrazia cristiana). Il controllo ha evidenziato che la prima non è stata in servizio per tredici giorni nel di due anni: il 1993 e il 1994. Il secondo, nel solo '93, non è andato a lavorare per diciassette giorni. All'epoca nell'Usl numero ancora utilizzate le vecchie macchine segna-tempo per timbrare i cartellini di presenza sul lavoro. Verificando le presenze dei due dipendenti subito balzate all'occhio le assenze dei due.

Ecco, nel dettaglio, le rilevate. Anna Maria Argento, nel '93, non è stata in servizio, pur essendo normalmente retribuita, per sette giorni, così suddivisi: venerdì 22 gennaio e 18 maggio, mercoledì 3 novembre, lunedì 8 e 22 novembre, mercoledì 15 e dicembre. L'anno ha accumulato sei assenze «ingiustificate»: lunedì 10, martedì 18 e lunedì 31 gennaio, sabato 16 febbraio e giovedì 31 marzo. La prevalenza dei lunedì è evidente. Antonio Cozzucoli, invece sembra avere una maggiore propensione a non presentarsi in ufficio negli ultimi giorni della settimana, e ad lasciare continuato. Sempre secondo la verifica all'interno dell'Usl, Cozzucoli si è astenuto dal lavoro per diciassette giorni, tutti nel 1993. Venerdì 8 gennaio, sabato 6 e il 18, 19 e 20 (giovedì, venerdì e sabato) febbraio. Venerdì 5 e sabato marzo, mercoledì 7 aprile, lunedì 31 maggio, sabato 17 e giovedì 29 luglio. Ancora, il 9, 10 e 11 agosto (lunedì, martedì e mercoledì), il 2, 3 e novembre (martedì, mercoledì e giovedì). Ai due è stato chiesto dall'Usl dare giustificazioni alle assenze, ma sembra che abbiano fornito validi elementi: hanno solo parlato motivi di salute, ma cavano i certificati medici. All'Usl, quindi, sono le contestazioni disciplinari, innanzitutto con la restituzione del all'epoca incassato per giornate in cui non si presentati al lavoro.

Daniela Borghi

Le ultime precipitazioni non hanno arricchito di molto il manto, ma sono in arrivo altri fiocchi

Mano agli sci, torna la neve nell'entroterra

Le località consigliate per Monregalese e Alpi Marittime

notizie per gli sciatori

Gli sciatori non si illudano. La misera nevicata dell'altro ieri non ha risolto i problemi. Sulle piste manto aumentato di poco più di 15 centimetri. Che, però, una volta battuti, destinati a ridimensionarsi ulteriormente. Le speranze sono tutte rivolte a oggi pomeriggio. I bollettini meteo aprono uno squarcio di luce sulle fosche previsioni dei giorni scorsi: già da stamane le nuvole faranno capolino e, nel della giornata, avranno la meglio sulle tradizionali «tremila ore» di sole rivierasche. Anzi, nel pomeriggio la nuvolosità molto più intensa e, al più tardi nella serata, nuovamente tuoni e fulmini. Ma solo sulla costa. Nell'entroterra altre nevicate. Purtroppo non molto intense.

La tendenza all'aumento della temperatura si è avvertita già nelle prime ore di ieri: bastava dare un'occhiata al termometro per verificare un balin avanti di almeno un paio di gradi rispetto ai giorni passati (la massima è stata di 13).

D'altra parte temperature non state rigide nemmeno durante la nevicata dell'altro giorno. Sulla costa si è toccata una minima sette gradi. L'entroterra è stato costantemente sopra lo Ciò nonostante la neve, anche complessivamente non ha dato i frutti sperati dagli sciatori, alcune località è stata comunque abbondante. A Pieve i centimetri sono stati 3. Sul Pizzo d'Avegno e sul Faudo palo, mentre l'exploit si è avuto a Monesi centimetri in poche La località sciistica delle Alpi Marittime è forse l'unica che si possa dire davvero fortunata nel panorama complessivo stazioni climatiche: ieri i «gatti» battevano le piste e prevarrà il freddo, forse già domani si potranno mettere gli sci ai piedi. Il problema, infatti, sta tutto nella temperatura che si mantiene a livelli elevati. Quasi dappertutto il manto sta sciogliendosi. Vedremo che cosa accadrà stasera.

E ora un'occhiata alle località sciistiche del Monregalese e delle Alpi Marittime. Le notizie che arrivano dal quartier generale di Frabosa non sono felicissime. Vediamole. Artesina: 30-40 cm, 4 impianti aperti; Prato Nevoso: 30-40, 5 impianti; Frabosa: 20-30, 3 skilift; ancora chiusa Lurisia; S. Giacomo 10-40, 7 sciovie; Garessio, St. Gree e Ormea ancora palo.

Meglio le cose a Limone da dove comunicano che ai già 10 impianti aperti, da sabato ne entreranno in funzione altri. Unica, vera buona notizia: quasi tutti gli anelli per il fondo no perfettamente funzionanti.

Giulio Galuardi

le videocassette di

tuttodove

I GRANDI ITINERARI DEL PIEMONTE, LIGURIA E VALLE D'AOSTA IN COMPAGNIA DI BRUNO GAMBAROTTA.

4 PONENTE LIGURIA

Sanremo non è solo la patria del gioco d'azzardo: la storia della canzone italiana e soprattutto quella del turismo sono nate in questi luoghi, all'inizio del secolo. Il viaggio in compagnia di Gambarotta comincia qui, sui tavoli della roulette, ma continua in un lungo itinerario ricco di sorprese che passa attraverso gli intricati dedali dell'entroterra tra vigneti, uliveti, boschi e serre. Un susseguirsi di centri storici dove domina il colore della pietra e dove non mancano incontri strani, come a Triora nei cui carrugi pare si aggirino ancora le streghe. Ma Gambarotta vi aspetta anche questa volta al varco sul tema che gli è più congeniale: la gastronomia. Vi aspetta per svelarvi un piccolo semplice segreto. A voi la scoperta. Una collana che vi farà sognare in poltrona, suggerendovi idee, percorsi, possibilità per i vostri viaggi. Le videocassette rappresentano la normale evoluzione ed integrazione in video dell'inserto "Tutto Dove" proponendo gli aspetti turistici e culturali meno noti di importanti itinerari del Piemonte, Liguria e Valle d'Aosta, attraverso filmati che possono essere in realtà appunti di viaggio con un'impronta "live" particolarmente originale.

Una guida illustrata in abbinamento ad un bellissimo poster vi consentirà di scegliere l'itinerario che riterrete più opportuno. Vi guiderà alla scoperta delle località più interessanti, del folklore, della gastronomia, con segnalazione di ristoranti, botteghe ed indirizzi dei produttori di genuini prodotti locali. Ponente Liguria vi aspetta! Affrontate con noi questo esaltante viaggio alla riscoperta delle mete da riscoprire.

RIVIERA LIGURE

TERMES 1464

Le videocassette di Tutto Dove sono disponibili presso [illegible], e Valle [illegible]ta; p[illegible]llare il seg[illegible]te coupon.

Ritagliate e spedire in busta chiusa al seguente indirizzo: Editrice LA STAMPA
"Le Videocassette di Tutto Dove" Casella Postale 800 - 10100 Torino Centro. Desidero ricevere in contrassegno al seguente nominativo ed indirizzo al prezzo di L. 24.900 la videocassetta **"PONENTE LIGURIA"**

Nome
Cognome
Via N.
C.A.P. Città Prov.

COMPILARE IL COUPON SCRIVENDO IN [illegible] LEGGIBILE (STAMPATELLO)

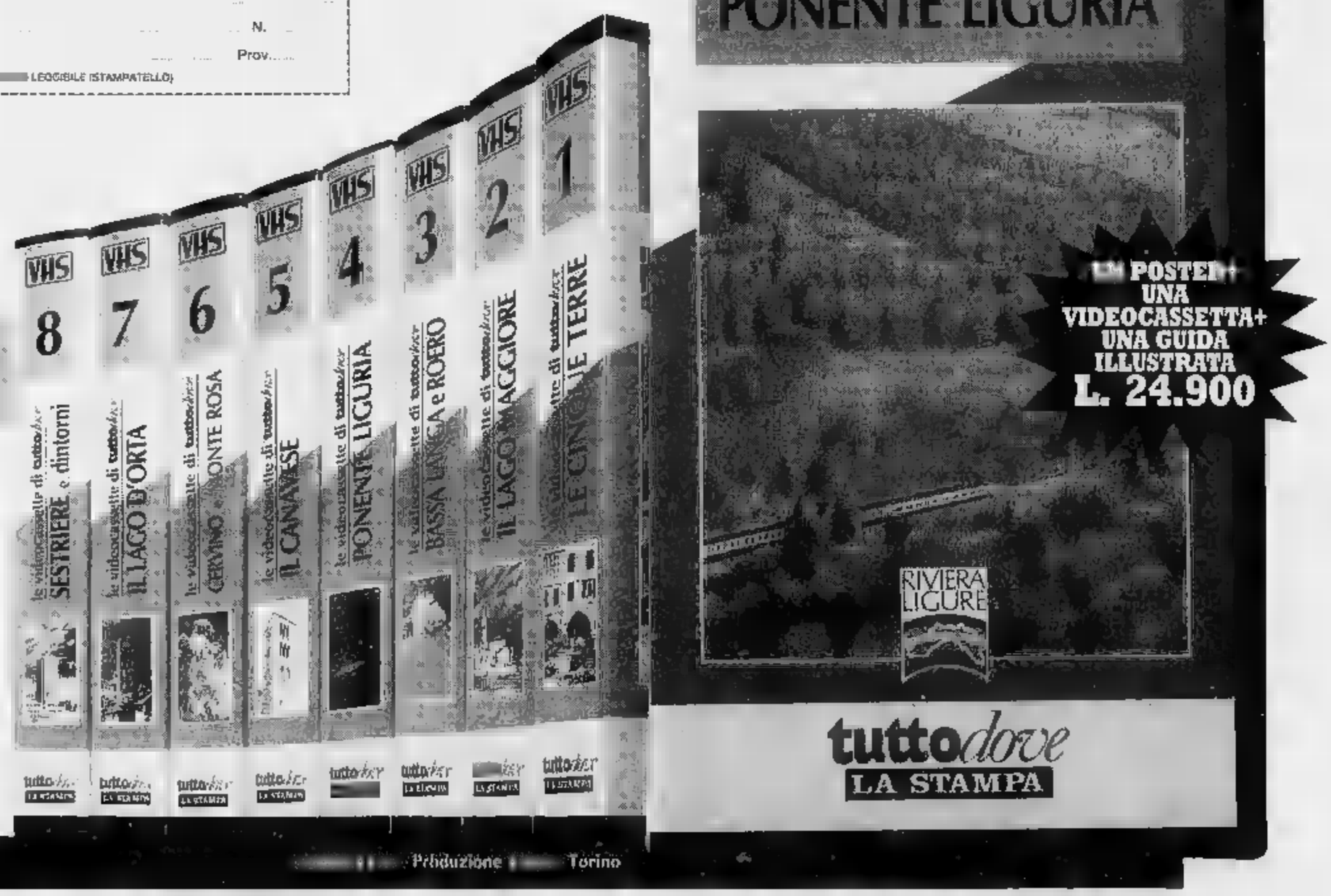

① * LE CINQUE TERRE
② * IL LAGO MAGGIORE
③ * BASSA LANGA E ROERO
④ * PONENTE LIGURIA
⑤ IL CANAVESE
⑥ CERVINO E MONTE ROSA
⑦ IL LAGO D'ORTA
⑧ SESTRIERE e dintorni

* GIÀ IN VENDITA NELLE EDICOLE

È in edicola la quarta videocassetta

UN NUOVO MODO DI ESPLORARE IL TERRITORIO CON GLI HOME-VIDEO DI **tuttodove**

Produzione [illegible] Torino

Weekend ricco di appuntamenti: ecco una guida

Quattro psichiatri [redacted] risate al Politeama Genovese

GENOVA. Promette risate [redacted] tanta musica questo inizio [redacted] weekend nel capoluogo ligure.

Si comincia questa sera, alle 21, al Politeama Genovese dove debutta lo spettacolo «Preferi[redacted] ridere 3», presentato dal gruppo della «Premiata Ditta». «Preferisco ridere 3» [redacted] forse l'unico esperimento teatrale in cui [redacted] pubblico ha la possibilità di «ordinare» e assistere a uno spettacolo praticament- «su misura», [redacted] un abito fatto dal sarto.

Infatti, i quattro strampalati psichiatri, interpretati da Roberto Ciufoli, Francesca Draghetti, Tiziana Foschi e Pino Insegno, propongono agli spettatori-pazienti [redacted] curarsi a suon di divertenti gags.

E sarà sempre [redacted] pubblico [redacted] esprimere un giudizio sugli esiti della cura.

Il «ricettario» della «Premiata Ditta» comprende svariate proposte.

Fra tutte, ogni sera ne verranno presentate sette.

L'ingresso [redacted] Genovese costa dalle 25 alle [redacted] mila lire a seconda dei posti assegnati al botteghino.

Divertimento assicurato anche al Piccolo Teatro di Campopisano dove questa sera torna in scena, alle 22, nel vicino circolo Sotto le Mura, lo spettacolo «Avanti c'è posto», cabaret metropolitano con l'attore Mimmo Chianese, il cantante e musicista Augusto Forin [redacted] amico, anch'egli musicista, Marco Spiccio.

Il chitarrista Beppe Gambetta a Genova

«Avanti c'è posto» punta a divertire il pubblico facendo leva sul quotidiano interpretato via via [redacted] folli personaggi e da una varia umanità, dall'assillante vicina di casa che mugugna per gli extracomunitari, alla pittrice impegnata, al giornalista disoccupato in attesa di un posto in redazione.

L'ingresso al circolo Sotto le Mura costa 10 mila lire.

A Palazzo Ducale, alle 15, l'attrice Rosanna Nadeo presenterà racconti [redacted] fiabe nell'ambito della rassegna «Libri senza frontiere».

Per la musica, in primo piano l'appuntamento di domani alla sala Garibaldi, [redacted] la rassegna «Acoustic Guitar» promossa dalla scuola di musica Music Line in collaborazione con la Provincia [redacted] Regione.

Il primo incontro-stage è con [redacted] chitarrista acustico Beppe Gambetta che alle 16 presenterà il [redacted] nuovo album «Good News from home» registrato a San Francisco e contenente, fra l'altro, [redacted] sua «rivisitazione» di «Creuza de [redacted] di Fabrizio De Andrè.

Il concerto di Gambetta alla sala Garbaldi verrà replicato alle 21,30.

Special guest della serata i musicisti Franco Morrone, Riccardo Tesi, Martino Coppo, Radim Zenkl, Carlo Aonzo, Sivio Ferretti.

Il biglietto di ingresso per la sala Garibaldi costa 20 mila lire.

Musica e danze, sempre domani, anche al megastore Grand Central Station, in via San Vincenzo, dove, sulla scia di Milano e New York, alle 16, prenderà il via una «Fiesta latina» con ritmi sudamericani e la presenza fra i negozi del nuovo centro commerciale di alcune ballerine che animeranno il pomeriggio.

L'ingresso al «Central Station» [redacted] libero. [m. b.]

GALLERIE [redacted]

[redacted]
Maschere e magia

Aperta all'Acquario di Genova la mostra «Maschere, Memoria [redacted] Magia». Testimonianze da quattro continenti. Orario: martedì, mercoledì [redacted] venerdì dalle 9,30 alle 17,30. Giovedì, sabato e domenica dalle 9,30 alle 19,30. [m. b.]

GENOVA
100 anni di trasorto pubblico

L'Università Popolare Sestrese ospita fino a domenica la mostra «100 anni di trasporto pubblico nel Ponente genovese», promossa dal Museo Nazionale Trasporti. Orario 16-18,30. Sabato [redacted] domenica 10-12 e 16-18,30. [m. b.]

GENOVA
L'arte di Cecilia Oneto

La pittrice Cecilia Ravera Oneto espone le sue opere nel salone dell'Ordine degli Architetti, in piazza San Matteo. La mostra resterà aperta fino al 31 gennaio. [m. b.]

GENOVA
Grondona al centro Buranello

Aperta al Centro Ci[redacted] Buranello di Sampierdarena una personale del pittore genovese Stefano Grondona. La mostra comprende 45 opera dell'artista. Ingresso libero. [m. b.]

[redacted]
«Libri [redacted] frontiere»

E' aperta al piano Porticato del Ducale, su iniziativo Provincia, la mostra bibliografica itinerante «Libri senza frontiere». Orario 10-20, dal lunedì al sabato. [m. b.]

[redacted]
Chagall [redacted] il suo mondo

Aperta [redacted] Palazzo Ducale, la [redacted]stra «Marc Chagall [redacted] il [redacted] mondo tra Vitebsk [redacted] Parigi», curata da Eugenia Petrova, direttore del Museo Statale russo di San Pietroburgo. La mostra, che resterà aperta fino [redacted] 29 gennaio, comprende oltre [redacted] capolavori di Chadall, fra cui 21 opera inedite. Orario: 10-12, chiusa al lunedì. Ingresso 12 mila (ridotti [redacted] mila [redacted] mila, riduzioni anche per i possessori di biglietti per l'Acquario). [m. b.]

[redacted]
Scoprire il mare

E' [redacted] Museo di Storia Naturale Giacomo Doria il corso «Mare, mare, mare», riservato agli insegnanti, [redacted] collaborazione [redacted] l'associazione «Marevivo». [m. b.]

[redacted]
Sculture di Atchugarry

Aperta alla galleria Ellequadro, in vico Falamonica, la mostra di tele e sculture di Pablo Atchugarry, Raffaele Rossi e Sergio Spadaro. Presentazione di Marisa Vedovo. [m. b.]

[redacted]
Quattrocento anni di ceramiche

Aperta nella Loggia degli Abati di Palazzo Ducale, [redacted] mostra promossa dal Comune «Ceramiche italiane ed europee nelle civiche collezioni» (Secoli XVI-XX). Una carrellata attraverso quasi quattro secoli di storia della ceramica che spazia tra tutti i generi, tutti gli stili. Orario per i visitatori ogni giorno dalle 10 alle 22. [m. b.]

[redacted] E NOTTE

GENOVA
Ricerca e poesia

Ricerca e poesia, oggi alle 17,30, al Centro Culturale Pegliese (via Lungomare di Pegli, 24) [redacted] il Teatro delle Nuvole. Ingresso libero. [m. b.]

[redacted]
La band [redacted] «Malia»

Musica dal vivo, questa [redacted] alle 22,30, al Booze'n'Blues, in via Montevideo, con [redacted] band dei «Malia». [m. b.]

GENOVA
Dal country al bluegrass

Musica country e bluegrass [redacted] duo [redacted] «Fiat & Finger» formato da Luca Liguori e Raimondo Giorgini, questa sera, alle 22,30, al Club Mascherona, Circolo dei Cantautori, in salita Mascherona. [m. b.]

[redacted]
Le prime al cinema

Tre nuove «prime» oggi nelle sale cinematografiche genovesi. Al Lux è in programma «Gli occhi delle tenebre», un thriller con Madeleine Stowe e Aidan Quin, all'Ariston «Stargate», film di fantascienza con Kurt Russell [redacted] James Spader e all'Orfeo arriva l'avventuroso «Van Damme». [m. b.]

[redacted]
Il jazz degli Organ planet

Serata blues-jazz, alle 22,30, al Senhor do Bonfim, sulla passeggiata a mare di Nervi, con [redacted] gruppo degli «Organ Planet». Ingresso lire 15 mila. [m. b.]

[redacted]
«Gli occhi dei matti»

Va [redacted] scena questa sera alle 21,15, [redacted] Teatro della Corte dei Miracoli, in salita inf. San Rocchino, lo spettacolo «Gli occhi dei matti», con Elena Bucci e Marco Sgrosso. Ingresso 20 mila (ridotti 15 mila). [m. b.]

GENOVA
Si recita al teatro Garage

In scena questa sera, alle 21, al Teatro Garage (sala Diana), in via Paggi, lo spettacolo «Mercedes» di Thomas Brasch, con Roberto Recchia e Raffaella [redacted]. Regia di Sergio Maifredi. [m. b.]

[redacted]
Serata universitaria

Serata universitaria al Nessundorma Cafè, in via Porta d'Archi, con un nuovo appuntamento «Whisky [redacted] go-go», con le musiche dei dj del locale. Ingresso lire 15 mila. [m. b.]

[redacted]

All'Universale

Almodóvar ritorna [redacted] «Kika»

GENOVA. Annunciato come un film più irriverente di «Donne sull'orlo di una crisi di nervi» [redacted] più intrigante [redacted] «Tacchi a spillo» con Miguel Bosè travestito, arriva oggi a Genova, [redacted] cinema Universale, «Kika, un corpo in prestito», la nuova pellicola di Pedro Almodovar.

Interpretato da Veronica Forquè, Peter Coyote e Victoria Abril (quest'ultima nel ruolo di Andrea la Sfregiata), la nuova fatica del regista spagnolo si presenta [redacted] una durissima accusa alla televisione e, in particolare, ai programmi di tivù-verità.

«Uccidere [redacted] come tagliarsi le unghie dei piedi», avvertono le locandine della sala Universale, segno che davanti (e dietro) alle telecamere scorrerà anche molto sangue. Scritto [redacted] dir[redacted] dallo stesso Almodovar, che ne ha parlato [redacted] «Domenica In» a patto che Mara Venier, Stefano Masciarelli e Jucas Casella volassero a intervistarlo fino [redacted] Madrid, anche questo «Kika» è destinato a dividere il giudizio del pubblico. [m. b.]

MUSICA

L'ultimo disco

[redacted] i «Fratelli [redacted]»

GENOVA. Prosegue la programmazione musicale al teatro Albatros di Rivarolo (via Roggerone), sede dello Psyco Club. Dopo l'inaugurazione con i «Sangue misto» di sabato scorso, domani [redacted] sarà la volta dei «Fratelli di Soledade». Il gruppo presenterà i brani dell'ultimo disco, il terzo, «Salviamo il salvabile» contenente brani di Ivano Fossati, Edoardo Bennato, Rino Gaetano, Eugenio Finardi, Loredana Bertè, Gianna Nannini, Loredana Bertè e molti altri. Ospiti della serata dedicata alla band torinese saranno le «Anime Roots». Il concerto avrà inizio alle 21,30, l'ingresso costa 15 mila lire.

Le prevendite [redacted] aperte presso Pink Moon, Box Office, Disco Club, Musi Box, City [redacted]sic [redacted] ai botteghini del teatro Albatros.

La stagione musicale dello Psyco Club prevede un nuovo appuntamento mercoledì prossimo con la rassegna «Emergenza Rock». Per iscrizioni e informazioni tel. 44.33.27. [m. b.]

TEATRO

Alla Tosse

Tre repliche per la pièce [redacted] la Koll

GENOVA. Il grande successo [redacted] «Uomini sull'orlo di una crisi [redacted] nervi», in scena da martedì sera al Teatro della Tosse, ha convinto i responsabili della compagnia [redacted] effettuare tre repliche straordinarie venerdì 27, sabato [redacted] e domenica 29 gennaio. E una ulteriore rappresentazione [redacted] in programma sabato 28 gennaio, alle 16.

La pièce di Aldo Capone, [redacted] Claudia Koll, Pino Ammendola, Vincenzo Crocitti, Gianni Garofalo [redacted] Nicola Pistoia concluderà le repliche previste dopodomani sera, nella sala Aldo Trionfo.

Per la «coda» della prossima settimana lo spettacolo verrà allestito sul palcoscenico della sala Dino Campana. Il succes[redacted] il quale il pubblico genovese ha accolto la divertente commedia «maschilista» è andato, infatti, oltre ogni previsione.

Da sottolineare come il gradimento riguardi non solo la presenza [redacted] scena della fascinosa e sexy Claudia Koll, ma tutti [redacted] attori della compagnia. [m. b.]

[redacted]

Primocanale

7 — **Circuito Junior Tv**
11 — **Video Top**
12 — **Rituals**, serial tv
13 — [redacted]
13,15 **Fbi**, telefilm
14 — **Portobello road**
15 — **Market**
15,30 **Arios**
[redacted] — **Match music**, musicale
19,30 **Primogiornale**
19,45 **Dossier**
20 — **Spazio aperto**
20,30 [redacted] **Hammer**
21,30 [redacted] **in punto**
22 — **Primogiornale**
22,15 **Dossier**
22,30 **Al lupo al lupo**
0,30 [redacted]

[redacted]

15 — **Di tasca vostra**
16 — **Amori**, cronache del sentimento
17 — **Nero su rosa**
[redacted] **I vostri soldi**, rubrica
19,30 **TgA** [redacted]
20,30 **Altri sgarbi**, rubrica
21,30 **I vostri soldi**, rubrica
22,30 **Tgs - Tuttoggi** informazione

Telegenova

7,30 **Buongiorno in compagnia di Cinquestelle**
7,40 **Starlandia**, varietà
8,20 **Tg flash mattina**
8,30 **Cartomanzia**
10,45 **Polvere di stelle**
12 — **La salute è importante**, rubrica di medicina
13 — **Starlandia**, varietà
13,50 **Telegiornale flash**
14 — **Oggetti D'Arte**, rubrica
17,15 **Di classe**, rubrica
18,15 **Maxivetrina**, rubrica
19,20 **Tg notizie**, notiziario
19,50 **L'opinione** [redacted] **Umberto Bassi**, rubrica
20 — **Zero in schedina**
20,30 **Cianuro a colazione**
23 — **Momenti preziosi**
1,10 **Tg** [redacted] **regione**
1,40 **Telegenova non stop**

Telenord

10 — **Telenord non stop**
12 — [redacted]
13,45 **Tg Imperia**
15 — **Telefilm**
18 — **Happy end**
18,30 **Tn4 flash**
19,30 **Tg Imperia**
[redacted] **Telefilm**
22 — **Telenews**

[redacted] 7

9,45 **Orchestra compilation**, musicale
10,15 **La ribelle**, telenovela
11 — **Documentario**
12 — **L'esperto di sessuologia** (R)
12,45 **Tg Liguria**, notiziario
13,15 **Huck Finn**, cartoni
14 — **Appuntamento con i gioielli**
15 — **Liguria Flash**
16,05 [redacted] **ribelle**, telefilm
17,05 **Documentario**
17,35 **Telefilm**
18,35 **Cartoni animati**
19 — [redacted] **Liguria**, notiziario
19,30 **Linea sport Liguria**
19,45 **Telenews**, informazione
20 — [redacted] **Imperia**, notiziario
20,10 **Huck Finn**, cartoni
[redacted] **out**, telefilm
21,15 **Chopper squad** telefilm
22 — **La forza di** [redacted] documentario
—— **Canale 7 non stop**

Retemia

9,30 **Casa mia**, rubrica
12 — **Piacere di conoscervi**
15 — **Pronto... vivi**, videogame
18,15 **Andiamo al cinema**
[redacted],10 **Primo piano**, notiziario
[redacted] — **Primo piano**, notiziario
22 — **1, 10, 100.000**, rubrica
2 — **Notturno per l'**[redacted]

Tv Arcobaleno

14,15 **Tgs**, notiziario
14,30 **Junior Tv**, per ragazzi
19,15 **Lo sport**, rubrica
19,22 **Borse fiori**, rubrica
19,30 **Tgs**, notiziario
20 — **Match music**, rubrica
20,30 **Film**
22,35 **L'opinione**, rubrica
22,40 **Tgs**, notiziario
[redacted] — **Incontri**, attualità
[redacted] **Match music**, rubrica

Euro [redacted] Tv

12,15 **Documentario**
12,55 **Collegamento via satellite con Mtv Europe**
19 — [redacted] **Imperia**, notiziario
19,15 **I forti** [redacted] **Forte Coraggio**, telefilm
20,15 **Veronica. Il volto dell'amore**, telenovela
21,45 **Non si può** [redacted], film
23,45 **Notturno Euro** [redacted]

Telecupole

12 — **Romagna mia**, musicale
12,40 **Tg4**, informazione
13 — **Crazy dance**, musicale
16,15 **Starlandia**, varietà
17,30 **Di classe...**, rubrica
18,15 **Maxivetrina**, rubrica
19,25 **Tg4**, informazione
20,30 [redacted]
[redacted] **Tg4**, [redacted]
24 — **Speciale con noi**
— **Programmi non stop**

Primantenna

14,30 **Videoone**, supermusic
15,30 **La vetrina**, rubrica
16,30 [redacted]
17,30 **Cartoni animati**
18,30 **Trapper John**, telefilm
19,45 **Tg sera**, notiziario
[redacted] **della settimana**
21,30 **Sid-out**, rubrica sportiva
22,45 **Prego si accomodi**, rubrica
23,45 **Tg notte**, notiziario
0,15 [redacted] **mezzanotte**

Telestar

12,40 **Fifty fifty**, telefilm
13,30 **Tg 8 flash**, notiziario
14 — **Can**[redacted], musicale
16 — **Amichevolmente con noi**
17,15 **La mia piccola Margie**, tf.
18,10 **Crazy dance**, musicale
19,30 **Equipaggio tutto matto**, telefilm
20 — **Tg 8**, notiziario
20,30 **La chiave di vetro**, film con [redacted] Ladd
22,50 [redacted] **Lawrence**, telefilm
—— **Programmi non stop**

Teleregione

12 — **Video classic**, [redacted]
13 — [redacted] **video** [redacted]
14 — **Telegiornale**
15 — **Televendita**
16,15 **Starlandia**, varietà
17,15 **Di classe, Il buongusto ha il suo perché**, [redacted]
19,30 **Telegiornale**
20,30 **Cianuro a colazione**, film
22,30 **Telegio**[redacted]

Eventuali [redacted] **e variazioni nei programmi** [redacted] **causati** [redacted] **non tempestiva comunicazione da parte** [redacted] **emittenti.**

Anche Torino tra le città da cui si muovono i campioni, lunedì la partenza della prima tappa

Si accendono i motori del «Montecarlo»

Rally, domani il via al percorso di concentramento

MONACO
NOSTRO SERVIZIO

Parte il campionato mondiale rally '95 e comincia, anche per i tifosi rivieraschi, la stagione di passione per i bolidi a quattro ruote. In attesa di vedere ad ottobre il «Sanremo», (per quest'anno) campionato mondiale 2 litri, l'appuntamento iridato più vicino alla riviera sarà naturalmente il vecchio Rally di Montecarlo, che da domani in poi celebra quest'anno la 63a edizione che, per questa stagione, conserva la validità mondiale classica.

Il programma. Il «Montecarlo», insostituibile al tempo, conserva la formula del percorso di concentramento. Domani le auto partiranno da diverse città europee: Bad Homburg (Germania), Losanna (Svizzera), Reims (Francia), Barcellona (Spagna), Torino (alle 20,26) e dalla stessa Montecarlo. Per tutti l'appuntamento è fissato domenica alle 16,30 a Valence, nella zona di Grenoble, da cui lunedì partirà alle 8,30 la prima tappa, quella cosiddetta classificazione, la Valence-Valence, con sei prove speciali e 423 km; martedì la prima frazione della seconda tappa, quella comune, da Valence (il via alle 8) a Digne, nell'entroterra di Nizza, con con 9 speciali e 544 km; mercoledì seconda frazione della seconda tappa da Digne (ore 6) a Montecarlo 8 speciali

Didier Auriol, campione del mondo su Toyota, qui in azione con la vettura giapponese durante il «Sanremo» '94

km; infine, nella notte fra mercoledì 25 e giovedì 26, percorso finale da Montecarlo (partenza alle 22 dal porto) a Montecarlo (arrivo alle 9,30) dopo 8 prove speciali e 490 km. Un rito, quello dell'ultima notte, che la prova ha difeso con i denti di tutte le innovazioni e da tutte le modifiche regolamentari. Fascino e suggestione della gara passano soprattutto attraverso le emozioni dell'ultima tappa, in gran parte notturna.

Numeri e piloti. Sono 208 gli iscritti. Per di loro l'Automobil Club Montecarlo ha dovuto chiedere (deroga alla Fisa, in quanto il «tetto» era fissato a 180 vetture. I piloti arrivano da 17 Nazioni. E sono 17 quelli ufficiali: il campione del mondo in carica Auriol; Kankkunen Schwarz con la Toyota; Sainz, Mc Rae e Liatti con la Subaru; Delecour e Thiry con la Ford Ras; Makkinen e Aghini con la Mitsubishi; Ragnotti e Bugolski Renault; Sibera e Triner con la Skoda.

Novità. Col «Montecarlo» prosegue il cammino, imposto dalla Fisa, di rivedere le regole. Un cammino già iniziato da paio d'anni e che ha avuto nel «Sanremo» dei banchi di prova collaudati. Due, almeno, le novità che scatteranno col «Montecarlo 95»: la flangia del turbo è stata ridotta da 38 a 34 millimetri con una perdita di potenza calcolata in circa 60 cavalli; e per quanto riguarda le gomme, non ci saranno più la famose «slicks», le cosiddette gomme-pane usate negli ultimi anni. Due novità tecniche che potranno avere il loro peso.

Prove «italiane». Il rally non sconfinerà in Italia (la parte la tappa di concentramento in partenza da Torino), ma avrà almeno tre speciali raggiungibili abbastanza facilmente dagli appassionati rivieraschi. Sono concentrate, naturalmente, nell'ultima tappa. La più raggiungibile e anche la più sicuramente la speciale del Col de Turini (la n. 16 che scatterà alle 23,24 mercoledì) che va da Moulinet, nell'alto entroterra di Mentone e una manciata di chilometri Sospel, fino a La Bollene passando per i 1607 metri del Turini: sono le strade che hanno fatto il mito del «Montecarlo», sempre nell'incertezza se ci sarà la neve e se il colle sarà pulito com'è avvenuto negli ultimi anni. Poi la prova n. 17 del Col de la Couillole (scatta 52 minuti dopo la mezzanotte di mercoledì) da St-Saveur sur Tinée al colle omonimo, verso Auron, a due passi, in linea d'aria, col confine italiano, e la prova del Col di Saint Raphael; infine la n. (il alle 3,20) dal colle a Tourette du Chateau nell'alto entroterra di Nizza, raggiungibile prendendo la strada statale della vallata del Var, ad dal capoluogo della Costa Azzurra.

Bruno Monticone

Un premio al «Sanremo»

Durante la corsa monegasca il riconoscimento della «Wrta»

Carlos Sainz, «stella» mondiale

MONACO. Nei giorni del Montecarlo '95 ci sarà spazio anche per il Rally di Sanremo. In occasione della prova monegasca, la World Rally Teams Association (Wrta) infatti assegnerà alla prova italiana il premio quale miglior rally organizzato in Europa. La consegna è prevista nel corso cerimonia che verrà organizzata mercoledì 25 gennaio, alla vigilia dell'ultima tappa del rally monegasco.

Sarà una sorta di «oscar», aggiudicato Rally di Sanremo da giuria formata dai rappresentanti di alcune delle automobilistiche interessate (Toyota, Subaru, Ford, Mitsubishi), in base ad alcuni parametri: percorso, sicurezza, organizzazione, attenzione dei mass-media, contenimento dei costi, cooperazione dei team. La prova italiana l'ha spuntata sulle altre europee, anche se nel '95, per effetto della rotazione decisa dalla Fisa, dovrà restar fuori dal circuito iridato e si cimenterà col nuovo campionato 2 litri, anch'esso «mondiale».

Il premio al «Sanremo» sarà consegnato con altri due assegnati dalla stessa Wrta: al Rally d'Argentina miglior rally della stagione, e al Safari africano miglior gara extraeuropea. «I tre vincitori han fatto enormi progressi sul piano organizzativo negli ultimi anni. E' auspicabile che altri organizzatori facciano altrettanto nel '96», ha spiegato Mike Greasley, segretario della Wrta. [b. m.]

Massimiliano Ferretti, in tre stagioni nelle della Rari, in Italia ha vinto tutto

Pallanuoto: domani altro match-chiave per l'Athena, Max teme la rabbia del Savona dopo due sconfitte

Ferretti: «Rari-Roma è una partita da tripla»

L'ex asso biancorosso torna per la seconda volta da avversario

Domani in corso Colombo arriva la Roma del grande, indimenticato ex: Massimiliano Ferretti, che con i biancorossi ha conquistato due scudetti, tre Coppe Italia e una finale di Coppa dei Campioni, praticamente tutti gli allori della Rari. Guida la Roma, la squadra che dovrebbe giocarsi col Posillipo lo scudetto, anche se lui in proposito è piuttosto scettico.

Visto che i capitolini sono in vetta insieme a Posillipo e Rari, chi finora ha perso o guadagnato punti? Ferretti: «Probabilmente in questo momento il Posillipo dovrebbero essere più avanti. Prima del via avevo detto che c'è il Posillipo, e poi noi, Savona e Pescara a giocarci seconda piazza e finale-scudetto. Per ora abbiamo fatto una stagione parallela, tutte e tre abbiamo perso punti in vasche difficili: noi a Modena, il Savona a Firenze e il Posillipo a Rocco. I partenopei restano comunque la squadra da battere».

Max parla poi della gara di domani: «Sarà difficile affrontare il Savona, soprattutto ora che viene da due sconfitte consecutive. Conoscendo Mistrangelo, avrà caricato la squadre una molla pronta a far saltare l'avversario di turno. Sarebbe stato sicuramente meglio affrontare una squadra reduce da un avittoria: a noi avrebbe giovato una loro vittoria a Napoli. E' una squadra da vertice così, figuriamoci quando scende in acqua 'furita'...».

Il discorso si conclude con un po' di amarcord: «A Savona ho passato gli anni forse più belli della carriera. Lì ho tanti amici e sportivamente sono tolto grandi soddisfazioni. E non è una frase di circostanza: non mi sorprenderei di uscire da corso Colombo sconfitto». La battuta finale sul Barcellona, da cui la Roma è stata eliminata al primo turno di Coppa Len: «Purtroppo recuperare 4 reti con i tempi da 7' mi sembra un po' troppo. Sarebbe un'impresa, ma conoscendo Mistrangelo e i ragazzi sono sicuro che ci proveranno. Tiferò per loro, ripeto: sarebbe davvero un'impresa incredibile». [m. no.]

Pro Recco, a Como una grande occasione

La sfida di corso Colombo e Pescara-Posillipo potrebbe favorire la rimonta dei biancocelesti

Vicevic, ex del Savona adesso al Recco

Tocca alla Pro Recco. L'asettica logica del computer che compilò il calendario tenendo conto solo della classifica del precedente torneo, ha costretto la squadra di D'Angelo a una partenza in salita ha concesso finale in discesa. Fin da domani il Recco prevede di recuperare posizioni, c'è solo da aspettare i risultati degli scontri di Savona e Napoli che vedono impegnate 4 delle 5 squadre che precedono i biancocelesti. A patto di far risultato a Como.

Como (6)-Ansaldo Recco (10). Si gioca nella piscina Olimpica di Muggiò (17,30, arbitri Falcone e Grosso) una partita apertissima. E' pacifico che i liguri, se ripetono le prestazioni di Pescara o Roma, non lasciano scampo agli avversari. Ma a bloccare i facili parallelismi ci pensa Enzo D'Angelo: «I miei danno il meglio quando partono sfavoriti. Sabato contro la Canottieri non abbiamo reso secondo nostre possibilità. Ho trascorso la settimana a dire loro come il Como sia una rivale temibilissima. In trasferta abbiamo sbagliato una partita, questa difficile importante per la nostra classifica quanto le altre. I lombardi possono contare su stranieri di valore internazionale Simenc e Toth, sarebbe un grosso errore sottovalutarli». La squadra lariana, allenata dall'ungherese Denes Kemeney, in casa ha colto una sola vittoria e tre sconfitte. Il suo lato debole sono i cambi, non ha alternative valido in difesa al gigante croato Simenc e in attacco al rognoso ungherese Imre Toth.

Pescara (10)-Posillipo (13). L'esito dipende da quanta «voglia» ha il Posillipo di spingere sull'acceleratore. Si ha l'impressione, dopo aver visto i rossoverdi col Savona, che in questa prima parte di stagione non voglia forzare più di tanto, convinto di poter entrare agevolmente nei playoff e lì di dare il massimo. Il Pescara inoltre fino ad oggi in casa ha faticato più che in trasferta (una vittoria e 2 sconfitte). Arbitri Caputi e Pastronilli, si gioca Najadi alle 17,30 sotto i riflettori della tv (la partita verrà trasmessa in differita in Sabato Sport su Rai Due, nel cuore della notte) e in diretta radio almeno per gli ultimi due tempi. La Najadi è una delle piscine collegate con «Il campionato di pallanuoto», trasmissione di Radiostereouno: le altre sono Savona e Palermo.

Le altre. Nona giornata anche con Florentia (11)-Brescia (3) alla Bellariva (Coppolo e Leone); Catania (6)-Paguros (8) a Palermo (Auriemma e Melis); Volturno (4)-Modena (7) a Caserta (Salino e Savarese); Canottieri (3)-Ortigia (6) a Napoli (Tedeschi e Pinato). [d. s.]

Boccette: nel campionato interprovinciale le gare dell'ultima d'andata

La serie A questa sera al giro di boa con la grande sfida Haiti-Dlf Ilda

Giro di boa per il campionato interprovinciale. Oggi infatti (ore 20,30) sono in programma, sia nella A che nei 4 gironi di B, le gare dell'ultima d'andata.

L'ora della verità. Supersfida in A: Haiti Loano (23)-Dlf Ilda (27) può rappresentare un punto di svolta per vertice anche se, giova ricordarlo, ben 7 squadre su accederanno alla fase finale. La partita è aperta ad ogni soluzione, considerato l'ottimo stato di salute evidenziato dai due sodalizi nel girone d'andata. Carla Imperia (19)-Moneta Albenga (18) ischia però, dal punto di vista emotivo, di essere ancor più interessante, considerato che le due squadre cercano punti preziosi per non essere estromesse dalle finali. Nella serata in cui riposa il Black Bull Spotorno (25), che seguirà con interesse la sfida di Loano, si segnala anche Pontevecchio Pietra (25)-Cin Cin Borghetto (20). Il quadro è completato da Dlf Maura Savona (15)-Lady Diano (20).

Italia a passeggio. La pagine di Cogoleto (47), al vertice della B1, non dovrebbe avere eccessivi problemi contro il Dlf Maura Savona (21), fanalino di coda. Decisamente più interessante la sfida Cin Cin II Borghetto (35)-VII Usl II Savona (43), in una serata che si completa con Quiliano (27)-Avis Albisola (36); S. Isidoro I Legino (41)-Gatto Nero II Varazze (24); Splendor Noli (28)-Odissea Calizzano (32); S. Genesio II Vado Ligure (25)-Quadrifoglio II Albisola (38).

Polisportiva in fuga. Il dalizio varazzino conduce B2 ospite del Black Bull Spotorno (29). La Quilianese (46) immediata inseguitrice deve vedersela in trasferta La Boccia Cercare (23). Le altre: VII Usl (34)-Italia Cogoleto (23); Dlf Ilda Savona (32)-Arci Sciarborasca (27); Quadrifoglio I Albisola (31)-S. Genesio I Vado Ligure (31); Gatto Nero I (41)-S. Isidoro II (22). Riposa la Zinolese (18).

Lotta al vertice. Combattuta anche la B3 con la capolista Haiti Loano (46) ospite dell'Odissea (18) e l'immediata inseguitrice, il Cin Cin Borghetto (45) che attende il Como II Loano (33). Le altre: Circolo Ricreativo Pietra (27)-Boboba Imperia (19); Giordini II Borghetto (12)-Sport Finale I (41); Roma Finale (31)-Pontevecchio (43) e Sport Pietra (28)-Cavalluccio II (39). Riposa l'Italia Borghetto (43).

Classifica corta. E' quella del quarto girone con il Cavalluccio Pietra (44), leader del gruppo, che attende il Carla (35). Tutte le altre sfide sono interessanti: Como I (31)-Cin Cin III (30); Lady (26)-Garden (41); Sport Finale (34)-Giardini (34); Boboba II (35)-Circolo Ricreativo II (15); Ariston (41)-Berti's Bordighera (35). Riposa il Albenga (31). [g. o.]

Al «Challenge Invernale» atleti liguri, piemontesi, lombardi, francesi

Mountain-bikes, tutti in sella

La lunga stagione ciclistica scatta con le «mtb»

Presto in gara anche i cicloamatori

Con il 2° «Challenge Invernale» di mountain-bikes, in programma domenica 29 gennaio a Riva Ligure, inizia l'intensa stagione cicloamatoriale dell'Udace di Imperia. Un'attività che, soprattutto negli ultimi anni, interessa numerosi corridori club anche delle altre province, che partecipano spesso con buoni risultati a queste competizioni. L'Udace imperiese ha in programma nel '96 una novantina di gare, senza soluzione di continuità fino novembre.

Fra dieci giorni dunque appuntamento inaugurale con il secondo trofeo «Comune di Terzorio», nell'ambito dello «Challenge» articolato in tappe. Ritrovo fissato alle 7,30 davanti al piazzale della chiesa, mentre partenza avverrà alle I corridori saranno impegnati su un percorso di 13 km da ripetere volte. La gara si annuncia selettiva, in considerazione della preparazione non ancora avanzata di tanti iscritti.

Alla manifestazione hanno aderito anche corridori piemontesi e lombardi, regioni in cui l'attività, complice il freddo, non è ancora iniziata. Al via anche molti atleti provenienti dalla Francia, abituali frequentatori delle corse imperiesi. Afferma Franco Del Piazzo, segretario del Vc Riva: «Nei prossimi giorni chiuderemo le iscrizioni, considerato l'alto numero partecipanti. Anche quest'anno lo 'Challenge' si annuncia davvero combattuta». Le altre tappe di questo prestigioso appuntamento fissate febbraio, ultimo appuntamento il 19 a Riva. Tra le corse più importanti dell'Udace in questo inizio stagione (e il cui calendario è stato stilato d'intesa con la Fci per evitare concomitanze), vanno citati la 2ª «Settimana Ammoniale del Golfo Dianese» marzo e il «Cross-Country» Moltedo il aprile. [g. o.]

Furente il clan chiavarese dopo il ko nella finale di Coppa Italia: «Una partita da vincere 4-0»

L'Entella accusa: «Furto scandaloso»

Ma il presidente Bonino loda i suoi ed è ottimista

In Terza

Atteso scontro S. Salvatore-Ri

Importante, ma non decisiva: la partitissima del Centro Scuola San Salvatore mette di fronte le due primatrici del torneo, però qualsiasi sia il risultato c'è ancora tanta strada da percorrere, e molte inseguitrici di distanziare, perché una delle due possa cantare vittoria.

Sotto dalle nove partite la 14a giornata vengono giocate domani pomeriggio. Lodevole l'iniziativa del comitato di Chiavari di farle iniziare tutte alle 14,30. In «posticipo» domenica mattina Monilia (p. 10)-Val d'Aveto (6) alla «Secca», e alle 14,30 proprio la partitissima. S.Salvatore (p. 20) e Ri Calcio (20) si sono accordate per scegliere l'orario migliore, è facile prevedere che la partita avrà molti spettatori, non solo i tifosi delle squadre in campo ma anche molti interessati «osservatori».

Chi ha molto da perdere è la squadra di casa: il San Salvatore sta attraversando un gran momento di forma, la sconfitta casalinga in Panchina e il pareggio della settimana scorsa con il Borgone testimoniano. Al contrario gli ospiti chiavaresi stanno cavalcando la cresta dell'onda: la squadra di Gerolamo Campanacci ha raccolto 6 punti nelle ultime tre gare. E' l'unica a non aver mai perso, ha fatto della prudenza (sei pareggi) e della saldezza difensiva (ha incassato solo 9 gol) i suoi capisaldi. Davanti ha un Luxardo che basta ed avanza: 14 reti per il bomber dei biancorossi. Il San Salvatore è complessivamente più tecnico ed ha alcuni elementi di indiscussa classe come l'ex Delva Marina, Galimberti (6 reti).

Le altre partite. Sono in programma anche S. Lorenzo (15)-Ciavai (6) al Broccardi con i sammargheritesi Pelosin e Mussini squalificati per un turno; Atletico Maggi (15)-Real Delva (4) a Calvari con i padroni di casa che debbono rinunciare a Medugno e Soro (un turno), oltre che all'allenatore Baratto, gli ospiti a Pietrini (un turno); Saline Bocezza (11)-Sestiari Lavagna (17) alla Colmata Chiavari; S. Ambrogio (16)-Bargone (14) ad Uscio con il casarzese Minetti squalificato per una gara; Leivi (14)-Panchina (14) a Leivi squalificato per parte: ma Bacigalupo del Leivi salterà una partita, Sanguineti dalla Panchina ben 6; A Ciassetta (9)-Cicagna (18) Riboli con i cicagnini Dondero e Leverone squalificati per un turno; Né Calcio (16)-Portofino (9) a Carasco con la squadra di casa priva di Torra e Podestà, cui è stato inflitto un turno di squalifica a testa. [d. s.]

CHIAVARI. Un furto. Non ci sono altri termini, più addolciti ma non veritieri, per descrivere quanto accaduto mercoledì all'«Incerti» di Coparana, dove i rossoneri hanno vinto per 1-0 contro l'Entella e, dopo l'1-1 dell'andata, hanno conquistato la Coppa Italia «regionale».

A mente fredda nel clan chiavarese si torna a visionare la partita fotogramma per fotogramma, e la rabbia cresce. «Avessimo vinto 4-0, non ci sarebbe stato nulla da dire. Invece abbiamo addirittura perso... Dopo dieci secondi un loro difensore ha liberato sulla linea bianca, e questo episodio poteva indirizzare l'incontro in maniera diversa. E passi... Ma quanto accaduto dopo, a ripresa inoltrata, è scandaloso: intanto il gol subito, nell'unico tiro in porta del Coparana; e seguire un paio di rigori evidentissimi a nostro favore, uno poi clamoroso con 'paratona' di un loro difensore nell'area piccola, che non sono stati fischiati. Le spezzine spesso lamentano degli arbitri: rivedano mentalmente questa partita, e stiano zitti, per favore...».

I dirigenti si sono riuniti, mercoledì in serata, da «Luchino», posto operativo (di lavoro) del presidente Tony Bonino. E non hanno mancato di censurare l'operato dell'arbitro. Prosegue il presidente: «Ovviamente la speranza era quella di andare avanti, uscire dalla Liguria e affrontare altre realtà calcistiche nazionali. Ma dopo questa prova, splendida, da parte dei ragazzi, con questo ingiusta sconfitta, dico che forse è meglio così: spendere tanti soldi per poi magari vedersi defraudare di un risultato... Ora concentriamoci sul campionato, e cerchiamo di ripetere domenica ad Albenga l'ottima prestazione di Coparana. La squadra è in salute, ha dominato la partita tenendo costantemente il comando delle operazioni: sono molto fiducioso». Dimenticata quindi la prova opaca di dieci giorni fa col Finale, si va avanti con ottimismo.

Giancarlo Scartozzoni

Celeri protagonista anche a Coparana

Seconda, brucia la Colmata

Riese-Vallesturla grande sfida per il vertice del campionato

Campionato a quattro, a due, o con una «regina» sola? La prima di ritorno in Seconda, domani con un anticipo e domenica col resto del programma, può risolvere il dilemma. Al in gran parte. L'incontro di cartello è quello fra Riese e Vallesturla, secondi con 19 punti i chiavaresi di Canessa, primi 21 i valligiani di Sanguineti. Alla Colmata, domenica mattina 10,30, è atteso un buon pubblico e sancire il dominio del Vallesturla, o l'«apertura» a soluzioni alternative, riguardanti oltre, alla Riese, pure Calvarese (18) e Corte (17).

Per l'interesse del torneo, sarebbe auspicabile un successo della squadra del presidente Chiarelli; immaginare 4 squadre in due punti, significherebbe ridare vivacità a un torneo che invece troppo presto è stato giudicato assegnato al Vallesturla. «A noi della bellezza del torneo interessa poco: vogliamo salire in Prima. Siamo sonsapevoli che, se ottenessimo un risultato positivo Chiavari, potremmo iniziare a parlare di Prima a ragion veduta. Le squadre veramente competitive sono tre, massimo quattro: le altre hanno qualcosa in meno. E il campionato si deciderà proprio negli scontri diretti», dicono alla sede del Vallesturla.

La Riese, invece, non ha dimenticato il 3-0 subito all'andata a Borzonasca, e vorrà vendicarsi. Con gli interessi o meno, poco importa. «Siamo in un buon periodo, i risultati arrivano con continuità. I problemi iniziali, dovuti alla necessità di tempo per creare l'amalgama fra i tanti giocatori nuovi, sono ormai superati: ce la giocheremo, anche per dimostrare che quello 0-3 era stato bugiardo, assolutamente ingiusto», replica il presidente dei chiavaresi.

La terza, la Calvarese, è di scena sul campo del Bogliasco (13); la quarta, la Corte, in casa col Sogesta (6), sempre ultimo. Domani alle 14,30 alla «Secca» si anticipa Moneglia (13)-Cogornese (13). Domenica Aurora (9)-Bargagli (13), Fontanabuona (9)-Croce Verde (8) e Sori (9)-V. Chiavari (14). [g. s.]

Molte squalifiche anche in Prima

Il Sestri Levante perde 3 titolari

Tutto come previsto in merito alle squalifiche delle formazioni di Eccellenza che gravitano sul golfo del Tigullio. A Sestri Levante, in vista della trasferta di Imperia, si attendevano lo stop per Muzio, Leonardi e Bertolini: e la squalifica è puntualmente arrivata per tutti e tre gli atleti rossoblù.

A sorpresa, però, toccano due giornate a Muzio, ed una agli altri due. Nessuno squalificato nell'Entella; il derby fra Lavagna e Sammargheritese non vedrà fra i protagonisti Schiappacasse fra i padroni di casa e Strigini fra gli arancione. Una coppia attaccante-difensore che molto probabilmente, in campo, si sarebbe trovata di fronte: invece, tribuna per entrambi.

Gli altri «fermati» di Eccellenza, tutti per un turno, sono Pacifico (Cairese); Baldisserri (Imperia); Minutoli (Loanesi); Bertolla e Paganini (Migliarinese); Meazzi e Bonino (Pagliese), Calabria (Sanremese); Lucisano (Vado); Biancardi (Ventimiglia). Quattrocentomila lire di multa alla Sanremese, per il «rituale» trattamento riservato dai tifosi alla terna arbitrale di turno e alle loro vetture.

In Promozione, tre giornate a Musetti (S. Stefano Madonnetta); due a Lucchinelli (Pezzanese); una a Costa (Carlo Grasso). Lucchinelli (Pezzanese), Aceto (N.S. Fruttuoso), Ruocco e Ussi (Ortonovo), Bagiacchi e Centomani (Prasse), Pezzini (Rotese), Bianchi e Currenti (S. Stefano), Morcaccini (Sampl. Maddaluno (Sesta Godano).

Per la Prima categoria, quattro turni a Fanan (Marola); uno a Paganini (Bolanese), Camicioli (Canaletto), Saporiti (Ceula), Compagnoni e Rocchio (Carasco), Amato e Conte (Marola), Balforti (Ponente), Gianelli (Villaggio). Tutti questi nel girone D, quello levantino-spezzino. Per il C, il levantino-genovese, numerosi i giocatori squalificati, ma tutti per un turno: Manfredi e La Malfa (Borgoratti), Cevasco (Camogli), Bona (Città Giardino), Andreoli, Bacigalupo e Ounaies (Marassi), Massara (Mediterranée), Lertora (Riviera Fazzini), e Filippin (Ronchese).

Per la Seconda categoria, una giornata a D'Amelio (Aurora La Lanterna), Rossini (Cogornese), Mazzoni (Corte), Rossi (Fontanabuonagattorna), Firroni, Oliveri, Barbieri (Moneglia). Fra gli allenatori, inibiti fino al 31 gennaio Raffo del Moneglia e fino al 25 gennaio Mezzano del Bogliasco Calcio. Tra le multe, settantamila lire al Segesta per ritardo.

Infine gli Juniores regionali, giovani zona che sono sempre piuttosto «vivaci» e molto spesso finiscono nel mirino del Giudice sportivo. Per questa settimana, due turni a Benetti del Riviera Fazzini; uno a Picchetta della Carlo Grasso, Roccalberti e Fregatti della Sammargheritese. [g. s.]

Nel Ponente savonese seminario tecnico col coach azzurro

Ad Andora il «mago» Velasco Campionati: attenti al Rosso

Comitato regionale ligure, in collaborazione con il Comune di Andora e le società Csv Albenga e Il Gabbiano, organizza per domenica un seminario per tecnici Fipav sul tema «Aspetti metodologici teorici-pratici delle Fasi-punto». Il relatore sarà Julio Velasco, l'allenatore della Nazionale maschile, l'autore del «dream team» che ha vinto tutto nell'ultimo quadriennio, tranne le Olimpiadi.

Il programma prevede dalle 10 alle 13 nella sala consiliare del Comune di Andora una lezione teorica e dalle 15 alle 17,30 una lezione pratica al palasport di Andora. La quota di iscrizione è fissata in 50mila lire da versare alla Fipav. Per desiderio dello stesso Velasco, il ricavato delle quote sarà interamente devoluto a favore delle popolazioni della Liguria colpite dall'alluvione di novembre.

Campionati regionali. In C2 maschile la Pro Recco (p. 16) nella palestra dell'Amoglia (12) punta, oltre che a mantenere l'imbattibilità, a scavare un solco tra sé e la terza in classifica. Se vincessero, Dalmaso e compagni porterebbero il loro vantaggio a «+6» e la C2 sarebbe assai più vicina. Il Maher Lavagna (6) può continuare la sua rimonta approfittando di un'altra facile trasferta. Il Don Bosco (2) è una delle maggiori candidate alla retrocessione. Nei provvedimenti disciplinari un solo squalificato: Guido Rossi (Varazze).

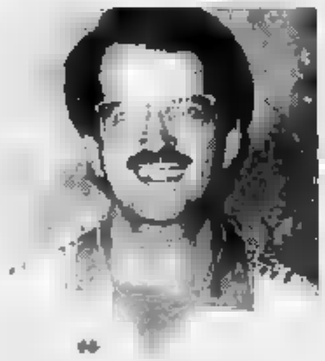

Massimo Russo guida il Maher Lavagna

In C2 femminile il Chiavari 90 (18) cerca di proseguire la sua mirabolante avventura: a Sarzana contro l'Ortonovo (8) non sarà affatto facile per la squadra di Mauro Marina, che ha però preso gusto ai miracoli in serie. Disperato il compito che attende il Maher Lavagna (2) in casa del Cv Sestri Ponente (10). Il Latte Tigullio Rapallo (10) cerca il colpo d'ala che lo porti nelle zone alte: la trasferta ai Piani di Verzano contro il Piana Batolla (4) potrebbe servire da trampolino di lancio.

In D maschile il Psm Rapallo (10) riposa. Il S. Siro (6) gioca in casa dello Spezia (8) e all'Istituto d'Arte c'è il derby Chiavari (0)-Villaggio (0). In D femminile Tre Stelle Moneglia (12)-Le Oasi (6) si gioca al Parco Lavagna (18) e Villaggio (4)-Albatros (8) al Centro S. Salvatore (20,30). La squadra de Le Oasi Melese è decimata dai provvedimenti disciplinari: Pucciarelli, Casagrande, Scotto e Sanna squalificate per 2 turni per le ingiurie rivolte all'arbitro del match col Carcare. [d. s.]

Basket C2: Tigullio, Alcione e Sestri Levante sono intanto costretti ad inseguire punti-salvezza

Gli stakanovisti dell'Autorighi a Rivarolo

I molti impegni ravvicinati preoccupano l'allenatore Vaccaro

Gonfantini, dell'Autorighi Chiavari

Due trasferte per decidere il futuro: queste le previsioni di Vittorio Vaccaro, coach dell'Autorighi Chiavari, sulla C2 maschile che tra domani e domenica chiuderà il girone d'andata. Prima l'impegno con l'Uisp Rivarolo, poi lo scontro al vertice di Lerici. Problematiche diverse per le altre tre levante: Tigullio S. Margherita, Alcione Rapallo e Cb Sestri Levante dovranno probabilmente lottare fino all'ultima giornata per cercare di raggiungere la salvezza. E l'ultima di andata potrebbe chiarire le idee in proposito.

Trasferta a rischio per l'Autorighi (26), domani alle 21 sul campo dell'Uisp Rivarolo (14). A preoccupare non è tanto il valore tecnico (presi individualmente, fra chiavaresi e genovesi c'è un abisso), quanto la reazione di Parma e compagni ad impegni severi con ravvicinati. «Il Rivarolo ha perso di due punti a Lerici, quindi affronterà questo match molto caricato. Noi abbiamo l'obbligo di non sbagliare partita, per preparare al comando la col Landini. Probabilmente anche gli spezzini vinceranno, quindi potremmo alla pari», dice il coach. Il Landini (26) che giocherà domenica mattina in trasferta con l'Athletic Genova (10): per gli spezzini l'unico problema concerne l'orario, poiché un conto è giocare in serata con determinati ritmi, un conto di mattina con i riflessi ancora appannati.

Saltando il blocco delle tante squadre di centro, si arriva ai 12 punti del Tigullio, che affronterà domani alle 20,30 la trasferta di Cogoleto, rivale l'Erg (16). I genovesi, dopo una partenza-sprint, hanno accusato qualche battuta a vuoto; i sammargheritesi invece, archiviata la prevista sconfitta con l'Alassio, puntano a «girare» a quota 14, un buon bottino per chi ha come unico obiettivo la salvezza. Più complicata la situazione di Alcione e Sestri Levante, entrambe terz'ultime con soltanto otto punti.

I rapallesi ospitano domenica alla Casa della Gioventù (ore 17,30) l'Albenga (12): unico risultato possibile, la vittoria. In caso di s'aprirebbe infatti una crisi di non facile soluzione. I sestresi, domani alle 21 in via Lombardia col Crdd (7) sono nella situazione dell'Alcione. Il Crdd, dopo la partita persa a tavolino col Rivarolo e un punto di penalizzazione, è andato alla deriva, arenandosi in una serie di sconfitte e polemiche. In settimana Luca Peccerillo (coach Alcione) e Umberto Scotto (pari grado al Sestri Levante) hanno dovuto fare di necessità virtù, con molti acciaccati. Le altre: Sarzana (16)-Imperia (20), Vogue Sposa Alassio (22)-Moremola (14) e Riviera (2)-Ospedaletti (10). [g. o.]

ANNI 60
LA MINIGONNA CREA LA RIVOLUZIONE
IN UN SOLO VESTITO

ANNI 90
TWINGO CREA LA RIVOLUZIONE
IN UN SOLO VOLUME

Cortissima, eccitante [illegible] irriverente [illegible] le vecchie regole. Trent'anni dopo, lo spirito rivoluzionario della gonna più corta della storia rivive nella monovolume più piccola di oggi, la Renault Twingo. [illegible] è subito moda, [illegible] i [illegible] colori [illegible] i suoi interni originali. [illegible] piccola ma confortevole, proprio [illegible] sarebbe piaciuta all'inventrice della minigonna: divano posteriore scorrevole, chiusura centralizzata, telecomando, alzacristalli e retrovisori elettrici. [illegible] per chi vuole seguire la moda ma [illegible] rinuncia a [illegible] tocco personale, sono disponibili l'aria condizionata, [illegible] tetto apribile [illegible] l'ABS. Twingo: non si guida, s'indossa.

TWINGO. L'UNICA PICCOLA MONOVOLUME.

Fino a [illegible] milioni in 24 mesi al tasso del 3,7%. Twingo base: prezzo chiavi in mano A.R.I.E.T. esclusa L. 14.950.000. Spese istruttoria L. 250.000. Rate mensili L. 346.300. T.A.N. 3,7% T.A.E.G. 7,02%. Salvo approvazione FinRenault. E' un'offerta dei Concessionari Renault valida fino al 31 gennaio. Esclusivamente su vetture disponibili in Concessionaria.

RENAULT
LE AUTO DA VIVERE

le videocassette di

tuttodove

I GRANDI ITINERARI DEL PIEMONTE, LIGURIA E VALLE D'AOSTA IN COMPAGNIA DI BRUNO GAMBAROTTA.

4 PONENTE LIGURIA

Sanremo non è solo la patria del gioco d'azzardo: la storia della canzone italiana ■ soprattutto quella del turismo sono nate in questi luoghi, all'inizio del secolo. Il viaggio in compagnia di Gambarotta comincia qui, sui tavoli della roulette, ma continua in un lungo itinerario ricco di sorprese che passa attraverso gli intricati dedali dell'entroterra tra vigneti, uliveti, boschi e serre. Un susseguirsi di centri storici dove domina il colore della pietra ■ dove non mancano incontri strani, come a Triora nei cui carrugi pare si aggirino ancora le streghe. Ma Gambarotta vi aspetta anche questa volta al varco sul tema che gli è più congeniale: la gastronomia. Vi aspetta per svelarvi un piccolo semplice segreto. A voi la scoperta. Una collana che vi farà sognare in poltrona, suggerendovi idee, percorsi, possibilità per i vostri viaggi. Le videocassette rappresentano la normale evoluzione ed integrazione in video dell'inserto "Tutto Dove" proponendo gli aspetti turistici e culturali meno noti di importanti itinerari del Piemonte, Liguria e Valle d'Aosta, attraverso filmati che possono essere in realtà appunti di viaggio con un'impronta "live" particolarmente originale.

Una guida illustrata in abbinamento ad un bellissimo poster vi consentirà di scegliere l'itinerario che riterrete più opportuno. Vi guiderà alla scoperta delle località più interessanti, del folklore, della gastronomia, con segnalazione di ristoranti, botteghe ed indirizzi dei produttori di genuini prodotti locali. Ponente Liguria vi aspetta! Affrontate con noi questo esaltante viaggio alla riscoperta delle mete da riscoprire.

RIVIERA LIGURE

TENNES M&A

Le videocassette di Tutto Dove sono disponibili presso tutte le edicole del Piemonte, Liguria e Valle d'Aosta; per le altre regioni compilare il seguente coupon.

Ritagliare e spedire in busta chiusa al seguente indirizzo: Editrice LA STAMPA
"Le Videocassette di Tutto Dove" Casella Postale [illegible] - 10100 Torino Centro. Desidero ricevere in contrassegno il seguente nominativo ed indirizzo al prezzo di £. 24.900 la videocassetta **"PONENTE LIGURIA"**

Nome .....
Cognome .....
Via ..... N. .....
C.A.P. Città ..... Prov. .....

COMPILARE IL COUPON SCRIVENDO IN STAMPATELLO LEGGIBILE

(1)* LE CINQUE TERRE
(2)* IL LAGO MAGGIORE
(3)* BASSA LANGA E ROERO
(4)* PONENTE LIGURIA
(5) IL CANAVESE
(6) CERVINO E MONTE ROSA
(7) IL LAGO D'ORTA
(8) SESTRIERE e dintorni

* GIÀ IN VENDITA NELLE EDICOLE

È in edicola la quarta videocassetta

UN NUOVO MODO DI ESPLORARE IL TERRITORIO CON GLI HOME-VIDEO DI **tuttodove**

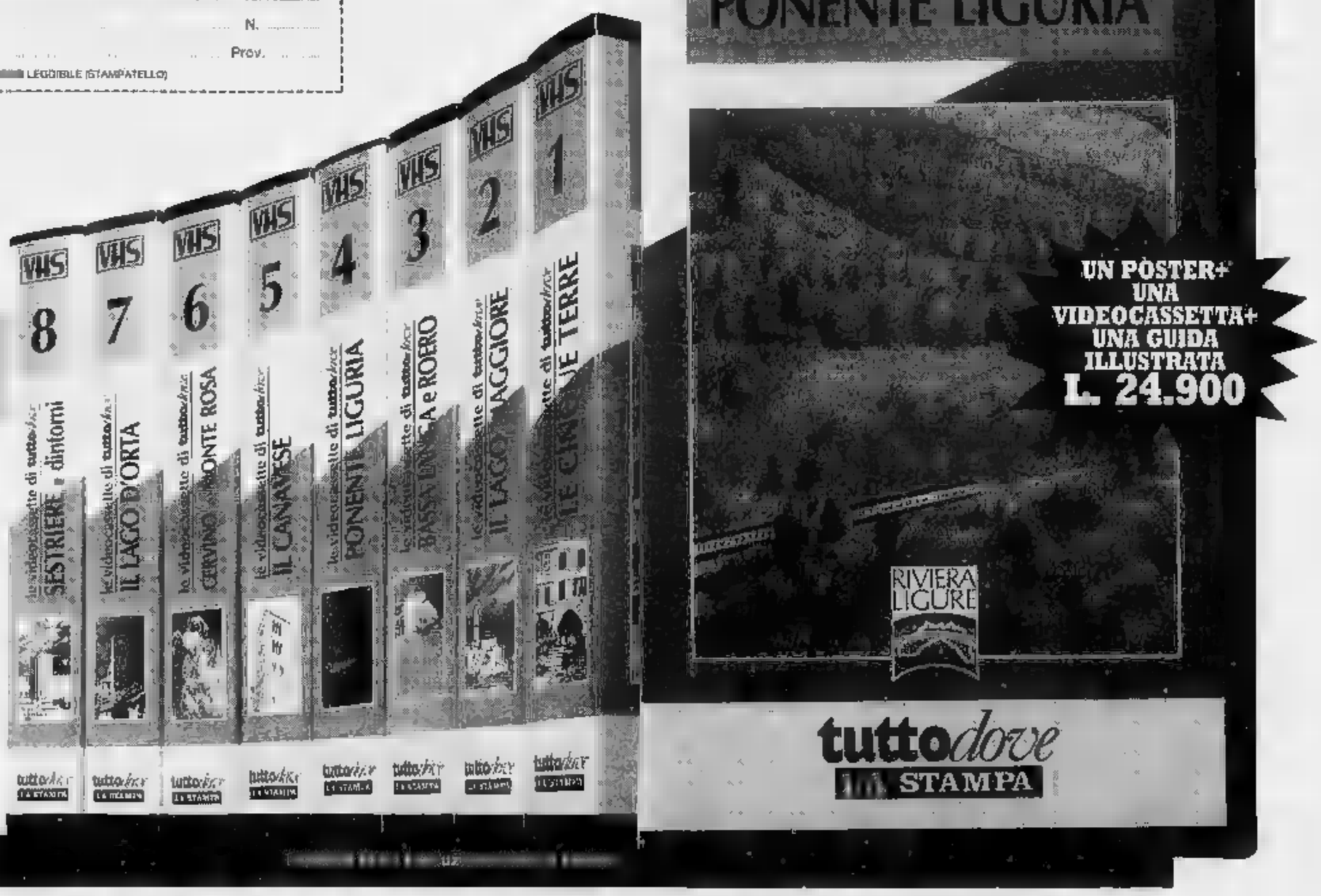

Per la pubblicità
LA STAMPA
PK
publikompass
18100 IMPERIA
Via Bonfante 1
Tel. (0183) 273.371
18038
Via Gioberti 47
Tel. (0184) 501.555

LA STAMPA

IMPERIA-SANREMO

E PROVINCIA

Venerdì 20 Gennaio 1995

Uffici: Imperia, tel. 273.371/2 - Sanremo, tel. 503.003/4

LA STAMPA
"In"
Sanremo
via degli Inglesi 64
Tel. 57.53.37

Il Comitato regionale di controllo boccia le controdeduzioni del piano regolatore

Bloccata l'Ospedaletti del 2000

Secco no al villaggio turistico-alberghiero che prevede anche campo da golf, giardini, posti-barca e altri impianti. Scontro tra il Comune e la società privata dopo la concessione demaniale. I dettagli del piano

LETTI. Esplode il «Baia Verde»: chi non vuole il villaggio turistico-alberghiero sul terrapieno strappato al mare? Il Coreco ha sospeso la delibera con le controdeduzioni al nuovo piano regolatore (in base alle prescrizioni della Regione), bloccando tutte le previsioni per la città del Duemila. Il documento comprende anche la variante per il mega-progetto (40 miliardi (con campo golf, giardini, posti barca, spiagge e altri impianti) proposto dalla «Fin.Im» srl, dietro la quale operano alcuni imprenditori della zona. «Non si comprende il cambiamento di rotta dell'amministrazione: prima ha firmato la convenzione per l'intervento a Baia Verde, poi ha previsto nello stesso punto quel porto già bocciato dalla Regione, la quale aveva espresso un preventivo gradimento per il progetto del villaggio turistico, a patto che realizzato scogliere e altre opere», dice Mauro Mannini, responsabile tecnico della «Fin.Im».

L'organo di controllo ha sospeso la delibera anche per effetto dell'esposto presentato dalla società immobiliare. Che ha già ottenuto la concessione demaniale del terrapieno (90 mila metri quadrati), finito pure nel mirino della magistratura, nell'ambito dell'inchiesta parallela sui presunti abusi legati alla Rotonda di Bordighera (coinvolti gli stessi imprenditori). «La Fin.Im si è comportata scorrettamente - dice il sindaco Stefano Ghirardelli -: ha ottenuto l'area in gestione dalla Capitaneria e ci ha informati. L'abbiamo saputo per caso. E' uno scippo, in contrasto con un articolo della che stiamo cercando di rescindere. E' l'amministrazione che deve decidere il futuro di Baia Verde, non un privato».

Mannini auspica tuttavia la riapertura del dialogo. E rilancia: «Piuttosto che arrivare a uno scontro frontale, siamo disposti a cedere quote di partecipazione a cittadini che fossero interessati all'intervento e alla stessa amministrazione».

Il piano Baia Verde prevede scogliere per circa 900 metri, due darsene con 126 posti barca (natanti da 6 a 12 metri), un villaggio vacanze per mila metri cubi, attrezzature sportive, spazi per i pedoni, spiagge, strade di collegamento con l'Aurelia e un cantiere per il rimessaggio delle imbarcazioni. Al Comune verrebbero cedute opere per quasi 15 miliardi.

Ora la giunta vuole realizzare un porto turistico con circa 300 posti barca, strutture ricettive e aree verdi attrezzate. «Nello spirito delle indicazioni della Regione», evidenzia il sindaco.

Il Coreco ha ricevuto altri due esposti contro il nuovo piano regolatore. Uno, in particolare, firmato dai consiglieri comunali Lorenzo Berto, Giovanni Lunardo, Renato Londri e Paolo Blancardi, secondo i quali «la delibera va annullata perchè illegittima». Una tesi legata alla decisione della giunta di ridurre del 10% gli indici di edificabilità per le zone residenziali. «Solo il Consiglio ha competenza per gli atti territoriali e urbanistici», scrivono i quattro. «Motivazioni pretestuose: la verità è che è già iniziata la campagna elettorale», replica il sindaco. Che non si ricandiderà.

L'area di Baia Verde a Ospedaletti, centro dello scontro legato al nuovo Piano regolatore bloccato dal Coreco (GATTI)

PROCESSO

Parla il fratello della vittima

Testimonianza viva di Mario, parente dell'antiquaria genovese Lorenzo Musso (foto) accusato del delitto, parlava di un debito. A PAG. 41

Giorgio I a Roma

Seborga questa sera da Magalli

SEBORGA. Il principe di Seborga Giorgio I sarà protagonista insieme ai suoi ministri e cavalieri della trasmissione televisiva «I fatti vostri» condotta da Gianarlo Magalli in diretta su Raidue questa sera alle 20,40. La vicenda del piccolo aspirante Principato dell'entroterra ligure sembra aver riscosso notevole anche alla luce della documentazione storica e delle motivazioni che il Principe e il suo «governo» saranno in grado di illustrare ai telespettatori grazie all'importante ribalta offerta dallo show che va in onda in prima serata.

Tra le schiera di rappresentanti che partono questa mattina per gli studi Rai di Roma figura anche un rappresentante di Sanremo, Costanzo Luigi Oliva, Ministro dei Confini, e «Principe della Scarpetta». Per Giorgio I° quella si stasera è la seconda apparizione consecutiva sulle reti Rai dopo quella di ieri nel corso di «Uno Mattina». [g. ga.]

Sanremo, Parenti aderisce ai Federalisti

Consigliere si dimette rottura nella Lega

SANREMO. In disaccordo con la linea di Umberto Bossi annuncia al Consiglio comunale di aderire al fronte dei Federalisti e liberal-democratici di Gubetti e lascia il suo seggio della Lega Nord. A dare le dimissioni dal partito del «senatur» è il consigliere comunale Piergiorgio Parenti, 40 anni, imprenditore sanremese, eletto con 125 voti in occasione della vittoria di Davide Oddo su Luigi Ivaldi al ballottaggio che nel dicembre '93 aveva portato la Lega a Palazzo Bellevue.

Parenti ha preso la parola leggendo un documento politico con quale ha motivato la sua scelta. Detto questo l'ex consigliere leghista ha lasciato il suo seggio tra la schiera dei «lumbard» e si è andato a sedere al fianco di Vittorio Rovere, leader dell'Unione di Centro, in strada maggioranza e minoranza. «La mia scelta - ha detto Parenti - non mi spinge verso l'opposizione all'attuale amministrazione sanremese. Assolverò il mandato e voterò secondo coscienza. Rimango comunque fedele, come ho sempre ribadito, al programma proposto ai cittadini durante la campagna elettorale».

Parenti si è inoltre posto in contrasto con la giunta di Davide Oddo per quanto riguarda i rapporti con il Consiglio: «A mio parere la giunta non ha rispettato le prerogative del Consiglio comunale. Un esempio? Nell'edilizia, dove invece il privilegiare il Piano Regolatore si stanno affidando numerosi Piani Particolareggiati che saranno messi insieme dagli assessori». L'ex consigliere della Lega ha chiesto anche le dimissioni dell'assessore al Turismo Vinicio Tofi per come è stata condotta la pratica relativa alla convenzione con la Rai sul Festival. E l'«ex leghista della prima ammonisce: «Non sono l'unico a pensarla in questo modo. Molto presto altri consiglieri mi seguiranno».

[g. ga.]

Nel rapporto della Mobile di Genova la mappa dei nascondigli della mala calabrese

A Ventimiglia i covi delle cosche

Trovate dalla polizia le tracce dell'arsenale dei sicari che facevano capo al clan dei fratelli Asciutto di Taurianova. Tra le armi in possesso della gang anche micidiali fucili Kalasbnikov, bombe a mano e alcuni razzi anticarro

VENTIMIGLIA. Nascondigli e a Ventimiglia Alto per gli esponenti spicco delle cosche calabresi. Questo dei ruoli principali dei personaggi della città di confine coinvolti nel blitz della Squadra Mobile di Genova che ha portato a sessanta arresti in tutta Italia. La disponibilità e la capacità d'azione di Salvatore La Rosa e dei fratelli Giovanni e Alfonso Barillà sono ricostruiti dettagliatamente dai pentiti che hanno collaborato con la magistratura. Date, orari, luoghi, circostanze. Un «curriculum» di tutto rispetto che sembra confermare la 'ndrangheta calabrese facesse grande affidamento sulle filiali di Ventimiglia e Genova, punti di riferimento importanti per smerciare droga e, il ricavato della vendita di eroina e hashish, finanziare attività illecite.

Gli incontri segreti avvenuti in specificati alloggi del centro storico ventimigliese, nel garage di una villa nelle vicinanze di Roverino, in piazza del duomo, sul lungomare e sulla strada provinciale Bordighera-Perinaldo, sarebbero solo gli episodi più importanti rivelati dai pentiti Vincenzo e Salvatore Grimaldi, gli esponenti di punta della famiglia uscita sconfitta dallo «scontro di Taurianova» che hanno deciso di collaborare con la magistratura. Dagli atti emerge anche una casa a Perinaldo (nascondiglio per latitanti) e un altro appartamento nella frazione Serre di Ventimiglia.

Salvatore La Rosa, uno degli arrestati

Un altro aspetto inquietante è quello che trapela dall'«inventario» relativo ai ritrovamenti di armi che erano a disposizione del nucleo genovese della n'dranghèta. L'elenco comprende: due bombe a mano, due razzi anticarro da utilizzare con il fucile mitragliatore «Kalashnikov», «Kalashnikov» cal. 7,62, una mitraglietta artigianale cal. 6 con silenziatore e caricatore in plastica, una pistola cal. 38 corta, 15 chili di tritolo, micce a lenta combustione, detonatori, due fucili cal. 12, cartucce e caricatori di vario genere. E l'attività intimidatoria basata sugli attentati sarebbe dovuta sfociare anche contro la Questura e il carcere «Marassi» di Genova con l'utilizzo di candelotti di dinamite che Vincenzo Grimaldi insieme a Roberto Reitano e Alberto Petinati andò a prendere a Verres, in Valle d'Aosta. L'esplosivo venne utilizzato principalmente per attentati contro una concessionaria di auto di Genova e altri esercizi commerciali. Il progetto criminoso contro le forze dell'ordine prevedeva comunque il lancio di due bombe nel cortile della Questura e un attentato ad una trattoria dove erano soliti incontrarsi gli agenti di polizia penitenziarie in servizio a «Marassi».

Ora, si attende l'esito degli interrogatori e non è escluso che qualcuno tra i sessanta indagati di questi giorni si possa decidere a collaborare con la giustizia. Intanto, sono iniziati i riscontri incrociati anche con le rivelazioni dei pentiti del Ponente ligure. Alcuni avrebbero avuto contatti con i calabresi finiti dietro le sbarre.

[g. ga.]

IL TEMPO IN LIGURIA

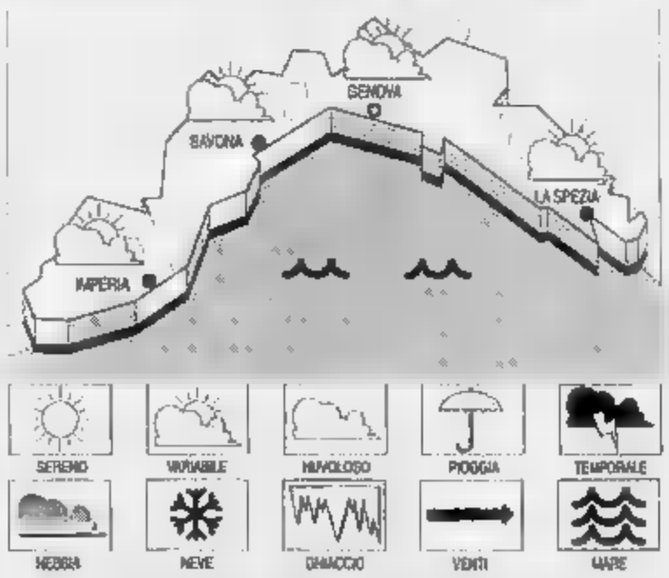

TEMPO PER OGGI. Prevalenza di schiarite, nuove perturbazioni, temperatura in lieve flessione. **per domani:** cielo in prevalenza nuvoloso con possibilità di precipitazioni, vento moderato, mare mosso, temperatura senza variazioni.

IERI. Temperatura del mare C, umidità 70%, vento Sud Ovest 8-15 km/h, mare molto mosso, cielo poco nuvoloso, press. bar. 1015 mb (stazionaria).

TEMPERATURE DI IERI

Genova	max 13	min 5
Savona	max 14	min 4
Imperia	max 13	min 5

UN ANNO FA A IMPERIA

Max: 13; min: 6. Temp. mare

Il Sole sorge alle 7,56 e tramonta alle 17,21. La Luna cala alle 9,27 e si leva alle 21,35 (fase calante).

Dati gentilmente forniti dall'Osservatorio meteorologico del Comune di Imperia e dal Centro Meteo di Portofino.

Trovato il sistema per non perdere l'aroma senza danni per l'organismo

«Un caffè? Ottimo senza caffeina»

Imperiese ha brevettato un nuovo macchinario

IMPERIA. E' un barista inventore l'imperiese che ha brevettato un sistema per ridurre la caffeina diminuire l'aroma caffè. Franco Vergoli, 34 anni, che gestisce il bar Impero in via Buonarroti, ha realizzato un «prototipo» casalingo, ma assicura che la trovata può essere applicata a tutte le macchine per l'espresso. E' infatti un modo per regolare la quantità di liquido che filtra, fino a una combinazione ideale.

Vergoli ha raggiunto l'«illuminazione» due anni fa. Dice: «Nel momento in cui il caffè comincia a uscire, la caffeina è alla massima concentrazione, poi decresce. Ho quindi cominciato a prelevarlo dopo aver fatto scorrere il liquido per un certo periodo. Ho prelevato campioni in diversi momenti e li ho fatti analizzare: all'inizio la caffeina arrivava a 0,523 grammi per 100 millilitri, dopo un secondo 0,353, dopo sei 0,290».

Utilizzando un sistema empirico, ha quindi cominciato a servire un caffè «leggero», che è stato subito apprezzato. «Era un'alternativa al caffè lungo, che in realtà contiene la massima quantità di caffeina in quella porzione di prodotto, o al decaffeinato, che ha meno sapore. Poi, però, mi sono accorto che la "leggerezza" non dipendeva dal tempo, visto che la velocità di uscita poteva variare, alla quantità di acqua che passava. Ho così montato sulla macchina che ho a un misuratore di flusso computerizzato e un dispositivo nel portafiltro. Consiste in due beccucci, uno dei quali tappato finchè in azione un elettromagnete che, sollevando un contrappeso, lo apre e fa passare il caffè solo quando è passata certa quantità di liquido».

Il barista Franco Vergoli, 34 anni

In base a una serie di grafici, sono state individuate le combinazioni ottimali, in cui la quantità di caffeina è bassa ma il sapore resta gradevole. Il dispositivo è stato brevettato alla Camera commercio. «Finora nessuna industria per la produzione delle macchine si è dichiarato interessata, ma la novità permetterebbe di aumentare i consumi».

[e. f.]

TRAFFICO BLOCCATO

Un gregge a passi dal casinò

«Quadretto di famiglia con pastore e pecore». Il fotoreporter Manrico Gatti ha immortalato la scena non sulle strade della Sardegna ma a Poggio, la frazione sulle alture a Levante della città dove l'altro giorno un gregge numeroso di capre e pecore ha bloccato il traffico per alcuni minuti nell'ambito di una tappa di trasferimento dalle montagne verso i pascoli invernali dove l'erba risente delle gelate notturne.

[g. ga.]

Continuano le polemiche tra Provincia e città dei fiori

De Michelis avverte Sanremo «Qui è in gioco l'Università»

IMPERIA. «Non voglio fare polemiche, né intendo avere uno scontro politico con gli amministratori di Sanremo. Semplicemente, mi limito a [illegible] che [illegible] gioco il futuro dell'Università a Imperia». Su questo delicato momento per il Polo universitario imperiese, interviene [illegible] Luciano Domichelis, il presidente dell'amministrazione provinciale. Proprio non riesce a capire le ragioni del dissenso del Comune di Sanremo, che ha respinto (con voto unanime del Consiglio) l'adesione alla società per azioni, [illegible] costituirsi tra gli enti locali per sostenere e gestire la struttura universitaria di Imperia.

Le due Facoltà, decentrate da Genova (Economia e Giurisprudenza), [illegible] giunte al terzo anno, e per Legge già è certo il completamento del corso, [illegible] il quarto anno dal '95-'96. Gli studenti sono saliti a un migliaio circa, e il risparmio per le famiglie, [illegible] tempo costrette a spese ingenti per mantenere i figli a Genova o in altre città, è stato valutato in circa 5 miliardi. Eppure, Sanremo [illegible] è convinta: dopo aver partecipato alla formulazione dello Statuto della Spa («E' suo diritto essere in disaccordo: ma perché non [illegible] ha espresso prima?», si chiede Domichelis), [illegible] è tirata indietro all'improvviso, perché non avrebbe ricevuto garanzie sufficienti per una propria Facoltà, che potrebbe essere Agraria [illegible] Lingue straniere.

Il quinto articolo dello Statuto, peraltro, è esplicito: «Nel caso [illegible] dell'attivazione [illegible] nuovi corsi, la sede di uno o più [illegible] essi verrà ubicata prioritariamente nell'ambito del territorio di Sanremo, quale Comune con il maggior numero [illegible] residenti in provincia e in considerazione della posizione di centralità territoriale. Per lo svolgimento dei nuovi corsi, [illegible] utilizzati i locali messi a disposizione dai Comuni soci, ove i corsi saranno ubicati». L'articolo 16 precisa che del Consiglio d'Amministrazione avrebbe fatto parte anche un membro designato dal Co[illegible] di Sanremo, oltre ai tre indicati dalla Provincia, uno dal Comune di Imperia, due degli altri soci e il presidente della Provincia.

Sottolinea Domichelis: «Ricordo che l'articolo 5, che mi pare chiarissimo, era [illegible] aggiunto e formulato proprio su richie[illegible] del Comune [illegible] Sanremo, e a sua maggiore tutela». Il possibile, annunciato distacco di Sanremo, che a quanto pare punta a fare da sé, ha destato perplessità anche tra i responsabili dell'Università di Genova, a cui Imperia è collegata e dalla quale dipende. Anzi, il Magnifico Rettore, professor Sandro Pontremoli, attualmente negli Stati Uniti, ha osservato che «Imperia ha i requisiti per ottenere l'autonomia, ma a condizione di riunire i corsi in una sede unica»: in questo caso, sia pure con una «dependance» a Sanremo, potrebbe giungere ai finanziamenti statali.

Il «gran rifiuto» di Sanremo, oltre a rallentare la costituzione della Spa, porterebbe alla revisione delle quote tra i [illegible] capitale sociale, 200 milioni, adesso [illegible] così diviso, in base alla popolazione dei rispettivi Comuni: Provincia 1100 azioni [illegible] per cento), Sanremo 288 (14,4), Imperia 210 (10,5), Ventimiglia 130 (6,5), Taggia 71 (3,55), Bordighera 57 (2,85), Vallecrosia 38 (1,90), Diano Marina [illegible] (1,65), Ospedaletti 19 (0,95), Riva Ligure 16 (0,80), San Bartolomeo al Mare 15 (0,75), Santo Stefano 11 (0,55), San Lorenzo 7 (0,35) e Cervo 7 (0,35). Ma si teme che altri possano seguire l'esempio di Sanremo, e defilarsi.

Stefano Delfino

UN SALONE

Guida per gli studenti

E' un momento di scelta dell'indirizzo scolastico, per gli studenti che frequentano gli ultimi anni delle scuole [illegible] e sono posti davanti a [illegible] scelta tra la cessazione dell'attività [illegible] la continuazione degli studi. E poiché, spesso, gli studenti che proseguono arrivano al momento dell'iscrizione all'Università con grande incertezza, anche a causa [illegible] scarsa [illegible] del ventaglio di possibilità offerte, l'Ateneo genovese organizza un'attività di opportuna informazione, in modo [illegible] fornire, per quanto possibile, elementi di giudizio e di scelta (curriculum dei vari corsi, contenuti, sbocchi occupazionali): anche quest'anno, quindi, si terrà a tale scopo il Salone dello Studente, che si svolgerà [illegible] Palazzo Ducale [illegible] il 10 marzo. Spiega il professor Angelo Morro, presidente di Ingegneria elettronica: «Secondo un calendario, che sarà diffuso tempestivamente, ogni giorno avranno luogo conferenze su specifici corsi di studio. Parallelamente, per tutta la settimana, si potranno visitare gli stand delle varie Facoltà. Ritenendo che, anche per limiti di tempo, il Salone dello Studente potrebbe non rispondere esaurientemente alla domanda di informazione, i docenti di Ingegneria elettronica organizzano ulteriori incontri, presso [illegible] Facoltà, nel periodo da giugno a settembre». **(s. d.)**

DEGRADO A ONEGLIA

Il centro storico è [illegible]

Continuano le proteste per il degrado di vari angoli caratteristici del centro [illegible] Imperia. Tra le lamentele, spiccano quelle degli abitanti nella zona [illegible] porto di Oneglia, legate alla la sporcizia dei vicoli, dove si formano piccole discariche, con cartoni, oggetti, contenitori abbandonati alla rinfusa. Nella foto si vede [illegible] scorcio di vico dei Pescatori, tra spianata Borgo Peri e via Palestro. Dicono i residenti: «Nessuno passa a pulire. Siamo costretti ad arrangiarci da soli, e i risultati si vedono». **[e. f.]**

DALLA CITTA'

UDIENZA

Morte della [illegible] 20 mesi il processo è slittato ad aprile

E' stata fissata per [illegible] 13 aprile la nuova udienza del processo per la [illegible] di Alice Salvo, la bimba di 10 mesi soffocata da un rigurgito il [illegible] agosto '92. Ieri, davanti al pretore Domenico Varalli, è comparsa [illegible] una volta la dottoressa Floriana Massaro, 40 anni, di Imperia, che la notte in cui è deceduta la bambina era di servizio alla Guardia medica e aveva dato alcuni consigli in [illegible] consulto telefonico con la famiglia. Ieri è stata sentita la madre della piccola, Maria Salvo, oltre all'ex direttore sanitario dell'Usl imperiese Genduso e al professore Canale, consulente di parte per la difesa (avvocati Galasso e Acquarone). Il pm Giacomo Moroglia ha chiesto una nuova perizia e ad aprile il pretore Varalli dovrà se accettare l'istanza o procedere a una nuova discussione. **[e. f.]**

FUNERALI

Ieri il [illegible] al pediatra Giuseppe Ricca

Si sono svolti ieri i funerali del pediatra Giuseppe Achille Ricca, 79 anni. Il medico, molto conosciuto [illegible] Imperia dove ha operato [illegible] dal 1947, è spirato dopo una lunga malattia. **[b. v.]**

EMERGENZA

Incidente in via Serrati ferito giovane di 27 anni

Dieci giorni di prognosi per le ferite al capo, riportate [illegible] uno scontro frontale avvenuto in via Serrati, a Imperia. E' il referto dei medici che hanno soccorso Pietro Simonti, 27 anni, residente in via Santa Lucia. Nell'incidente sono rimasti coinvolti anche quattro militari di leva alla caserma Camandone di Diano Castello, che si rimetteranno in pochi giorni. I rilevamenti sono stati compiuti dalla Stradale. **[e. f.]**

DECESSO

E' morta suor Teresa da 50 anni [illegible] Cristo [illegible]

Lutto alla parrocchia di Cristo Re, in via Trento, a Oneglia, per la scomparsa di suor Teresina Balduzzi, 71 anni. Era stata per cinquant'anni al servizio della comunità che abita il quartiere. I funerali si terranno nella chiesa parrocchiale sabato mattina, alle 9. **[b. v.]**

CULTURA

All'«Università verde» da oggi iniziano i corsi

Oggi, nel capoluogo, [illegible] inizio una [illegible] corsi. Alle 17, al centro polivalente di piazza Duomo, si apre il calendario dell'«Università verde», a cura della Lega Ambiente. Marziano [illegible] Maio parlerà di «Vaii, Giass e Vastere: la vita quotidiana sulle nostre montagne». Si proseguirà fino al 17 marzo. Sempre alle 17, nella sede dell'Istituto di cultura italo-tedesco in via Carducci, s'inaugura [illegible] ciclo di appuntamenti con docenti universitari ed esperti, dal titolo «La Germania [illegible] passato e futuro». Fiorenzo Toso, studioso [illegible] dialetto ligure, terrà [illegible] relazione su «L'identità linguistica [illegible] culturale delle [illegible] città mercantili dal Mare del Nord al Mediterraneo». **[e. f.]**

Imperia: i lavori in via Degli Ulivi

Stasera in Consiglio mutuo per le scuole

IMPERIA. Mutui per oltre [illegible] miliardo all'attenzione del Consiglio comunale, che [illegible] riunisce stasera, alle 19,30. I prestiti che dovranno essere approvati riguardano lavori nell'edificio scolastico di via degli Ulivi, attrezzature per l'Osservatorio meteorologico, mezzi da affidare alla Protezione civile [illegible] armi in dotazione [illegible] vigili urbani. All'ordine del giorno, figura anche le determinazione delle tariffe per determinati servizi dell'Osservatorio.

L'opera più importante è quella nel plesso che ospita asilo [illegible] scuole elmentari alla periferia di Porto, appena ampliato per accogliere anche i ragazzi [illegible] arriva da via Martiri. Qui la spesa prevista è di 510 milioni, grazie a un mutuo [illegible] un interesse del [illegible] per cento. Servirà per il secondo lotto di interventi, che comprende [illegible] completamento del giardino [illegible] di un'aula interna, oltre alla ristrutturazione del refettorio e la costruzione di [illegible] scala di accesso allo spazio verde dal piano sottostante. Nel progetto è compresa anche la recinzione della zona, un passo sollecitato [illegible] recente anche dai genitori dei bambini.

Aggiunge [illegible] consigliere [illegible] Bilancio, Giovanni Gramondo: «Un altro prestito di 600 milioni permetterà l'acquisto [illegible] varie attrezzature. Una parte andrà all'ufficio tecnico, un'altra alla Protezione civile, che verrà dotata [illegible] una Panda 4x4, decespugliatori e materiale per [illegible] lotta contro gli incendi. Nella somma totale sono poi compresi 80 milioni che garantiranno nuovi impianti all'Osservatorio meteorologico e stanziamenti per armi in dotazione alla polizia municipale, secondo la ristrutturazione del servizio. Degli [illegible] milioni per il nuovo sferisterio [illegible] località Coppi Rossi si discuterà invece nella seduta del 31».

Oggi si parlerà anche delle tariffe dell'Osservatorio: come già succede in altre strutture, si faranno pagare i bollettini meteo da consegnare a professionisti [illegible] società di assicurazioni che ne hanno bisogno per i risarcimenti danni. **[e. f.]**

Funzionario dell'Usl di Imperia chiede il risarcimento ma il tribunale respinge l'istanza

«Sono stressato, datemi un miliardo»

All'origine di una grave forma di psoriasi ci sarebbero le numerose ore di lavoro straordinario. Ma l'avvocato Rimella ha scoperto che l'ex dipendente dava estenuanti esami all'università e amministrava diversi condomini

IMPERIA. Aveva chiesto un ri[illegible] [illegible] 700 milioni all'Usl d'Imperia, diventati con gli interessi un miliardo. Lo stress da lavoro, la troppe ore di straordinario, gli [illegible] causato una grave forma di psoriasi, infezione della pelle di origine psicosomatica. «Voglio essere risarcito: la malattia viene dalla mia attività», ha dichiarato. Ma quei soldi sono diventati una chimera. Il tribunale ha respinto le richieste del dottor Giuseppe Bruno-Franco, 57 anni, residente in via Brea 67, pensionato, che lavorava all'ufficio personale.

Il legale che ha curato gli interessi dell'Unità sanitaria locale, Giovanni Rimella, ha scoperto [illegible] dimostrato che l'ex dipendente, oltre [illegible] sudare in ufficio, dava estenuanti [illegible] [illegible] Giurisprudenza all'Università [illegible] amministrava diversi condomini. Lo stress, dunque, se lo era cercato. «Tutte fesserie», è la replica [illegible] Bruno Franco. «Lo studio era una forma di terapia [illegible] anche [illegible] gestione dei condomini, solo due, faceva parte della cura. Mi aiutava [illegible] socializzare, a vincere i complessi». Assistito dagli avvocati Acquarone e D'Arienza farà appello.

Fa discutere una causa all'Usl

I problemi hanno avuto inizio alla fine degli Anni Ottanta. Il funzionario, che [illegible] arrivato al 7° livello, era stato trasferito dall'ex Inam al presidio ospedaliero, dopo la soppressione degli enti mutualistici. Sono cominciati i primi guai. Il carico di lavoro forse [illegible] aumentato di colpo (non si dimentichi la scarsità di personale che da sempre contraddistingue il settore). Sul corpo di Giuseppe Franco-Bruno sono comparse fastidiose e antiestetiche macchie rossastre. Psoriasi il verdetto dei dottori.

Davvero l'aggravarsi del morbo era legato alle troppe pratiche da smaltire? Per l'impiegato [illegible] dubbio. Avanzare una richiesta di risarcimento danni gli deve essere apparsa cosa naturale. Settecento milioni per ripagarlo di tutta la fatica, di tutte le pressioni che aveva dovuto subire. Secondo lui, i dirigenti lo avevano trasformato in [illegible] sorta di Fantozzi, costretto a subire, [illegible] subire. La stessa Usl gli aveva riconosciuto [illegible] un'invalidità per causa di servizio. Motivo in più per portare avanti [illegible] battaglia legale anche dopo la pensione. Con la quasi matematica certezza di uscire vittorioso. Acquarone e D'Arienza avevano consegnato ai giudici le consulenze dei massimi esperti [illegible] psicosomatica: «Quell'uomo è logorato dalla tensione, dallo [illegible] Inoltre è depresso».

Ma quando si è trattato di riconoscere le responsabilità dell'Usl le cose sono cambiate. Giovanni Rimella, alla maniera degli avvocati americani [illegible] stile in Perry Mason, ha investigato, facendo affiorare le attività nascoste del dipendente. Ha saputo che era iscritto a Legge a Pavia e che, nello scarso tempo libero a disposizione, invece di riposarsi, teneva i conti di almeno un paio [illegible] condomini. Particolari decisivi, che hanno indotto il Tribunale (le motivazioni [illegible] [illegible] giorni) a rigettare le istanze di Bruno-Franco. Che però non demorde [illegible] ricorda: «L'Università mi era stata consigliata come [illegible] dai medici. Con le riunioni [illegible] condominio vincevo la ritrosia a mostrarmi in pubblico. Mi vergognavo a causa della psoriasi. Tutto è documentato». **[m. v.]**

IL TACCUINO DELLA PROVINCIA

LETTERE AL GIORNALE

Anche a Sanremo vogliamo l'Università

Sono un giovane studente di Sanremo e sto seguendo ormai da diverse settimane le questione che riguarda l'università in provincia di Imperia. [illegible] l'apertura di due facoltà nel capoluogo ha permesso la creazione di un polo universitario di una certa importanza non capisco perché non si possa avvallare l'ipotesi e il progetto dell'apertura di un corso di studi anche nella città dei fiori.

In questo modo, oltre ad alimentare l'interesse nell'ambito universitario, si potrebbero distribuire meglio i finanziamenti e trovare le soluzioni ideali per gli spazi e le strutture.

Come mai, allora, [illegible] Provincia continua ad essere contraria all'operazione ma al tempo stesso sostiene la necessità di iniziare con i fondi del Comune [illegible] Sanremo? E' pruprio [illegible] balla pretesa. E intanto, gli studenti, continuano ad aspettare nuove facoltà che restano sulla carta.

Lettera firmata, Sanremo

Un angolo [illegible] verde finalmente recuperato

Teniamo ad esprimere il nostro plauso per l'avvenuto «ricupero» a verde delle aiuole tra via Don Abbo il Santo e la sottostante piazza della stazione ferroviaria di Oneglia: con una vera a propria operazione-lampo la ditta appaltatrice ha [illegible] dimora in [illegible] solo giorno gli strati di erba verde preconfezionata come si fa con i campi di calcio. Il problema è [illegible] quello [illegible] conservare tale verde e di ampliarlo.

La conservazione del verde coinvolge, da un lato, la lotta contro i [illegible] affamati colombi [illegible] dall'altra i proprietari di cani soliti portare in questi luoghi i loro beniamini. Cogliamo l'occasione per segnalare l'esigenza che venga rifatto l'asfalto dalla parte Nord di via Don Abbo che, vicino al distributore è sconvolto, pieno di buchi, da rimettere in ordine.

Lettera firmata, Imperia

Scrivere alle redazioni de La Stampa di Imperia, via Bonfante 1 e Sanremo, via Gioberti 47

NUMERI UTILI

AUTOAMBULANZE

Imperia: telefono (0183) 290.777.
Bordighera-Vallecrosia: telefono 252.525-295 [illegible]
Camporosso: telefono 29.191.
Cervo-San B[illegible] tel. 405.953.
Diano Marina: [illegible]ò 494.112.
Dolcecqua: telefono 206.878.
Ospedaletti: telefono 505.050.
P[illegible] T[illegible] telefono 36.377.
[illegible] telefono [illegible].
Pornassio: telefono 38.980.
[illegible] **Ligure:** telefono 485.754.
Santo Stefano al Mare: tel. [illegible]
Sanremo: telefono 505.050.
Arma di Taggia: telefono 41.444.
Ventimiglia: telefono 250.722.

FARMACIE DI TURNO

Farmacie che assicurano la reperibilità notturna in provincia.

Imperia: *Manzabò*, via Cascone 148, tel. 61.167
Bordighera-Vallecrosia: *Centrale*, via Vittorio Emanuele 145, tel. 261.246.
Camporosso: *Manessero*, via Vittorio Emanuele 62, tel. 28 191.
Cervo-San [illegible] *Vallini*, via Sicilia 8, tel. 400.902.
Diano Marina: *Scioli*, corso Garibaldi 16, tel 495.092.
Dolcecqua: *Barbieri*, via Provinciale, tel. [illegible]
Ospedaletti: *Marcoz*, [illegible] Matteotti 108/109, tel. [illegible].
Pieve di Teco: *Cappi*, corso Ponzoni 70, tel. 38.209.
[illegible] **Ligure:** *Navoloni*, piazza Bixio 42, tel. 485.754.
Santo Stefano al Mare: *Navoloni*, piazza Cavour 14, tel. 498.862.
Sanremo: *Foce*, corso Matuzia 123, [illegible] 62.233
Arma [illegible] Taggia: *Revelli*, via Queirolo 64, tel. 43.058.
Ventimiglia: *Internazionale*, via Cavour 28/a, tel. [illegible].

OSPEDALI

PRONTO SOCCORSO Imperia: [illegible] 7941. **Sanremo:** tel. [illegible]. **Bordighe[illegible]** tel. 2751 **Costarainera:** tel. 91.524.
[illegible] **MEDICA Imperia soccorso:** tel. (0183) 290.777. **Sanremo:** 500.300. **Guardia medica moriana:** tel. [illegible]. **Bordighera:** tel. 2751. **Ventimiglia:** tel. 2751.

VIGILI DEL FUOCO

Soccorso urgente: telef. 115
Imperia: tel. 20 224. **Sanremo:** tel. 505.858.
Ventimiglia: telef. 357.473.

STATO CIVILE

[illegible] GENNAIO

NATI. A Imperia: Jessica [illegible].
MORTI. A Imperia: Antonia Maggi (90 anni); Antonietta Patrone (69); Giuseppe Ricca (78); Giuseppina Al[illegible] (81); Vincenzo Ramolino (80).
ATTIVITA' AMMINISTRATIVA. Il Comune di [illegible]i Marina ha stabilito uno stanziamento di 70 milioni da destinare alle località colpite dall'alluvione. Il fondo andrà ai Comuni [illegible] Garassio, Mondovì, Clavesana e Casale Monferrato, ognuno dei quali riceverà 17 milioni e 500 mila lire. Intanto, in Regione, è previsto un nuovo incontro per discutere gli intervento nella strada a mare tra Oneglia e Dia[illegible] Marina. I tecnici dei due Comuni sono stati convocati per mercoledì 25 e dovranno stilare [illegible] convenzione che prevede la creazione di porte d'accesso utilizzabili anche dai portatori di handicap. Infine, l'amministrazione municipale del capoluogo ha inviato a diecimila famiglie una Guida ai servizi, che fornisce informazione sui documenti [illegible] preparare e sulle modalità da seguire per completare determinate pratiche burocratiche, [illegible] Statuto della Città [illegible] Imperia. In questa pubblicazione sono spiegati i diritti e doveri [illegible] cittadini, oltre alla storia della città e al funzionamento degli organismi amministrativi, [illegible] Consiglio alla Giunta.

GLI APPUNTAMENTI

IMPERIA

Incontro sulla storia

Domani, alle 17, presso il ridotto [illegible] teatro Cavour, a Porto Maurizio, sarà presentato il «Compendio storico della Liguria occidentale dalla preistoria all'età contemporanea» del professor Giacomo Ricci. A introdurre l'opera, lo studioso Nilo Calvini. **[e. f.]**

SANREMO

Il coro «Amici di Montegna»

Sono aperte le iscrizioni al corso di canto corale el «Coro Amici di Montegna» di Sanremo curato da Mario Molinari. Per informazioni contattare lo 0184/67.07.66. **[g. ga.]**

SANREMO

Libri e cultura al Museo

«Istituzione Medioevali» è il titolo dell'opera presentata alle 17 nelle sale del Museo Civico di palazzo Borea d'Olmo, [illegible] via Matteotti. **[g. ga.]**

IMPERIA

La festa dei vigili

Domenica si festeggia San Sebastiano, patrono della polizia municipale. Alle 10, nella chiesa di San Giovanni, a Oneglia, sarà celebrata una messa e alle 10,45, nella sala consiliare del Comune, si terrà la relazione annuale del comandante dei vigili. **[e. f.]**

[illegible]

Nuova mostra al Rondò

«Nel silenzio delle immagini: segni e sogni dall'uomo». E' il tema della mostra fotografica dedicata a Daniele Marino, che si è appena inaugurata alla galleria Rondò di piazza Dante, a Oneglia. **[e. f.]**

[illegible]

E' uscito «Giallo sport»

E' in distribuzione nelle edicole della provincia il primo numero [illegible] «Giallo sport», una pubblicazione che riserva uguale spazio a tutte [illegible] discipline. Il direttore è Lucio Martelli. **[e. f.]**

SANREMO

Scade la tassa sui rifiuti

Ultimo giorno per la denuncia delle variazioni dei locali soggetti alla tassa per lo smaltimento dei rifiuti solidi urbani. Le domande devono essere consegnate all'Ufficio Tributi di Palazzo Bellevue. **[g. ga.]**

Al processo per l'uccisione dell'antiquaria genovese parla il fratello della vittima

Caso Sconfienza: sono troppi i «non so»

Mario, idraulico a San Bartolomeo, non fornisce particolari attendibili sul presunto assassino
Secondo la deposizione, Musso, accusato del delitto, aveva parlato di un debito di 100 milioni

Il giudice Vito Monetti, 52 anni

GENOVA
SERVIZIO

«L'avvocato ripeté che non era mai stato a casa [redacted] sorella, a Genova». Le parole, tirate fuori con le tenaglie a Mario Sconfienza, sembrano fare a pugni con una delle tante «esternazioni» di Lorenzo Musso, 37 anni, l'ex legale accusato di aver ucciso a coltellate l'antiquaria genovese Maria Sconfienza, di 74. L'imputato aveva sempre detto che nell'appartamento dell'anziana, nel quartiere San Lorenzo, c'era andato invece una volta, il 4 ottobre '93. Pochi giorni prima del delitto, che risale all'11-12 ottobre. Una visita [redacted] cortesia durata pochi minuti.

Ma come basarsi sulla precisione di un testimone che ieri, alla ripresa del processo in Corte d'Assise a Genova è apparso approssimativo, confuso tanto da apparire a tratti indisponente? La deposizione di Mario Sconfienza, 60 anni, idraulico di San Bartolomeo al Mare, fratello della vittima, assistito dall'avvocato Giuseppe Pistamiglio, è stata infarcita da «sa», [redacted] so», [redacted] ricordo», «mi pare», [redacted] erano affari miei».

Difficile per il presidente della corte Lino Monteverde, il suo collega Massimo Cusati e i giudici popolari stare dietro al fiume di errori e vuoti [redacted] memoria in cui è caduto l'artigiano imperiese. E' lui l'uomo che fece conoscere alla sorella Lorenzo Musso, suo vicino di casa, quando [redacted] risiedeva a Diano Castello. Si era nell'estate [redacted] '93 e l'ex [redacted] [redacted] trovava agli arresti domiciliari per la storia degli assegni rubati.

Si vede che [redacted] a disagio Mario Sconfienza. «Non ricordo neppure le cose che servono al mio lavoro, figuriamoci qui», si giustifica sia con il pubblico ministero Vito Monetti sia con il difensore di Lorenzo Musso, Erminio Annoni (lo affianca Roberto Maroni, che però [redacted] era presente [redacted] riceveva notizie attraverso [redacted] cellulare). Le domande bisogna ripetergliele più volte. La sua testimonianza oscilla. A volte va nella direzione verso cui la conduce l'accusa, altre volte, come una vela che si prolunde [redacted] seconda del vento, cambia rotta e pare favorire la difesa. Non è un mostro di memoria. Si fa fatica [redacted] si finisce di sentirlo alle 13.

Già si era partiti in ritardo. [redacted] sono dovuti ripetere tutti i preliminari [redacted] sentire le persone chiamate a deporre il [redacted] gennaio perché hanno dovuto sostituire in fretta e furia un giurato che [redacted] questi giorni [redacted] stato colpito da infarto. Solo [redacted] metà mattinata, dopo il conferimento degli incarichi ai periti (da esaminare orologio e segreteria telefonica della vittima) [redacted] entra nel vivo del dibattimento. Di cosa parlavano Musso e Maria Sconfienza, quando lei veniva [redacted] Diano Castello, ospite dell'hotel Bel Soggiorno o della pensione Morchio? «Io [redacted] [redacted] bene cosa avesse in mente Maria né di [redacted] discutessero. Dovevo lavorare, io», farfuglia l'idraulico. Poi però, puntigliato a ritrovare il filo dei ricordi: «Trattavano anche d'affari. Musso voleva comprare quadri e mobili. Soldi? Mai sentiti questi discorsi. Mia sorella mica [redacted] confidava [redacted] me». Salvo cambiare versione un minuto dopo: «Aveva [redacted] a un debito di [redacted] milioni e ad assegni per [redacted] essanta».

L'abitazione dell'antiquaria genovese Maria Sconfienza subito dopo il delitto

Molto più preciso e sicuro un altro testimone, Salvatore Reale, l'antiquario di Novi Ligure [redacted] cui Maria Sconfienza aveva ordinato mobili per 217 milioni. Secondo il teorema dell'accusa, specchiere [redacted] comò [redacted] alla base della truffa ordita contro la rigattiera. Il delitto allora non era nei piani e sarebbe avvenuto quando lei si accorse dell'imbroglio, scoprendo che non sarebbe mai stata pagata e minacciando denunce a raffica. Chi [redacted] aveva fatto l'ordinazione? «La Sconfienza telefonò che quei mobili erano per un avvocato della Riviera di Ponente agli arresti domiciliari», ha affermato Reale. Annoni: «Si ricorda per quale motivo quell'avvocato sarebbe stato agli arresti?». Reale: «"Per questioni di tangenti", aveva specificato la Sconfienza».

La difesa si [redacted] posta come obiettivo quello di dimostrare che l'antiquaria raccontava [redacted] po' quello che voleva. Il sillogismo che se ne ricava? Non [redacted] attendibile quando si riferiva [redacted] un misterioso avvocato, [redacted] lo [redacted] quando quantificava i debiti al fratello, non lo [redacted] neppure quando vantava l'amicizia [redacted] un uomo molto più giovane di lei (Musso?). Tutto [redacted] contrario di quanto hanno sempre sostenuto i suoi amici: «Donna pignola e prudente».

Lunedì c'è [redacted] [redacted] udienza che in parte [redacted] dedicata alle perizie. Intanto Musso prende appunti. Non perde una battuta. C'è di mezzo un ergastolo.

Maurizio Vezzaro

Trasferimento?

Monetti forse va ad Imperia

GENOVA. E' forse [redacted] Riviera [redacted] futuro professionale del pm Vito Monetti, 52 anni, il giudice che [redacted] messo per la prima volta Mike Bongiorno nella scomoda posizione di «intervistato», costretto a rispondere alle domande o non [redacted] farlo. Il [redacted] magistrato, che sta ancora indagando sui presunti illeciti alla Ruota della fortuna, [redacted] oco di Canale 5 in odore di «combine», ha presentato domanda per venire alla procura della Repubblica d'Imperia al posto di Luciano Bruno, che dal primo di gennaio è [redacted] in pensione.

Il nome di Monetti, originario [redacted] Bari ma che a Genova c'è da 25 anni, [redacted] il secondo della lista. Al primo posto tra i giudici che si sono messi in lizza per venire a Imperia figura Nino Calabrese, della Procura generale presso la Corte d'Appello di Roma. Monetti precede invece il collega Trematerra, attualmente in servizio a Milano. Chi la spunterà? Difficile dirlo. Potrebbe comunque [redacted] essere il pm genovese, che [redacted] l'altro concorre contemporaneamente per un posto alla Procura di Savona. «Devo vedere, potrei anche tornare sui miei passi», precisa il diretto interessato, tra una pausa e l'altra del processo.

Indagini importanti lo vincolano [redacted] Genova (è stato il pm che ha fatto scoppiare il bubbone delle Combiadi): «Non è solo per Mike Bongiorno. Ci [redacted] in ballo una serie di inchieste del filone tangentopoli che vorrei seguire fino in fondo», spiega. L'ipotesi Imperia potrebbe sfumare all'ultimo istante. Anche [redacted] assumerne la dirigenza gli consentirebbe [redacted] acquistare punti per [redacted] carriera. Per il momento, sembra di capire, non c'è nulla di definitivo.

Puntiglioso e implacabile sul lavoro, Monetti, sposato con due figli, si trasforma fuori dalle aule del tribunale. Ama cucinare, passeggiare in montagna e pedalare. Spesso [redacted] Palazzo di giustizia ci viene in sella [redacted] una bici da corsa. [m. v.]

Sei per cento in più

Ecco gli aumenti per gli statali della provincia

IMPERIA. Scatteranno da marzo gli aumenti del 6 [redacted] cento sulla busta paga degli statali, previsti dal contratto che verrà approvato [redacted] livello nazionale il 27, dopo le assemblee [redacted] lavoratori dei ministeri [redacted] livello regionale, dove la proposta [redacted] stata approvata [redacted] larga maggioranza (1176 favorevoli contro 612 contrari). In provincia, dove gli addetti ministeriali [redacted] 781), l'ipotesi era invece [redacted] respinta con 117 favorevoli e 165 contrari. I ritocchi riguarderanno il biennio '94-'95 e saranno pari a un aumento medio di 168 mila lire.

L'esito negativo della consultazione nel Ponente, limitato [redacted] uffici come quelli [redacted] tribunale, prefettura di Imperia e sportelli finanziari di Sanremo, ha messo in evidenza una frattura [redacted] il sindacato conferderale. Afferma Claudio Porchia, segretario [redacted] settore Funzione pubblica per la Cgil: «Bisogna lavorare per ricostruire la fiducia». Per informazioni si possono chiamare [redacted] 0184-502.467 o lo 0183-23.331. (e. f.)

Manca assicurazione

La polmare sequestra [redacted] vela

SANREMO. [redacted] Polizia marittima [redacted] Imperia ha sequestrato un natante di 6 metri attraccato nello specchio d'acqua davanti a Sanremo, perché è risultato privo di assicurazione. Il provvedimento riguarda lo barca a vela con motore ausiliario «Sheriff», immatricolata nella città dei fiori e appartenente a M. O., 32 anni, residente a Sanremo. La «Sheriff» è stata trainata fino [redacted] Imperia dalla motovedetta della Polmare.

Per tornare in possesso del natante, il proprietario dovrà pagare [redacted] contravvenzione di un milione e presentare domanda [redacted] dissequestro in prefettura.

Nei giorni scorsi, alla Marina degli Aregai, la Guardia costiera aveva addirittura sequestrato il «Virginia», [redacted] yacht di 15 metri. La Capitaneria era entrata in azione perché il titolare ha un debito [redacted] [redacted] milioni con il Blu srl d'Imperia, per alcuni lavori di ristrutturazione. L'imbarcazione [redacted] [redacted] quindi requisita su ordine del tribunale di Imperia. (e. f.)

La Cassazione ha accolto per le 4 persone imputate il verdetto della corte d'appello di Genova

Incendio al mercato dei fiori, confermate le condanne

Nell'87 il rogo distrusse la tettoia; danni per 6 miliardi

SANREMO. Quattro condanne definitive per l'incendio che, nell'estate dell'87, distrusse la grande copertura in legno del nuovo mercato dei fiori e costò [redacted] miliardi all'amministrazione comunale. Ieri, a Roma, la quarta sezione penale della Cassazione ha confermato il verdetto della Corte d'appello di Genova. Il ricorso per «carenze di motivazione», presentato dal collegio di difesa, [redacted] stato respinto dopo tre ore [redacted] camera di consiglio. La sentenza è stata pronunciata dal presidente Lococo (procuratore generale Frangini).

I giudici romani hanno in pratica ratificato le pene inflitte in primo grado e ribadite in sede d'appello: 10 mesi di reclusione per Giorgio Bedogni, all'epoca responsabile del cantiere di Valle Armea, e Carlo Gavegni, caposquadra della ditta subappaltatrice «Soave»; 8 mesi con la condizionale ad Alberto Maron, dell'impresa «Maltauro», che ha realizzato il centro [redacted] commercializzazione floricola, [redacted] Ugo Raffaelli, capo cantiere.

Assolto per non aver commesso [redacted] fatto, l'ingegnere Antonino Tetamo, [redacted] Arma di Taggia, all'epoca direttore dei lavori.

La prima sentenza è stata emessa dal tribunale di Sanremo il [redacted] maggio '92, dopo anni di udienze, rinvii, sopralluoghi, perizie e ricostruzioni della vicenda.

Per tutti gli imputati, l'accusa era di aver omesso di predisporre «idonee misure antincendio da realizzare gradualmente [redacted] contemporaneamente alla costruzione dell'opera». In pratica, il nuovo mercato sarebbe stato insicuro, privo di tutte le necessarie precauzioni antincendio, nonostante i forti investimenti e le attenzioni di Comune, Uc. Flor e Spa di cooperazione agricola.

L'allarme scattò alle 10,20 del 26 luglio '87. Le fiamme si sprigionarono per una banale distrazione. Gli operai erano impegnati nell'intervento di rivestimento della copertura in legno: il fuoco si estese rapidamente al tetto della grande sala contrattazioni. Perfino le strutture in cemento armato furono danneggiate dall'incendio.

Pesantissimo [redacted] bilancio dei danni: sei miliardi. Pochi giorni dopo, [redacted] indagini della procura portarono a 17 avvisi di garanzia per incendio colposo. Ma col tempo, il ventaglio dell'inchiesta si è ristretto a cinque imputati.

Le cause del rogo furono chiarite dagli accertamenti condotti da due periti: le fiamme si [redacted] sprigionate da bruciatori utilizzati per incollare gli strati impermeabili alla struttura base del tetto.

Ieri, nella capitale, è stata scritta la parola fine su una delle pagine più tormentate della storia recente di Sanremo. Ma sono stati necessari più di sette anni di inchieste, accertamenti e battaglie giudiziarie per chiarire le responsabilità dell'immenso rogo.

I FINANZIAMENTI

Un altro sequestro di documenti

Nuovo sequestro di documenti nell'ambito dell'inchiesta della magistratura sulle presunte truffe legate ai finanziamenti per [redacted] costruzione del mercato dei fiori. Due agenti della squadra di polizia giudiziaria si [redacted] recati a Roma, negli uffici del ministero dell'Agricoltura, per acquisire una serie di fascicoli legati al [redacted] iter che ha segnato appalti e stanziamenti per [redacted] grande centro di commercializzazione floricola. L'acquisizione delle pratiche è stata disposta dal sostituto procuratore Marcello Basilico, che da mesi tenta di fare luce sui «misteri» della Valle Armea. Il magistrato, che ipotizza una truffa ai danni del ministero, vuole stringere i tempi dell'inchiesta [redacted] condurre nuovi accertamenti sugli appalti per il mercato, costato quasi 100 miliardi. Le attenzioni della procura sono incentrate in particolare sui 20 miliardi concessi [redacted] fondo perduto e ufficialmente richiesti dall'Uc Flor, la grande cooperativa di produttori. Che, però, non ha mai gestito per intero l'operazione mercato fiori (e di riflesso tutti i settori dello struttura). Secondo l'accusa, il Comune e la Spa di cooperazione agricola avrebbero di fatto partecipato alla gestione di quei fondi, che il ministero aveva destinato ai produttori. Nell'elenco degli indagati anche nomi eccellenti: [redacted] amministratori pubblici, responsabili di Uc.Flor e Spa. (g. mi.)

Primo di una serie di provvedimenti contro due assenteisti [redacted] Ventimiglia

Via dal lavoro [redacted] giustificazione
Dipendenti Usl restituiranno lo stipendio

[redacted] Avevano adottato weekend lunghi, accumulando diversi giorni [redacted] assenza dal lavoro apparentemente ingiustificati. Due dipendenti dell'[redacted] Usl [redacted] uno ventimigliese dovranno restituire il denaro dello stipendio indebitamente incassato. Questo è il primo provvedimento disciplinare del nuovo caso di presunto assenteismo, [redacted] quale potrebbero seguirne altri.

A seguito [redacted] alcuni controlli incrociati tra le assenze [redacted] la mancanza [redacted] certificati medici sul personale dell'Usl, si sono scoperte alcune irregolarità [redacted] parte [redacted] Anna Maria Argento, educatore professionale, e del commesso Antonio Cozzucoli (ex consigliere comunale e Ventimiglia della democrazia cristiana). Il controllo ha evidenziato che la prima non è stata in servizio per tredici giorni nel corso di due anni: il 1993 e il 1994. Il secondo, nel solo '93, [redacted] è andato a lavorare per diciassette giorni. All'epoca nell'Usl numero uno [redacted] ancora utilizzate [redacted] vecchie macchine segna-tempo per timbrare i cartellini di presenza sul lavoro. Verificando le presenze dei due dipendenti sono subito balzate all'occhio le [redacted] dei due.

Ecco, nel dettaglio, [redacted] assenze rilevate. Anna Maria Argento, nel '93, non è stata in servizio, pur essendo normalmente retribuita, per sette giorni, così suddivisi: venerdì 22 gennaio [redacted] 18 maggio, mercoledì [redacted] novembre, lunedì 8 e [redacted] novembre, mercoledì 15 [redacted] 20 dicembre. L'anno scorso ha accumulato sei assenze «ingiustificate»: lunedì 10, martedì 18 e lunedì [redacted] gennaio, sabato 15 febbraio e giovedì 31 marzo. La prevalenza dei lunedì [redacted] evidente. Antonio Cozzucoli, invece sembra avere [redacted] maggiore propensione e non presentarsi in ufficio negli ultimi giorni della settimana, e ad accumulare [redacted] continuate. Sempre secondo la verifica all'interno dell'Usl, Cozzucoli si è astenuto dal lavoro per diciassette giorni, tutti nel 1993. Venerdì 8 gennaio, sabato 6 e il 18, 19 [redacted] 20 (giovedì, venerdì e sabato) febbraio. Venerdì 5 e sabato 6 [redacted] zo, mercoledì 7 aprile, lunedì 31 maggio, sabato 17 e giovedì 29 luglio. Ancora, il 9, 10 e 11 agosto (lunedì, martedì [redacted] mercoledì), il 2, [redacted] e 4 novembre (martedì, mercoledì e giovedì). Ai due è stato chiesto dall'Usl di dare giustificazioni alle assenze, ma sembra che non abbiano fornito validi elementi: hanno solo parlato di motivi di salute, ma mancano i certificati medici. All'Usl, quindi, sono scattate le contestazioni disciplinari, innanzitutto con la restituzione del denaro all'epoca incassato per giornate in [redacted] non [redacted] presentati al lavoro.

Daniela Berghi

Le ultime precipitazioni [redacted] hanno arricchito di molto [redacted] manto, ma sono in arrivo altri fiocchi

Mano agli sci, torna la [redacted] nell'entroterra

Le località consigliate per Monregalese e Alpi Marittime

Buone notizie per gli sciatori

Gli sciatori non si illudano. La misera nevicata dell'altro ieri [redacted] ha risolto i problemi. Sulle piste il manto è aumentato di poco più [redacted] 15 centimetri. Che, però, una volta [redacted]attuti, sono destinati a ridimensionarsi ulteriormente. Le speranze sono tutte rivolte a oggi pomeriggio. I bollettini meteo aprono [redacted] squarcio di luce sulle fosche previsioni dei giorni scorsi: già da [redacted] le nuvole faranno capolino e, nel corso della giornata, avranno la meglio sulle tradizionali «tremila ore» di sole rivierasche. Anzi, nel pomeriggio la nuvolosità sarà molto più intensa e, al più tardi nella [redacted]a, avremo nuovamente tuoni [redacted] fulmini. Ma solo sulla costa. Nell'entroterra altre nevicate. Purtroppo non molto intense.

La tendenza all'aumento della temperatura si [redacted] avvertita già nelle prime ore di ieri: bastava dare un'occhiata al termometro per verificare un balzo in avanti [redacted] almeno un paio di gradi rispetto ai giorni passati (la massima è stata di 13).

D'altra parte la temperature non sono state rigide nemmeno durante la nevicata dell'altro giorno. Sulla costa si [redacted] toccata [redacted] minima di sette gradi. L'entroterra [redacted] [redacted] costantemente sopra lo zero. Ciò nonostante la neve, anche [redacted] complessivamente non ha dato i frutti sperati dagli sciatori, in alcune località [redacted] stata comunque abbondante. A Pieve i centimetri sono stati [redacted]. Sul Pizzo d'Avegno e [redacted] Paudo un paio, mentre l'exploit si [redacted] avuto [redacted] Monesi con 39 centimetri in poche ore. La località sciistica delle Alpi Marittime [redacted] forse l'unica che si possa dire davvero fortunata nel panorama complessivo delle stazioni climatiche: ieri i «gatti» battevano le piste [redacted] [redacted] prevarrà il freddo, forse già domani si potranno mettere gli sci [redacted] piedi. Il problema, infatti, sta tutto nella temperatura che si mantiene a livelli elevati. Quasi dappertutt[redacted] [redacted] [redacted] sta sciogliendosi. Vedremo che cosa accadrà stasera.

E ora un'occhiata alle località sciistiche del Monregalese e delle Alpi Marittime. Le notizie che arrivano dal quartier generale di Frabosa non sono felicissime. Vediamole. **Artesina:** 30-40 cm, 4 impianti aperti; **Prato Nevoso:** 30-40, 5 impianti; **Frabosa:** 20-30, 3 skilift; [redacted] [redacted] chiusa **Lurisia; S. Giacomo** 10-40, 7 sciovie; **Garessio, St. Gree** [redacted] **Ormea** ancora al palo.

Meglio le [redacted] a Limone da dove comunicano che ai già 10 impianti aperti, [redacted] sabato [redacted] entreranno in funzione altri. Unica, vera buona notizia: quasi tutti gli anelli per il fondo sono perfettamente funzionanti.

Giulio Galuzzi

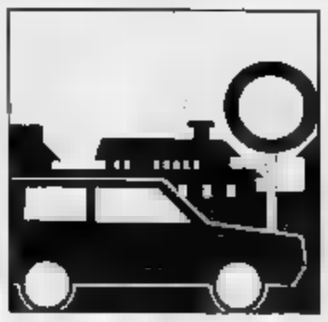

La Sovrintendenza ai Beni ambientali di Genova dice no al maxi-progetto

Bocciato parcheggio nella Pigna

Eccessivo l'impatto con le case e i vicoli. Il Consiglio comunale ha approvato l'acquisto di appartamenti e magazzini in via Romolo Moreno e vicolo Balilla. Trattative per la chiesa sconsacrata di Santa Brigida

SANREMO. Un parcheggio nel sottosuolo della Pigna che consenta di raggiungere comodamente i vicoli con l'auto e di favorire quel ripopolamento del centro storico che rappresenta una delle condizioni primarie per un rilancio turistico ed economico del vecchio borgo, da troppo tempo abbandonato al suo destino e considerato il «Bronx» della città. La proposta, formulata dalla giunta comunale nel quadro del piano per il recupero della Pigna, è stata esaminata dalla Sovrintendenza ai Beni ambientali di Genova che l'ha bocciata clamorosamente. La motivazione? pare per l'eccessivo impatto ambientale.

Il parcheggio avrebbe dovuto presentare tre entrate: nei giardini Regina Elena, alla Madonna della Costa (all'estremità Nord della Pigna); la seconda in via San Francesco (ai piedi del borgo); la terza in piazza dei Dolori, in piena città vecchia (quest'ultima esclusivamente riservata ai pedoni per uscire dal parcheggio).

Il progetto, realizzato dall'architetto Sparago, docente all'università di Milano e noto professionista di Sanremo, è stato bocciato senza possibilità di appello. «Se si vuole rilanciare la città vecchia è necessario invogliare la gente ad andarvi ad abitare» dice l'assessore alle Finanze, Erio Fucini. Che aggiunge: «Ma chi volete che si interessi degli appartamenti nei vicoli se il parcheggio più vicino non regolamentato da parchimetri o zona disco è in via Nino Bixio?»

Messo da parte il maxi posteggio, il Comune ha affrontato la seconda parte del progetto di rilancio, turistico ed economico, della Pigna: l'acquisto di appartamenti e magazzini in stato di abbandono da riportare agli onori del mondo o sfruttare sotto il profilo culturale e sociale. Mercoledì sera il Consiglio comunale ha approvato l'acquisto di quattro appartamenti e quattro scantinati situati in via Romolo Moreno e vicolo Balilla. Per acquisire le unità immobiliari Palazzo Bellevue ha stanziato tre milioni, la somma richiesta dai proprietari e ritenuta «congrua» dall'Ufficio tecnico erariale di Imperia. Un altro tassello del mosaico che dovrebbe vedere finalmente la rinascita del centro storico, dovrebbe venire collocato a giorni con l'apertura in un locale di proprietà del Comune in piazza dei Dolori, del nuovo ufficio dei vigili urbani che dovrebbe anche svolgere da presidio permanente di polizia. Un altro passo avanti per scoraggiare la micro criminalità che per anni ha trovato rifugio nell'oscurità dei vicoli, e per nuove condizioni di sicurezza e tranquillità per gli abitanti ed i turisti in visita ai «carugi».

Un parcheggio avrebbe dovuto avvicinare i sanremesi alla città vecchia [GATTI]

Piero Moretti

Barillà contesta i telefonini

E' partito un esposto al sindaco contro i cellulari degli assessori

SANREMO. Quanto costano al Comune i telefoni cellulari degli assessori Giorgio Marini, Marco Medlin e Vinicio Tofi? Troppo secondo il consigliere provinciale della sinistra, Carlo Barillà, che ha chiesto formalmente al sindaco di revocare i tre contratti. Barillà, nella lettera al sindaco, sottolinea che il procuratore regionale della Corte dei conti ha ritenuto che gli amministratori pubblici svolgono compiti esclusivamente amministrativi senza alcuna di una continua reperibilità nell'espletamento delle loro funzioni istituzionali».

A sostegno della sua teoria, il consigliere provinciale ricorda la sentenza della Corte dei conti - sezione giurisdizionale dell'Umbria - che ha condannato due dirigenti dell'Usl a rimborsare gli oneri definiti «non giustificati» dalla funzione effettivamente svolta. Barillà ha anche fatto i conti in tasca ai tre assessori verificando che dall'acquisto del telefonino (maggio '94) a oggi il Comune ha speso 1 milione 643 mila lire per Tofi; 1 milione 262 mila lire per Marini e 1 milione mila lire per Medlin.

E i tre assessori come rispondono alla proposta Barillà di revocare i contratti? Giorgio Marini, assessore con delega all'Organizzazione personale, dice: «Non mi occupo solo dei problemi del personale ma anche di protezione civile. Un incarico che prevede la mia reperibilità. Non esiste davvero una sentenza della Corte dei conti che non autorizza gli amministratori ad usare per gli incarichi derivanti dal mandato il telefonino del Comune, vuol dire che ne farò a meno. [g. p. m.]

DALLA CITTA'

INCENDIO

Insegna luminosa in fiamme all'Hotel Tivoli della Foce

Allarme l'altra notte in corso Matuzia per l'incendio dell'insegna luminosa di un albergo. I Vigili del fuoco sono intervenuti per spegnere le fiamme divampate in seguito ad un corto circuito all'ingresso dell'«Hotel Tivoli». [g. ga.]

PENSIONAMENTO

Il professor Giorgio Orlando ha lasciato l'ospedale

Ha lasciato l'ospedale di Sanremo il professor Giorgio Orlando, per diversi anni primario del reparto Malattie Infettive. Orlando, ora in pensione, ha personalmente la ricerca sul fenomeno Aids nel Ponente. [g. ga.]

[illegible]

Corso scolastico Wwf per insegnanti elementari

Si è aperto ieri per 29 insegnanti delle scuole elementari il corso di ecologia del Wwf. Le lezioni, concordato con l'assessorato alla Pubblica Istruzione, permetteranno di attivare entro marzo il progetto-ambiente per esperienze didattiche legate alla natura. [g. mi.]

GIARDINI

Manutenzione per le palme di piazza Eroi sanremesi

La giornata di ieri ha visto interventi di manutenzione per le palme della zona del centro. In mattinata gli operai dell'Ufficio Ecologia del Comune si sono occupati delle piante di piazza Eroi. [g. ga.]

[illegible]

Al Bar Covo via Corradi il campionato «Slot Cars»

Gare di automodelli elettrici all'autodromo «Cavallino» del bar Covo di via Corradi. Il campionato «Slot Cars» è organizzato dai «Ferrari Club» e da «Hobby Models». [g. ga.]

[illegible]

Una conferenza del Fai nei saloni dell'Hotel Royal

«Le tradizioni popolari dei liguri» è il tema della relazione in programma domani alle 16 per l'incontro organizzato al Royal Hotel dal Fai, il Fondo per l'Ambiente Italiano. La conferenza è a cura dell'etnologo Paolo Giardelli e il materiale fotografico è fornito da Ferruccio Carassale. [g. ga.]

[illegible]

Rinnovata la vecchia sede Gruppo Alpini Sanremo

E' prevista per domenica l'inaugurazione della sede del Gruppo Alpini Sanremo a Palazzo Nota. Il programma prevede alle 10,30 una messa in onore ai caduti, l'apertura della sede, quindi l'assemblea ordinaria dei soci e infine il pranzo sociale. [g. ga.]

Presto in Consiglio sigla della convenzione

Tutti gli alloggi comunali all'Istituto case popolari

SANREMO. Un centinaio di alloggi del Comune sono destinati a passare sotto il controllo diretto dello Iacp. Una speciale convenzione, attualmente in fase di studio, dovrebbe infatti garantire all'Istituto autonomo case popolari di prendersi in carico la gestione degli immobili dati in affitto da Palazzo Bellevue. L'ultima parola spetterà al Consiglio comunale ma l'amministrazione-Oddo sembra proprio decisa a scaricare una competenza che per il momento ha creato solo una serie di problemi. In via Lamarmora come in via Martiri e al Borgo la situazione sembra quindi essere arrivata ad una svolta e nel giro di poche settimane, con il cambio della guardia tra Comune e Iacp, scatterà anche la definizione dei nuovi canoni d'affitto. A questo proposito un commercialista e un geometra hanno già ricevuto l'incarico di fissare i nuovi canoni secondo i parametri di mercato così come previsto dalla Finanziaria '93. Nei rapporti con gli utenti dovrebbe cambiare poco: «Anzi - spiega l'assessore Erio Fucini - si potranno avere dei miglioramenti nei servizi».

E mentre da parte del Comune è chiaramente interessato all'operazione case popolari», dall'altra dovrebbe avere inizio anche il progetto che riguarda la vendita di negozi ed uffici che oggi vengono affittati a privati con tariffe irrisorie rispetto a quelle del mercato immobiliare. Un altro problema, per il momento irrisolto, è invece quello dell'edilizia popolare e convenzionata. Il caso scoppiato in relazione alla zona del Solaro ha di fatto ritardato ogni possibile intervento bloccando progetti e cantieri che continuano ed esistere solo sulla carta. Il reale fabbisogno di abitazioni della città dei fiori sembra quindi essere legato al nuovo Piano Regolatore Generale. Uno strumento urbanistico che dovrebbe stimolare l'economia edile sanremese. [g. ga.]

L'inchiesta sulla variante alla tangenziale finita nel cimitero: nel mirino altri nomi eccellenti

Aurelia bis, Pippione dal giudice per 4 ore

Interrogato ieri in procura l'ex sindaco indagato per abuso d'ufficio

SANREMO. Oltre quattro ore di interrogatorio per l'ex sindaco Leo Pippione, coinvolto nell'inchiesta sulla variante dell'Aurelia bis. Il leader della vecchia dc sanremese, ora consigliere regionale del ppi, si è presentato a palazzo di giustizia alle 15,30 di ieri, per rispondere alle domande del sostituto procuratore Marcello Basilico, che indaga sui «misteri» della Valle Armea. Appalti sospetti, scelte tecniche e amministrative legate alle grandi opere pubbliche dell'area ai piedi di Bussana: mercato dei fiori, sottopasso dell'Aurelia, ampliamento di via Frantoi Canai e la superstrada 400 miliardi finita fra le tombe del cimitero.

Pippione, assistito dall'avvocato Gabriele Boscetto, ha lasciato l'edificio di via Anselmi poco prima delle 20, un po' provato per il lungo interrogatorio, ovviamente coperto dal segreto istruttorio. L'ex sindaco è finito nel mirino della magistratura per il filone-Aurelia bis assieme ad altri personaggi eccellenti: amministratori pubblici, funzionari, tecnici.

L'ex Leo Pippione

Un confronto serrato, quello di ieri, durante il quale stato ripercorse tutte le tappe amministrative dell'intricata pratica: dalle prime ipotesi progettuali all'appuntamento con la Conferenza dei servizi del maggio '89, quando venne approvato il tracciato finale dell'Aurelia bis, sfruttando la «corsia preferenziale» e gli investimenti per i Mondiali del '90. Un lungo iter, concluso con il decreto ministeriale che nel settembre di cinque anni fa diede il via all'imponente opera, realizzata per la prima tranche dall'Autostrada dei Fiori su dell'Anas in cambio del rinnovo della gestione dell'Autofiori.

Vicenda per le quali oggi Pippione si trova indagato per concorso in abuso d'ufficio. L'altro giorno, sotto il torchio del sostituto Basilico finito l'ex assessore all'Urbanistica Bruno Giri, una delle memorie «storiche» di Palazzo Bellevue, che avrebbe rinunciato a entrare nel merito di quella che furono le scelte ed i comportamenti di alcuni amministratori comunali dell'epoca. Tanto che lo stesso magistrato ha definito «interessante» l'interrogatorio. Che, come per Pippione, si è protratto per più di quattro ore.

Tra gli indagati, anche il direttore dell'Autofiori, Alfredo Borchi, l'ex assessore alla Grande viabilità Emidio Revelli, l'ingegnere Antonino Teisano, consulente del Comune, e l'imprenditore dei marmi Antonio Borga. Secondo l'ipotesi accusatoria, assieme ad altri personaggi coinvolti nell'inchiesta, avrebbero avuto un ruolo nella modifica del tracciato della tangenziale, dirottata nel cimitero in modo da favorire interessi legati allo sfruttamento di terreni a valle delle tombe.

la variante ha finito col paralizzare i lavori, ripresi solo di recente, attirando l'attenzione della procura. Ora il magistrato si prepara a tirare le prime somme, anche se nelle prossime settimane altri indagati potrebbero convocati a palazzo di giustizia. [g. mi.]

OTTIMI QUOTAZIONI SUL MERCATO

BORSA DEI FIORI

[quotazioni del 19-1-'95]

FIORE	QUALITA'	SCELTA	UNITA'	PREZZO (STELO) MAX	MIN
Rosa	Anna	extra	2.000	3.500	3.000
Rosa	Anna	prima	3.000	2.300	2.000
Rosa	Cocktail	extra	—	—	—
Rosa	Cocktail	prima	—	—	—
Rosa	Dallas	extra	5.000	2.500	2.500
Rosa	Dallas	prima	5.000	2.000	2.000
Rosa	Koba	extra	2.000	1.800	1.500
Rosa	Koba	prima	3.000	1.300	1.000
Rosa	Vivaldi	extra	2.000	2.500	2.300
Rosa	Vivaldi	prima	3.000	1.600	1.500
Rosa	Verdiana	extra	2.000	3.500	3.000
Rosa	Verdiana	prima	3.000	2.500	2.000
Rosa	Diverse	extra	10.000	3.500	1.500
Rosa	Diverse	prima	50.000	1.500	400
Anemone	—	extra	15.000	250	200
Anemone	—	prima	45.000	—	140
Bocca di Leone	—	extra	40.000	1.200	—
Fresia	—	extra	7.500	700	700
Fresia	—	prima	7.500	600	500
Gerbera	—	prima	60.000	700	700
Lilium	Pregiati	extra	3.000	5.000	2.000
Lilium	Comuni	prima	12.000	1.800	1.200
Iris	—	prima	10.000	800	700
Violaciocca	—	extra	5.000	1.200	900
Violaciocca	—	prima	10.000	800	700
Ranuncolo	—	extra	10.000	700	600
Strelitzia	—	extra	4.000	2.500	2.500
Garofani	Mediterranei	prima	45.000	400	350
Garofani	Mediterranei	pregiata	50.000	450	400
Garofani	Seconda	seconda	60.000	250	200
Eucaliptus	Shuartiana	prima	—	4.500	4.000 (al kg.)
Eucaliptus	Cinerea	prima	kg. 300	5.000	4.000 (al kg.)
Ruscus Danae	—	prima	kg. 900	13.000	12.000 (al kg.)

— Totale colli contrattati: 1005
— Fatturato [illegible] 620.150.000
Commento: ● Media affluenza di merce; ■ Prezzi stazionari; ● Qualche rimanenza

SANREMO. I prezzi si mantengono alti sul mercato di Valle Armea mentre la nuova ondata di gelo che sta investendo il Nord Italia dovrebbe far aumentare nei prossimi giorni la richiesta di fiori. Le «prime della classe» sono ancora le rose (con le Anna a lire allo stelo) seguite dai garofani (500 lire per le varietà pregiate) e dalla mazzeria. Ieri mattina sul plateatico sono affluite poco più di mille ceste per un giro d'affari discreto, milioni.

E mentre i floricoltori guardano con interesse il termometro e alle comunesse dei maggiori esportatori, la Riviera ha visto la nascita di una nuova associazione di categoria. Si tratta della Federazione degli Agricoltori (Federagricoltori) nata dalla fusione della Confederazione Italiana Agricoltori e l'Unione provinciale Agricoltori. A presiedere il nuovo organismo è Bruno Filippi: «L'iniziativa si è resa necessaria per il miglioramento del settore agricolo, per una difesa unitaria della categoria e per effettuare studi e ricerche».

Intanto, la giornata di oggi sigla la vigilia dell'apertura di «Fiori Sanremo '95», il nuovo salone della floricoltura allestito nell'ex mercato di corso Garibaldi. Tra le manifestazioni collaterali si segnala il concorso di composizioni floreali a tema curato dalle socie del «Flos Club Sanremo». [g. ga.]

CERCASI VILLA IN ACQUISTO TRA FRONTIERA FRANCESE E [illegible]

500 mq. di superficie abitabile
5000 mq. di terreno
molto isolata con bella vista
in prossimità «Autostrada».

astengano agenzie.

Rivolgersi: 0184/24.13.31
week-end.

LA STAMPA

ogni sabato

tuttolibri

settimanale di attualità, cultura, letteratura, storia, arte e spettacolo

Anche a San Remo il meraviglioso CASHMERE direttamente dal PRODUTTORE a prezzi speciali!

100% Cashmere filato 2/28 Ing. Loro Piana.

SAN REMO Corso Matteotti, 142
Tel. 0184 / 509091

Big Berthe
CASHMERE

Bordighera, opposizione contraria

Per i parcheggi la giunta frena

BORDIGHERA. Parcheggio [redacted] piazza della stazione [redacted] palazzetto dello Sport: l'opposizione vuole accelerare, ma l'amministrazione Vignali [redacted] un freno. [redacted] corso del Consiglio si [redacted] avuta una chiara dimostrazione della politica della nuova giunta, che preferisce attendere migliori condizioni per realizzare i progetti. L'ex sindaco Olivo, [redacted] consigliere, ha invece sollecitato due pratiche che Bordighera aspetta da tempo.

Parcheggio. «Perchè procrastinare l'appalto? - ha chiesto la Olivo - Pensate di rivedere [redacted] convenzione, [redacted] credete sia facile? Noi ci abbiamo impiegato quattro anni [redacted] affrontato diverse richieste delle Ferrovie. Rimettendo tutto in discussione, credete di poter far meglio di noi? Potrete anche spuntare una convenzione migliore, [redacted] quanto tempo passerà ancora?». Decisa la replica [redacted] sindaco Alvaro Vignali: «Nessun imprenditore farebbe [redacted] investimento miliardario per una concessione di soli vent'anni. Sono questi, circa, gli anni che resterebbero per la gestione del Comune contando che, [redacted] trenta previsti, ne sono già passati due per [redacted] trattative e ne trascorrerebbero altri per i lavori». Secondo il sindaco, quindi, la [redacted] è assolutamente da rivedere. «A Sanremo il parcheggio di piazza Colombo [redacted] in concessione per 60 anni, Portosole per 99: saremmo completamente fuori dalla media nazionale». [redacted] è poi fatta [redacted] notevole scoperta, che ha sorpreso anche l'ex sindaco: la convenzione con le Ferrovie, per la quale l'ex amministrazione aveva perso tanto tempo, non è mai stata firmata. Sarà più facile, quindi, per la nuova giunta, rimetterne in discussione alcuni punti.

Palasport. Il sindaco ha ribadito la volontà [redacted] portare [redacted] termine l'opera in un unico lotto [redacted] con un unico finanziamento. Decisione che non condivide l'ex primo cittadino, che non si stanca [redacted] ripetere che sarebbe meglio andare avanti con i fondi disponibili: non si da pace per aver lasciato un avanzo di amministrazione di oltre [redacted] miliardo che è stato frazionato dalla giunta per diverse opere invece di essere destinato al Palazzetto: «Quale urgenza c'era, ad esempio, di investire quasi 200 milioni per spostare la fontana delle Sirene? E' rimasta lì per trent'anni e poteva aspettare ancora», ha affermato la Olivo. La giunta, invece, mira ad un mutuo di 4 miliardi dal Credito sportivo. «La nostra intenzione è congelare il costo dell'opera - ha replicato Vignali - Oggi la spesa prevista è di 7 miliardi e mezzo: se l'intervento dovesse [redacted] finanziato a lotti, fra 10 anni arriverebbe [redacted] costare [redacted] miliardi. Speriamo di ottenere un finanziamento di 4 miliardi [redacted] ad un tasso di interesse inferiore al 9%». (d. bo.)

Mentre il biglietto della lotteria della Battaglia dei fiori sarà abbinato anche ad un'altra manifestazione

I consiglieri si [redacted] lo stipendio

Ventimiglia: da 18 mila lire a poco meno di 30 mila

[redacted] Dopo il sindaco e gli assessori, anche i consiglieri [redacted] aumentano lo «stipendio». Questa sera, nel [redacted] della prima seduta del '95 del Consiglio comunale, è stato inserito all'ordine del giorno l'adeguamento dei gettoni di presenza dei consiglieri [redacted] dell'indennità per il presidente del Consiglio. Ma questa volta si parla di spiccioli: dalle diciottomila e 150 lire attuali, i consiglieri riceverranno ventinovemila [redacted]7 lire a riunione, di qualsiasi durata.

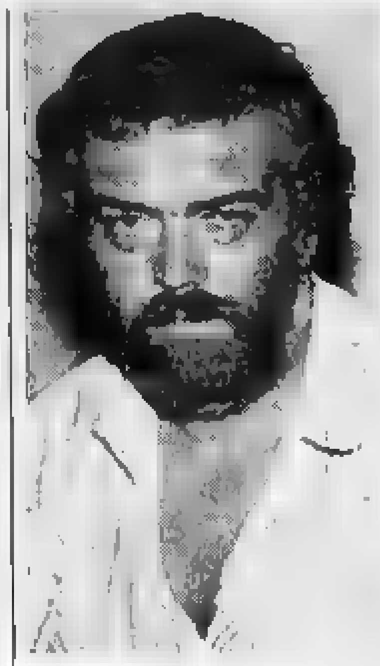

Il capogruppo Franco Molinari

L'importo è prestabilito rispetto al numero di abitanti del Comune. [redacted] tempo impiegato per le pratiche dell'amministrazione è parecchio, a volte sacrificato dal lavoro: non è certo questo gettone che lo ripaga.

Ma, del resto, l'impegno di un consigliere [redacted] di là della retribuzione economica, ed è motivato da [redacted] interesse per la cittadina», commenta il consigliere Franco Molinari.

Il presidente del Consiglio, carica oggi ricoperta dal consigliere anziano Emilio Galardini di Forza Italia, riceverà invece una mensilità, come succede per gli as[redacted]. Lo stipendi previsto è uguale a quello percepito dai componenti della giunta: 958 mila lire lorde.

Gli argomenti principali, questo sera, saranno comunque l'esame del bilancio di previsione '95 e [redacted] quello pluriennale [redacted] la discussione sulla Battaglia dei fiori. Per la prima volta l'importante pratica viene portata in Consiglio, [redacted] proposta del consigliere dei Popolari Lorenzo Viale, [redacted] si provede un [redacted] dibattito sulla gestione della manifestazione. I tempi stringono, i problemi organizzativi e tecnici sono notevoli, ma non insuperabili: [redacted] cercherà la strada migliore per far rinascere, [redacted] non alla grande, almeno con dignità uno spettacolo che è rimasto nei cuori dei ventimigliesi.

La spinta fondamentale che invoglia l'amministrazione a non mollare è la lotteria nazionale. In Comune è già arrivata [redacted] Ministero delle Finanze che conferma la pubblicazione sulla Gazzetta ufficiale della lotteria collegata alla Battaglia dei fiori e del Giro nazionale delle auto storiche. Ventimiglia, infatti dovrà dividere con un'altra località italiana spese e incassi della lotteria.

Si legge nel documento: «Il collegamento comporta le unicità di tutti i connessi adempimenti: la data [redacted] estrazione (il 16 luglio), la stampa del biglietto, che dovrà comprendere riferimenti di entrambe le manifestazioni, attribuzione degli utili, [redacted] dividere tra i due organizzatori delle manifestazioni, l'emanazione [redacted] decreto delle modalità tecniche della lotteria».

L'amministrazione adesso deve provvedere ad inviare, al più presto, il materiale illustrativo della Battaglia, [redacted] sarà impiegato per la realizzazione dei bozzetti, e il regolamento della manifestazione, per preparare il decreto relativo alle modalità tecniche di svolgimento della lotteria, con particolare riferimento alla defini[redacted] dei criteri per l'abbina[redacted] dei biglietti estratti vincenti.

Daniela Borghi

Dai vigili 326 [redacted] nel '94

Oggi la festa annuale del Corpo «Il nostro organico va adeguato»

ENTIMIGLIA. Hanno fruttato quasi 326 milioni, nel '94, le violazioni accertate [redacted] Ventimiglia dalla polizia municipale (7731 [redacted] Codice della strada, 192 al regolamento comunale di polizia urbana, 27 alle ordinanze del sindaco): un'attività molto intensa, e di crescita, oltre che redditizia per le casse del Comune, quella dei vigili, che questa mattina celebrano la festa annuale.

Sempre di più, e di vario tipo, le incombenze affrontate, dalle segnalazioni per ritiro di patente (14) ai veicoli rimossi per intralcio alla circolazione (585), alle operazioni di polizia giudiziaria, [redacted] cinque fermi di stranieri per allontanamento e 230[redacted] sequestri di merce falsificata. Tutto questo, nonostante a Ventimiglia si registri il più basso rapporto, in provincia, tra agenti, abitanti [redacted] territorio. L'organico previsto è di 40 agenti, gli effettivi sono 30, per 26.432 abitanti, con un rapporto di uno a 881. A Sanremo, nonostante manchino 20 agenti all'organico, [redacted] rapporto agenti abitanti è di uno a [redacted]. «E' necessario che l'amministrazione comunale faccia tutto quanto è possibile, nel limite della legislazione vigente, affinché sia coperto l'attuale numero previsto dalla nuova pianta organica di 40 unità - dicono gli agenti. Il Comando svolge [redacted] propria attività sull'arco dell'intera giornata, compreso i giorni festivi e ore notturne, per [redacted] il personale presente viene impiegato nel turno antimeridiano (8-14), pomeridiano (14-20) e serale (20-24). E' evidente che il personale presente per poter coprire i turni dev'essere dimezzato e che, tenendo conto delle assenze per [redacted] (36 giorni all'anno per dipendente), malattia (media 12 giorni all'anno) ri[redacted] compensativi [redacted] giorni a dipendente), si ha una presen[redacted] giornaliera media per turno di un numero compreso tra 9 e 10' ben poca [redacted] per il terzo Comune della provincia» (d. bo.)

[redacted]

VENTIMIGLIA

Tenta [redacted] togliersi la vita aprendo i rubinetti del gas

Tenta il suicidio chiudendosi in casa [redacted] aprendo i rubinetti del gas: è [redacted] ricoverato nel reparto di Rianimazione del Saint Charles per intossicazione. S.O., 65 anni, residente a Torino ma domiciliato in corso Li[redacted] Piemonte, a Ventimiglia, aveva architettato la propria fine nei minimi particolari, togliendo la corrente elettrica per evitare possibili esplosioni, barricando porte e finestre perchè non entrasse [redacted] filo d'aria e scrivendo bigliettini dedicati a ciascun conoscente. Aveva aperto i rubinetti del gas intorno alle 6 e solo alle 14 [redacted] stato soccorso, quando un vicino ha chiamato Croce Verde e Vigili del fuoco. La sua prognosi è riservata.

BORDIGHERA

Rinviato [redacted] data da destinarsi l'atteso recital di Rossi

E' stato rinviato [redacted] data da destinarsi il «Recital» di Paolo Rossi, previsto il 2 febbraio al teatro del Palazzo del parco [redacted] Bordighera. L'importante spettacolo, «perla» tra tutti gli appuntamenti del calendario teatrale, è slittato a data da destinarsi. I responsabili [redacted] Teatro Garage di Genova, infatti, non sono in grado di precisare la nuova data.

[redacted]

Una [redacted] ambulanza per la Croce Verde

Il presidente della Croce verde, Luciano Cosco, ha comunicato che tra [redacted] entrerà in servizio una nuova ambulanza, donata dalla signora Sira Maria Miseria. Non ha risparmiato parole dure nei confronti delle istituzioni della zona per il loro largo disinteresse ai bisogni dell'ente.

[redacted]

Allagamenti, frane e roghi gli interventi dei pompieri

I Vigili del fuoco di Ventimiglia sono intervenuti l'altra sera, intorno alle 22,30, [redacted] un'abitazione di [redacted] Gallardi, [redacted] causa di una infiltrazione [redacted] acqua dal tetto che ha provocato un semi allagamento, subito bloccato. Poco dopo una frana di lieve entità ha interessato la Statale 20 [redacted] Porra. [redacted]' caduto qualche masso, ma grazie all'intervento dei pompieri la strada è tor[redacted] percorribile in pochi minuti. Nella tarda mattinata, inoltre, sono intervenuti a S. Secondo, davanti alla chiesa, per spegnere un'auto che ha preso fuoco per un probabile ritorno di fiamma dal carburatore.

Risponde l'assessore Allavena dopo le proteste degli abitanti

Arziglia, presto i [redacted]

Riutilizzo del sentiero «Camin du Pippu» e recupero dei marciapiedi. Per le «Due strade» inseriti nel bilancio alcuni interventi. «Un quartiere trascurato da troppi anni»

BORDIGHERA. «Presto all'Arziglia sarà effettuato [redacted] recupero dei marciapiedi, [redacted] altre opere per migliorare la [redacted]. L'assessore ai Lavori pubblici Gio[redacted] Allavena risponde agli abitanti che hanno evidenziato i problemi del quartiere. Continua: «Vorremmo anche recuperare il sentiero che va al porto: non [redacted] facile intervenire sulla roccia, ma bisogna farlo per renderlo transitabile». [redacted] tiero è noto come «Camin du Pippu», dal [redacted] vecchio pescatore scomparso qualche anno fa, che per primo lo aveva tracciato. Parte da via dei Pescatori, si articola lungo la scogliera e la ferrovia, per raggiungere poi l'approdo turistico e il campo sportivo.

L'assessore Giovanni Allavena

«Adesso, intanto, iniziamo a pulirlo, visto che è pieno di erba, e poi cerchiamo di aggiustarlo dove esistono dislivelli, costruendo scalini che lo rendimo più sicuro», conclude l'assessore. Allavena replica anche agli interventi [redacted] favore del quartiere delle «Due strade». «E' noto che le passate amministrazioni non hanno fatto granchè [redacted] opera pubbliche in quella [redacted] della cittadina - abotta. Se [redacted] un ghetto, e a noi non sembra, lo hanno voluto loro e non è certo colpa nostra. Tanto per dimostrare che non intendiamo dimenticarci di quel quartiere, nel bilancio pluriennale abbiamo previsto la realizzazione del marciapiedi, dalla via Romana fino alle "Due strade": un intervento che mai nessuno ha messo in bilancio [redacted] noi, invece, lo finanziamo».

Aggiunge: «Per quanto riguarda l'illuminazione, aveva[redacted] già messo, due mesi fa, venti milioni in variazione di bilancio, per finanziare la realizzazione dell'impianto in [redacted] Bra [redacted] via Defisiu, dove oggi la luce è insufficiente: da anni gli abitanti aspettano che l'impianto sia allacciato».

Torrente Borghetto: l'amministrazione ha fatto domanda per la sua pulizia cinque mesi fa, la settimana scorsa ha ottenuto l'autorizzazione [redacted] da cinque giorni [redacted] iniziato l'intervento, a mano, nella [redacted]arte bassa. Dall'incrocio con la via Romana in su, l'opera [redacted] fatta anche [redacted] una ruspa per la pre[redacted] depositi di materiali. Nel capitolato d'appalto dei giardini sono state comprese anche [redacted] aiuole delle «Due strade». (d. bo.)

Un giovane nel parcheggio del Saint Charles

Rubava un'autoradio preso dai carabinieri

BORDIGHERA. Un giovane [redacted] 25 anni è stato arrestato l'altro pomeriggio dai carabinieri di Bordighera: è stato sorpreso nel parcheggio dell'ospedale «Saint Charles» con un'autoradio appena rubata, mentre stava armeggiando attorno ad una macchina. Gian Marco Matarazzo, abitante a Vallecrosia, in via Romana, non ha potuto negare il primo addebito. Ieri mattina, durante il processo per direttissima, [redacted] è però difeso dall'accu[redacted] di «tentato furto»: «Mi [redacted] solo guardando nello specchietto retrovisore dell'auto perchè volevo pettinarmi», ha detto. Poco lontano, i carabinieri han[redacted] trovato [redacted] ferro ad uncino che ritengono [redacted] per essere utilizzato per introdursi nella vettura.

Matarazzo, che era uscito pochi giorni prima dal [redacted] ieri mattina, alla pretura di Bordighera, [redacted] stato condannato [redacted] cinque mesi [redacted] a quattocento mila lire di multa dal pretore Paolo Luppi. I carabinieri hanno individuato la proprietaria dell'autoradio: sulla [redacted] vettura non [redacted] stati rilevati segni di [redacted] forzatura. Al momento del furto, l'auto era probabilmente rimasta aperta [redacted] causa di un difettoso funzionamento della chiusura centralizzata.

Il fatto è accaduto nel posteggio situato proprio sotto l'ospedale, che dall'inizio dell'anno è stato riservato ai soli medici [redacted] dipendenti [redacted] St. Charles. [redacted] divieto [redacted] parcheggio per gli altri automobilisti era stato deciso proprio per ridurre la presenza di individui sospetti nell'area ospedaliera. Dal primo gennaio i volontari della Croce Rossa gestiscono l'entrata del parcheggio, regolata da [redacted] sbarra che si alza solo agli automobilisti che dimostrano di dover raggiungere il «Saint Charles» per motivi [redacted] lavoro. (d. bo.)

Operaio [redacted] Ventimiglia

[redacted] piede mentre lavora

VENTIMIGLIA. Incidente sul lavoro ieri mattina [redacted] Ventimiglia. Un operaio dipendente del Comune, Mario Basso, 47 anni, abitante [redacted] Pigna, in [redacted] De Sonnaz 100, si è rotto un piede in via Scalo Merci, a Nervia. Non è chiara la dinamica dell'incidente, ma pare che si [redacted] ferito mentre era addetto alla lettura [redacted] contatori dell'acqua. Probabilmente è scivolato mentre si trovava in [redacted] posizione scomoda per il suo compito.

I colleghi dell'operaio hanno dato l'allarme ai volontari della Croce Verde di Ventimiglia, che sono intervenuti alle 11. Dopo la visita al Pronto soccorso del «Saint-Charles», Basso è [redacted] trasferito al reparto Ortopedia per una presunta frattura ad un piede.

L'uomo è [redacted] sottoposto ai raggi [redacted] per verificare le condizioni del piede. (d. bo.)

L'uomo, il sacro e il profano.

Un'appassionante raccolta di scritti che ripercorrono la storia del pensiero e del comportamento umano, dalla tradizione biblica ai criteri della razionalità scientifica. Un invito ad andare oltre la visione religiosa e laica, per comprendere la realtà attraverso punti di vista diversi da quelli comunemente accettati.

Incertezze e provocazioni di Sergio Quinzio, collana "Problemi di attualità", pp. XII-196, L. 25.000

LIBRI DE LA STAMPA

LA STAMPA & PUBLIKOMPASS
PUBBLICITA' CHE VALE

Illesi il conducente e un altro passeggero, l'intervento dei vigili del fuoco e della Polstrada

Auto contro Tir: muore una donna

Schianto sull'Autofiori, traffico bloccato per ore

PIETRA L. Incidente mortale, ieri mattina alle 11,15, sulla corsia sud dell'Autofiori a due chilometri dal casello di Pietra. Una Fiat «Tempra» station-wagon ha tamponato violenza un Tir. Nell'impatto ha perso la vita Daniela Fede, 31 anni, abitante in via della Repubblica, 2 a Porto Recanati (Macerata) dov'era sposata da pochi mesi con Paolo Penso. La donna, che ha subito l'amputazione di un braccio ritrovato a diversi metri di distanza, è morta sul colpo secondo il medico legale. A causare l'incidente potrebbe essere stato un colpo di sole o una distrazione del guidatore dell'auto, Mauro Morelli, 31 anni, abitante a Macerata in via Manuali 7, rimasto praticamente illeso. L'uomo ha raccontato ai primi soccoritori di azionato l'impianto di riscaldamento dell'auto mentre all'interno della galleria «Seminario». Forse sono stati questi pochi istanti di distrazione a diventare fatali. All'uscita della galleria la «Tempra» si è trovata a pochi metri di distanza da un Tir ungherese, alla cui guida c'era Miklos Petrill, che procedeva a velocità ridotta. In questo tratto infatti l'Autofiori è leggermente in salita. Inevitabile l'impatto malgrado il disperato tentativo di Mauro Morelli di evitare il pesante automezzo. La macchina ha urtato l'autotreno sul lato posteriore sinistro e ha scrisciato per diversi metri prima di fare un testa-coda. La dinamica esatta dell'incidente non era ancora stata ricostruita dalla polizia autostradale di Imperia. A bordo dell'auto c'era anche Irma Minghi, 38 anni, residente a San Severino Marche, che è rimasta illesa anche se in evidente stato di choc. I tre, collaboratori della ditta d'abbigliamento «Arena» di Polentino (Macerata), stavano rientrando da Montecarlo dove avevano presentato una collezione. I soccorsi sono stati immediati da parte dei militi della Croce Rossa di Pietra, (Mauro Grisoli, Andrea Romani e Sabina Alcano) e dei vigili fuoco di Albenga e Finale. I due feriti leggeri sono stati subito trasportati S. Corona dove sono stati dimessi nel giro di poche ore. Il corpo della vittima è stato invece recuperato un paio d'ore dopo solo quando è arrivata l'autorizzazione del magistrato. Per l'incidente si è formata lunga coda di auto e automezzi pesanti, che ha superato i 6-8 chilometri fra Pietra e Ceriale. Nello stesso punto dov'è avvenuto il fatto di ieri mattina si sono già verificati altri incidenti mortali. L'ultimo l'estate scorsa con due morti.

Augusto Rembado

Una «Tempra» ha tamponato un Tir sull'Autofiori a poca distanza casello Pietra Ligure, in direzione di Savona. Nello schianto è Daniela Fede 31 (sopra), di Porto Recanati

Rubano vestiti, processati due giovani stranieri

Processati per aver sottratto cinque capi d'abbigliamento in una boutique, minacciando la con coltello. E' l'accusa che pesa Annetto Bounin, originario del Congo, e Alain Pilotin, della Guadalupa, entrambi di 29 anni, arrestati il 15 novembre ad Andora dopo il «colpo» al negozio Scacco Matto Andora. La coppia sarà giudicata mercoledì a Savona. **[m. p.]**

Negato la libertà alla cartomante «Lucy»

Resta Adriana Aghemo alias «maga Lucy», 50 anni, arrestata nei scorsi nel suo studio esoterico di Andora. Ieri, tribunale del riesame ha accolto la richiesta scarcerazione presentata dalla difesa della cartomante, accusata di aver raggirato una ragazza Torino. **[m. p.]**

PIETRA L.

Guerra tra sindaci per un contatore

Scambio di accuse fra il sindaco Pietra e quello Loano dopo il contatore messo all'acquedotto di quest'ultima località che attinge dal Maremola Pietra. Secondo Francesco Cenere (Loano) provvedimento è «illegale». Il sindaco di Pietra Negro replica che «è previsto dalla convenzione». Il caso è già finito in tribunale. **[a. r.]**

LOANO

Il progetto Help oggi nella sala consiliare

«Dalla dispersione all'espressione di sè», è il titolo del convegno in programma oggi (ore 9-19) e domani (9-18) nella sala consigliare di Loano. Tema centrale del convegno il progetto «Help», attuato nelle scuole di Loano, per prevenire la «dispersione scolastica e l'emarginazione dei bambini». **[a. r.]**

Lei piemontese, lui lombardo, suicida forse per la delusione

Alassio, love story con truffa l'amante condannata a 5 anni

ALASSIO. Doveva essere una storia d'amore travolgente. Gli ingredienti c'erano tutti. Alassio con il fascino del mare a febbraio, in affitto una casetta a picco sulla baia, una conturbante signora che avrebbe dovuto riempire la sua vita. E poco importa se la donna, non più innocente con i 44 anni, l'aveva conosciuta attraverso un annuncio su un giornale per cuori solitari. Cupido sembrava proprio aver fatto centro nel cuore di lei e in quello di lui, Ameglio Mazzocchi, 55 anni, operaio di Busto Arsizio, scapolo con la voglia di mettere famiglia. Era il 1990 e Ornella Rossa, oggi quarantottenne, residente a Barge, in provincia di Cuneo, recitava per il budello di Alassio la love-story con Ameglio.

Che fosse una recita lo hanno confermato i giudici di Busto Arsizio che nei giorni scorsi l'hanno condannata a 5 anni di carcere per truffa. In contumacia perchè, dopo aver collezionato un'altra condanna a tre anni per gli stessi reati in Francia (questa volta la vittima era un ricco kuwaitiano), la donna si è resa irreperibile. Ad Ameglio Mazzocchi, trovato ad Alassio in stato confusionale per via di abbondanti dosi di tranquillanti propinati da Ornella Rossa, la love story è costata 25 milioni prelevati dal suo conto corrente, in pratica i risparmi della sua vita lavorativa, e una serie di assegni firmati in bianco che i parenti sono riusciti a fermare prima che fossero messi all'incasso. Gli stessi parenti che si sono costituiti parte civile. Ameglio Mazzocchi, infatti, pochi mesi dopo la vicenda si è tolto la vita, forse per la delusione. **[s. p.]**

INSEGUIMENTO

Bloccato un marocchino

E' stato bloccato dai carabinieri e trovato in possesso di una quindicina di stecche di sigarette di contrabbando ma si è dato alla fuga. Dopo un rocambolesco inseguimento è stato arrestato. Protagonista del fatto avvenuto l'altra sera a Pietra, Mustafà Kabili, 21 anni, marocchino. Il giovane è stato processato per direttissima ieri mattina in tribunale a Savona e condannato a 9 mesi di carcere, con il patteggiamento, per tentato avasione. Mustafà Kabili è incappato in un controllo dei carabinieri del maresciallo Giuseppe Corrado. Mentre veniva trasferito in caserma è riuscito a fuggire. Ha devastato un giardino privato e poi è finito, a piedi, con violenza contro l'auto di un carabinieri che gli ha bloccato la strada. Ha riportato solo leggere contusioni. Il giovane, già colpito da un decreto di espulsione al quale aveva ottemperato, era noto molto a Pietra. **[a. r.]**

Duro giudizio politico della minoranza dopo il passaggio della giunta al Polo

«Hanno "tradito" gli elettori»

Loano, l'intervento dei consiglieri Lucia Fantuzzi (pds), Piero Pesce (psi) e Pietro Maritano (psdi)
«Sconcertante ribaltone, il ppi è stato cancellato della sua rappresentanza». Vaccarezza a Forza Italia

LOANO. A Loano c'è stato il ribaltone. Lo sostengono i tre consiglieri di minoranza Lucia Fantuzzi (pds), Piero Pesce (psi) e Pietro Maritano (psdi) dopo la decisione di molti componenti la giunta municipale di cambiare partiti ed aderire a gruppi che fanno parte del Polo delle libertà di Berlusconi. La notizia è di pochi giorni fa.

Il sindaco, Francesco Cenere (ex dc) ha annunciato l'adesione al ccd. Il suo vice, Pietro Oliva, eletto nel pri e l'assessore Angelo Vaccarezza (ex dc) hanno invece imboccato la strada che li ha portati a Forza Italia.

Dicono Fantuzzi, Pesce e Maritano: «Il cambiamento del quadro politico della giunta è quanto meno sconcertante. Altro che ribaltone e tradimento: gli elettori del sindaco e dei suoi colleghi di giunta possono lamentare solo di avere votato uomini che hanno cambiato linea ma che addirittura hanno cambiato partito. Il cambiamento è notevole.

La vecchia dc, oggi partito popolare, che ha governato Loano per anni oggi si vede scippata della sua rappresentanza e al ppi resta solo assessore».

Si tratta di Carlo Perelli che non ha ancora rinnovato la tessera per il '95. Aggiungono i rappresentanti della minoranza: «La cosa più grave è che viene così cancellata anche la storia di un partito che a Loano ha da sempre guardato a sinistra più che a destra, dando vita a diverse alleanze di centro-sinistra. A breve vedremo questi schieramenti dell'ultima ora sono dei ribaltoni o semplicemente a "salto della quaglia" in vista delle elezioni provinciali e regionali».

Concludono Lucia Fantuzzi, Piero Pesce e Pietro Maritano: «Quello che sta succedendo a Loano non è certamente il rinnovamento che i cittadini si aspettavano ma la semplice riproduzione di un vecchio meccanismo dopo aver fatto niente per due anni».

Ancora: «Preannunciamo una forte opposizione perchè oggi è ancora più doveroso combattere per gli interessi di Loano quando per qualcuno solo di piccolo cabotaggio personale».

E' già annunciata per i prossimi giorni una conferenza stampa del sindaco Cenere alla quale parteciperanno certamente anche gli assessori chiamati in causa. Angelo Vaccarezza, da pochi giorni, è entrato a far parte del consiglio provinciale membro di Forza Italia.

Lunedì prossimo si riunisce il consiglio comunale con all'ordine del giorno solo 10 interpellanze presentate da tutte le opposizioni. Il ppi per ora non si pronuncia. **[a. r.]**

PIETRA L.

Dura replica a Buscaglia

Dura replica del sindaco di Pietra, Daniele Negro, ai giudizi negativi espressi da Franco Buscaglia (Adp) sul bilancio e i progetti per '95: «I pietresi conoscono oramai il capogruppo di Alleanza democratica, non sarà per loro difficile comprendere che di solito si lascia trasportare da facile demagogia e da elucubrazioni mentali che lo portano lontano dalla realtà. Tutti i giorni dobbiamo far fronte ai disservizi con organico insufficente a che non si voglia far avanzare il degrado e la sporcizia per poi criticare». Conclude: «Per viale della Repubblica abbiamo adottato una soluzione che ci consente di non espropriare e avere più sicurezza. Dov'è il restringimento della strada? Per allargarla si dovrebbero abbattere gli alberi. Perchè Buscaglia, con un po' di buon gusto, non la smette di strumentalizzare gli adeguamenti, a norme di legge, delle indennità di carica agli amministratori?». **[a. r.]**

LAIGUEGLIA

Proteste e disagi

Il Villaggio abbandonato dal Comune?

LAIGUEGLIA. «Noi del Villaggio Balneare, nella zona di ponente dell'abitato, siamo dimenticati dall'amministrazione che neppure risponde alle nostre lettere precise e circostanziate». Così si lamentano i residenti nel complesso edilizio di via Asti e di via Mimosa ed esibiscono serie di lettere, inviate al Sindaco, in cui si segnalano, di volta in volta, cassonetti straripanti immondizia, il proliferare esagerato di gatti randagi, la necessità di uno specchio parabolico che consenta di immettersi sull'Aurelia senza dover effettuare le manovra alla cieca. Oltre a questi inconvenienti si fa presente che spesso l'illuminazione pubblica rimane spenta per mesi e che recentemente il parcheggio San Sebastiano è diventato luogo in cui si parcheggiano nel fine settimana decine e decine di camper, con inconvenienti alla pulizia e all'igiene. **[r. sr.]**

FINALE L.

Schiarita alla Piaggio

I sei arrivano le indennità e gli stipendi

FINALE L. E' attesa di ore in ore, dai dipendenti della Piaggio di Finale e Sestri la conferma del pagamento di tutta, o parte, della tredicesima e degli stipendi di gennaio. Nelle casse dell'azienda, in grave crisi e soggetta alla legge Prodi, sono finiti alcuni miliardi. Quanto basta per gli stipendi e le forniture strategiche. La decisioni dovrebbe arrivare dai commissari. I 1300 dipendenti dell'azienda, di cui due terzi in integrazione, devono ancora percepire anche lo stipendio di ottobre e novembre. Proseguono anche le trattative per il rinnovo delle concessioni, per la revisione dei motori, la Ljcoming e la Rolls-Royce, un punto importante per il rilancio dell'azienda. Ma le risposte più importanti in vista del nuovo piano industriale sono le commesse (40 turboelica P 180, motori e altro) che dovrebbero arrivare dallo Stato. **[a. r.]**

FINALE L.

Dopo vent'anni

Consegnate le case Iacp di Calvisio

FINALE L. Dopo oltre 15 anni è stato completato il lotto delle case popolari di Calvisio iniziato nel '79. Domani alle 9 saranno consegnate le chiavi degli alloggi a trenta famiglie del Finalese che aspettano da anni. In 15 anni, fra fallimenti e impedimenti burocratici, gli appartamenti realizzati dallo Iacp di Savona sono stati completati. Da domani diventano le famiglie che occupano il complesso di Calvisio nella periferia di Finalpia. Dice l'amministratore Raimondo Vidimari: «Speriamo di non mangiare tanta polvere come in questi anni. Ci molti interventi da completare ed iniziare dall'asfaltatura di tutta la piazza centrale, al miglioramento dei punti luce e dei posteggi. Il progetto prevedeva un negozio di alimentari e un ambulatorio, tutti sogni rimasti per ora nel cassetto anche se tutti paghiamo le tasse». **[a. r.]**

Record di abusi

Cantieri illegali Duemila casi nella provincia

ALBENGA. Circa diecimila abusi edilizi nell'arco di un anno. E' un primo bilancio che emerge dalle statistiche della pretura di Savona. Il dato si riferisce all'intero territorio provinciale, ma non vi è dubbio che ai primi posti nella classifica delle città ad alto tasso di «cantieri pirata» compare Albenga. Anche se le verifiche, ormai quotidiane, della sezione di polizia giudiziaria hanno consentito di stabilire che i grandi illeciti sono piuttosto rari.

Non si contano le piccole irregolarità, segnalate quasi sempre da lettere anonime e da solerti vicini di casa, che mettono in moto la macchina delle verifiche. Le relazioni su vulanga locali fuorilegge e progetti non rispettati hanno letteralmente intasato gli uffici della pretura. Ma non mancano anche cantieri spuntati come funghi, senza la minima autorizzazione. **[m. p.]**

Iniziativa delle Ferrovie per rilanciare il turismo straniero in Liguria

Dalla Svizzera alla Riviera

L'Intercity per la prima volta ferma ad Alassio

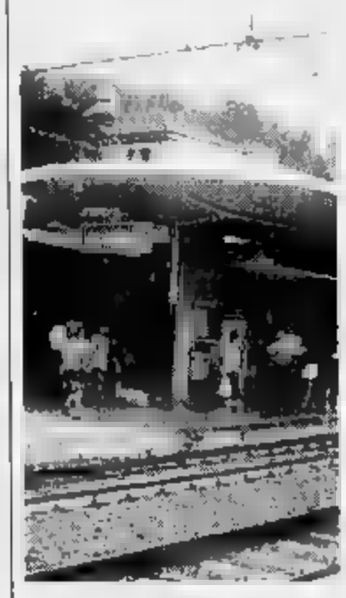

Le per rilanciare il turismo

ALASSIO. Finalmente una buona notizia per il turismo rivierasco giunge dalla Ferrovie. Invertendo una tendenza più volte criticata, le Fs hanno bilito, a partire dall'entrata in vigore (il prossimo 28 maggio) orario estivo, un Intercity che da Basilea (ore e 11) giungerà direttamente alla stazione di Alassio per proseguire a Ventimiglia e Nizza. Ma non solo. Dalla Germania, e precisamente da Stoccarda, con partenza ogni giorno alle 7 e 42, ci sarà un altro treno che in 13 ore arriverà a Sestri Levante. C'è quindi la possibilità per i turisti tedeschi diretti alla Riviera di ponente di cambiare a Genova e raggiungere le località di destinazione. Da tempo le Ferrovie perseguivano una politica di «razionalizzazione» e tagli che avevano portato a depennare due collegamenti internazionali che ora il nuovo orario ripropone. Secondo i calcoli delle Ferrovie i due Intercity dovrebbero convogliare sulle Riviere un flusso annuo di 240 mila persone. Altra novità campo turistico è stata la presentazione al pubblico, nel corso di un incontro svoltosi mercoledì sera a Noli, del nuovo «Club Provinciale del Turismo Savonese», presieduto da Enrico Valle, già presidente degli albergatori di Varazze. Nel municipio nolese, alla presenza di un folto pubblico, si sono trattati i temi fondo del turismo ligure. Hanno preso parola Ponziglione, presidente nazionale dei Giovani Albergatori, Marchiano, presidente degli albergatori liguri, Zunino, presidente albergatori Spotorno, i coordinatori di Forza Italia Bergamaschi e Borsi. Torcello. Valle ha ricordato che, pur nella chiara referenza politica, il club si pone obiettivi operativi nel campo del turismo e dei servizi. **[r. sr.]**

Nomi mondiali a Nizza e Cannes, blues alle Grotte

La Berganza [redacted] Menuhin due big in Costa [redacted]

NIZZA. Teresa Berganza a Nizza, Yehudi Menuhin a Cannes: due nomi mondiali, della lirica e della [redacted] classica, per un venerdì da incorniciare, sulla Costa Azzurra. E, per il pubblico più giovane, che non ha intenzione [redacted] recarsi al di là [redacted] confine, Imperia propone il concerto dei Blue(s)tone, una band torinese, attesa questa sera al pub Le Grotte di Imperia.

Teresa Berganza. Il mezzosoprano spagnolo è la protagonista del recital all'Opera di Nizza, che avrà inizio alle [redacted]. Accompagnata al pianoforte da Antonio Alvarez, la Berganza canterà brani di Bizet (si ricorda la sua versione [redacted] «Carmen» accanto a Placido Domingo), Haydn, Rossini, Rodrigo [redacted] De Falla. Una selezione del repertorio [redacted] quarant'anni di car[redacted] (ha iniziato nel '56, a Madrid), dedicata [redacted] prevalenza al melodramma classico e al repertorio cameristico, [redacted] particolare spagnolo. Sue doti peculiari, la raffinatezza stilistica, l'omogeneità timbrica [redacted] la perfezione dell'emissione vocale.

Yehudi Menuhin. Alla vigilia degli ottant'anni, [redacted] grande musicista statunitense (tra i maggiori violinisti contemporanei, ha esordito in pubblico a soli sette anni nel «Concerto» di Mendelssohn: per lui, Bartok ha scritto la «Serenata» per violino solo) continua l'attività soprattutto [redacted] direttore d'orchestra. E [redacted] Cannes (Palais des Festival, ore 20), dirigerà infatti l'Orchestra regionale di Cannes, Provenza e Costa Azzurra, [redacted] due solisti di rilievo: Patrick Messine al clarinetto e Frederic Audibert al violoncello. Nel programma, musiche di Mozart, Schubert e Schumann.

Blue(s)tone. Alle 22, al Pub Le Grotte, alla Marina di Porto Maurizio, irrompe il gruppo torinese, che si era formato dallo scioglimento dei Barbablues, i quali avevano anche registrato un Lp, distribuito dalla Splash Records di Varese. Pur restando nella matrice blues, la band ha un repertorio vario e un impatto sonoro molto moderno, con un'impronta personale, soprattutto negli arrangiamenti di [redacted] classiche [redacted] blues e nei numerosi brani originali.

I Blue(s)tone sono: Valentino Galletti, voce; Nunzio Barbieri, chitarra, synth); Chicco Tota, tastiere, Andrea Pavani, basso; Pasquale «30 banane» Di Monte, batteria. Per quanto provengano da esperienze diverse, sono riusciti a formare un gruppo ben affiatato e dal suono originale, che è ancorato all'ambito del blues [redacted] si muove tuttavia tra jazz, fusion, rock. Una performances da non perdere, per i cultori [redacted] genere. [s. d.]

Al pub Le Grotte di Porto Maurizio si esibisce il gruppo dei Blue(s)tone

[redacted]

Da 19 anni tra le 7 note ragazzo-prodigio a Diano

DIANO MARINA. CONCERTI, esami al Conservatorio e impegni scolastici [redacted] Liceo classico di Imperia. Le giornate di Silvano Dematteis, 19 anni, di Diano Marina, [redacted] decisamente piene: il suo prossimo traguardo [redacted] il diploma in flauto, che conseguirà al Conservatorio Verdi [redacted] Torino. Intanto, continua a prepararsi alla scuola di musica «Ottorino Respighi» del capoluogo, sotto la direzione della professoressa Wilma Martina.

[redacted] flautista ha già all'attivo oltre 150 esibizioni e ottimi piazzamenti a importanti concorsi. Nel '91 e '92 ha vinto il primo premio assoluto al «Rovere d'Oro» [redacted] San Bartolomeo, tradizionale passerella riservata ai talenti in erba. [redacted] è inoltre imposto alla rassegna di giovani interpreti di Rimini tre anni fa, a quella di Genova nel '93 e a quella [redacted] Tortona, sempre nel '92, con il punteggio [redacted] 98 centesimi. Numerosi anche i secondi premi: a Moncalieri nel '91, l'anno seguente ad Alassio e all'ultimo Rovere d'Oro.

Di pari passo con i riconoscimenti vanno gli appuntamenti concertistici. Silvano collabora con gruppi vocali come [redacted] Corale dianese Exsultate Justi, con la quale [redacted] da poco tenuto un'esibizione per l'Epifania, e ho suonato in diverse località italiane. Ho anche tenuto banco nelle sale della Costa Azzurra (Palais de l'Europe a Mentone, Vence, Grasse [redacted] Nizza).

Il [redacted] Silvano [redacted] Matteis

Dice: «Ho collaborato con solisti di varie formazioni cameristiche, e spesso a fianco dei pianisti Roberto Issoglio e Marco Zaccaria. Con quest'ultimo sto preparando l'esecuzione [redacted] brani del compositore milanese Roberto Hazon, che prevede anche l'intervento di cantanti lirici. Il mio repertorio spazia dal barocc[redacted] alla musica moderna».

Nell'immediato futuro, figura [redacted] partecipazione a concorsi internazionali, tra cui quello di Genova nel prossimo maggio. «Dopo il diploma, voglio poi iscrivermi alla facoltà di Musicologia a Bologna». [e. f.]

[redacted]

[redacted] **Cavour** Tel. 61.978. [redacted] Platea L. 35.000 Galleria L. [redacted]	23-24 gennaio: **Buonanotte Bettina.** Prenotazioni botteghino ore 9,30-12,30; 16,30-19
Centrale Tel. 63 871 (segr. tel.) Or.: 20,15/22,30 Lire 10.000/rid. [redacted]	**[redacted] il segno del pericolo** [redacted] di P. Noyce, con H. Ford, W. Dafoe, A. Archer (Usa '94) — Caccia spietata ai boss della droga: la sfida è in mano al numero 2 della Cia e a un mercenario assoldato dal governo Usa. Da Tom Clancy. N. V. 2h 22' **Spionaggio**
Imperia Or.: 20,15/22,30 L. [redacted] 6000 rid. anziani 4000	**Stargate** ☎
Dante Or.: 20,30/22,30 L. 9000/rid. 6000 rid. anziani 4000	**Miracolo italiano** di E. Oldoini, con N. Frassica, A. Canci, A. Falchi (Italia '94) - Ritratti ironici di donne nei loro privatissimi vizi e pubbliche virtù: lo scenario è l'attuale e particolare realtà politico-sociale italiana. N. V. 1h 50' **Commedia**
A. DI TAGGIA **Capitol** Tel. (0184) 43 440 Or.: 21 Lire [redacted]	**Junior** ☎ di I. Reitman, con A. Schwarzenegger, D. De Vito, E. Thompson (Usa '94) — Un ingegnere genetico si sottopone a un test rivoluzionario ... e si ritrova incinto. La gravidanza sortisce sull'uomo effetti sorprendenti. N. V. 1h 50' **Commedia**
BORDIGHERA **Olimpia** Or.: 16/18,15/20,30/22,45 Lire 5000/rid. 4000	**Il re leone** ☎ di R. Allers e R. Minkoff, prod. Walt Disney (Usa '94) - La storia del leoncino Simba che, dopo la scomparsa del padre, è destinato a superare molte prove prima di diventare il re della savana. N. V. 1h 30' **Cartoni Animati**
DOLCEACQUA **Cristallo** Or.: 21,15 Lire 6000	[redacted]
[redacted] **Dianese** Or.: 20,30/22,30 [redacted]. 6000	**Nuova programmazione**
SANREMO **Ariston** Or.: 15,30/22,30 L. 10.000/rid. 6000	**Stargate** ☎
Ariston Ritz Tel. 507.070 Or.: in. 15,30. 22,30 Lire 10 000/rid. 6000	**The Mask** ☎ di C. Russell, con J. Carrey, C. Diaz, R. Jeni (Usa '94) - Un impiegato di banca si trasforma in [redacted] «uomo di gomma» grazie a una maschera magica, ruba il cuore alla pupa di un gangster e affronta il boss. N. V. 1h 50' **Comico**
[redacted] Roof Sala uno Tel. (0184) 506.060 Or.: in. 15,30; ult. 22,30 Lire 10.000/rid. 6000	**Mangiare bere [redacted] donna** ☎ di A. Lee, con S. Lung, K.M. Yang, Chien-Lien Wu (Taiwan '94) - Uno chef abilissimo, vedovo, [redacted] pensione e con tre figlie. In gioie, le ribellioni e le [redacted] sentimentali ruotano intorno ai suoi ammalianti banchetti. N. V. 2h 10' **Comm.**
Ariston Roof [redacted]ala due Tel. (0184) 506.060 Or.: in. 15,30; ult. 22,30 Lire 10.000/rid. 6000	**Sirens** ☎ di J. Duigan, con H. Grant, S. Neill, E. MacPherson (Australia/G.B. '93) - Negli Anni 20, l'incontro tra un pittore blasfemo che ama dipingere bellissime donne nude e un vicario anglicano dai toni di rodimento. N. V. 1h [redacted] **Dramm.**
Ariston Roof Sala tre [redacted]. (0184) 506.060 Or.: in. 15,30; ult. 22,30 Lire 10.000/rid. 6000	**Intervista con il vampiro** ☎ di N. Jordan, con T. Cruise, B. Pitt, K. Dunst (Usa [redacted]) — Un [redacted] racconta a un giornalista la storia della sua iniziazione, della sua vita infinita senza tempo e senza età. Dal romanzo di Anne Rice V. M. 14. 2h 22 **Drammatico**
Centrale (Sala A) Or.: in. 15,30; ult. 22,30 Lire 10.000/rid. 6000	**Kika - [redacted] corpo in prestito** ☎
Tabarin (Sala B) Tel. 507.070 Or.: in. 15,30, ult. 22,30 Lire 10.000/rid. 6000	**Once were warriors** [redacted] L. Tamahori, con R. Owen, T. Morrison, M. Kerr-Bell (N. Zel. '94) — Una donna, [redacted] di guerrieri maori, cerca di salvare l'onore della famiglia lottando contro degrado, violenza e ubriachezza del marito V. M. 14 1h 40' **Dramm.**
Sanremese Or.: in. 15,30; ult. 22,30 Lire [redacted]000	**Miracolo italiano** di E. [redacted], con N. Frassica, A. Canci, A. Falchi (Italia '94) - Ritratti ironici di [redacted] loro privatissimi vizi e pubbliche virtù. lo [redacted] è l'attuale e particolare realtà politico-sociale [redacted]. N. V. 1h 50' **Commedia**
Orfeo Tel. 52.333 Or.: in. 15,30. ult. 22,30 Lire 10.000/rid. 6000	**Film vietato ai minori di anni 18**
[redacted] **Don [redacted]** Or. 15/17 [redacted]. 4000	OGGI RIPOSO

SAVONA

ALASSIO **Colombo** Tel. 640 263. Or. 20,30 22,30 - Fest. inizio 16,30 L. 9000/6000/4000	**Tre vedove e un delitto** ☎ di J. Ivan, con M. Farrow, J. Plowright, N. Richardson (Usa '94) - Irlanda [redacted] una giovane donna arriva a sconvolgere un clan matriarcale di pettegole vedove: si scatenano invidie, ripicche e ci scappa il morto. N. V. 1h 38 **Comm.**
Ritz Tel. 640 427. Or. 20/22,30 fest/pref 16/18,05/20,20/22,30 L[redacted]/4000	**Stargate** ☎
ALBENGA **Ambra** Tel. 51.419. [redacted] fest. e pref. dalle 16 alle 22,30. [redacted] 8000/6000	**OcchioPinocchio** ☎ di F. Nuti, con F. Nuti, C. Caselli, J. Ackland (It. '94) - Una versione aggiornata del Pinocchio: il Texas invece della Toscana, un viaggio, una ragazza al posto di Lucignolo, un conflitto tra padre e figlio. N. V. 2h 20 **Commedia**
Astor Tel. 50.997. Or.: 20,30/22,30 fest./pref. 16,30/18,30/20,30 22,30. L. [redacted]	**The [redacted]** ☎ di C. Russell, con J. Carrey, C. Diaz, R. Jeni (Usa '94) - Un impiegato di banca si trasforma in un «uomo di [redacted]» grazie a una maschera magica, ruba il cuore alla pupa [redacted] gangster e affronta il boss. N. V. 1h 50' **Comico**

GENOVA

TEATRI

Teatro Carlo [redacted]: Oggi riposo
Teatro [redacted] Corte: Un tram che si chiama desiderio di Tennessee Williams, ore 20,30, lire 40.000/28.000
Teatro Duse: Terra di nessuno di Harold Pinter, regia di Guido De Monticelli, ore 20,30, lire 40 000/28 000
Politeama Genovese: Preferisco ridere. La Premiata Ditta, ore 20,30, lire 40.000/28.000
Teatro [redacted] Tosse: Sala Aldo Trionfo Uomini sull'orlo di una crisi [redacted] nervi di Galli [redacted] Capone, regia di Alessandro Capone, ore 21, lire 32.000. Sala Di [redacted] Campana. L'isola degli Osvaldi di Giorgio Gallione [redacted] Stranalandia di Stefano Benni, orario 21, lire 20.000. Sala Agorà. Oggi riposo.

CINEMA

Ariston 1: Stargate
[redacted] 2: Forrest gump
Augustus: Sotto il segno del pericolo
Corallo 1: Il mostro
Corallo 2: Quattro matrimoni ed [redacted] funerale
Grattacielo: SPQR 2000 e mezzo anni fa
Lux: Occhi nelle tenebre
Odeon: Il re leone
Olimpia: Intervista col vampiro
Orfeo: Timecop
Palazzo: Belle al bar
Universale 1: The mask
Universale 2: Kika. Un corpo in prestito
Universale 3: Tre vedove ed un delitto
Verdi: Warriors
Centrale 1: Film a luce rossa
Centrale 2: Film a luce rossa
Chiabrera: Film a luce rossa.

CINECLUB

Amici del Cinema: Rassegna [redacted].
Carignano: Oggi riposo.
Fritz Lang: Storia di ragazzi e ragazze.
Lumière: Luci d'inverno.
Movie club: Speed.

[redacted]

Edenpeglicinema: Oggi riposo.

CASELLA

Cinema parrocchiale: Oggi riposo.

[redacted]

[redacted] E NOTTE

[redacted]
Percussionisti [redacted] ballerini

Oggi, al Tangò di Molo Landini, a Diano, l'animazione è assicurata da un gruppo formato [redacted] percussionisti [redacted] ballerini. Al piano superiore saranno proposti ritmi esotici. [e. f.]

DIANO [redacted]
Sandra e Nello [redacted] Gatto Nero

Un duo intrattiene ogni fine settimana i frequentatori del bar Gatto Nero, in via Agnese, a Diano Marina. Dalle 21,30 sono di scena la cantante Sandra Gastaldi e il tastierista Nello Cuppone. [e. f.]

DIANO ARENTINO
Atmosfera sudamericana

Il Giro di Walzer di frazione Diano Borello, [redacted] Diano Arentino, riserva ogni venerdì alla [redacted] sudamericana. Fino a tarda notte si potrà ballare su una pista di oltre 200 metri quadrati. [e. f.]

IMPERIA
Serata dance al Ritual

Il Ritual disco club di Imperia, che ha appena inaugurato la nuova gestione, accoglie i clienti anche al venerdì. Maestri di cerimonie [redacted] i dee jay Comix [redacted] Roby. [e. f.]

[redacted]
Il Festival del Circo

Ancora una serata di selezioni per il Festival del Circo del Principato. Gli artisti in gara si esibiscono a partire dalle 20,15 all'«Espace Fointvieille». [g. ga.]

SANREMO
Musica live all'Hemingway

La musica live [redacted] ancora protagonista della serata all'«Hemingway Music and Club». Al circolo arci di via Duca degli Abruzzi rock e blues sono della «Batamakue Band». [g. ga.]

SANREMO
Animazione all'Ambaradan

Musica dal vivo all'«Ambaradan» [redacted] corso Inglesi. Dalle 22 cocktail ed animazione. [g. ga.]

SANREMO
Parata di dj in discoteca

Il dj Dennis Antonelli è protagonisti questa sera dietro al mixer della discoteca «Odeon» di [redacted] Matteotti. [g. ga.]

[redacted]
[redacted] Rigoletto all'Opera

Prima monegasca per [redacted] «Rigoletto» di Giuseppe Verdi. L'ope[redacted] lirica va in scena alle 20,30 alla Sala Garnier. [g. ga.]

Una serata a favore della Lipu a Palazzo del parco di Bordighera

Raggi Verdi, musica [redacted] altro

L'opera è scritta e diretta da Dario Daniele e interpretata dalla Compagnia «Città di Sanremo». Contribuiscono gli allievi della scuola «Sportlandance» di Arma

BORDIGHERA. [redacted] sogno di un giovane che giunge all'improvviso nel paese dell'arte e della commedia [redacted] dove la natura è protagonista e al tempo stesso insostituibile palcoscenico e - su tutto - l'intenzione dichiarata di sollecitare una maggiore attenzione per l'ecosistema e per varie forme [redacted] espressione artistica. Resi [redacted] chiave fantastica, ma non per questo meno attuali e convincenti, sono i motivi che sorreggono la trama di «Raggi Verdi», la commedia musicale che va in scena doman[redacted] sera al Palazzo del parco di Bordighera.

A rafforzare incisivamente temi e significati contribuisce [redacted] fatto che la serata è promossa dalla sezione locale della Lipu - associazione particolarmente vicina alle problematiche del mondo animale - cui andrà l'incasso della serata a sostegno dell'intensa attività.

L'inizio della rappresentazione, che già ha ottenuto lusinghieri commenti nelle uscite [redacted] Imperia e Sanremo, è fissato per le 21,15 (il costo del biglietto, a prezzo unico, è fissato a dieci mila lire).

L'opera è scritta e diretta da Dario Daniele e interpretata dalla Compagnia Stabile «Città di Sanremo». Alla sua realizzazione contribuiscono anche gli allievi della scuola [redacted] danza «Sportlandance» di Arma di Taggia [redacted] i fotografi del fotoclub Riviera dei Fiori [redacted] Sanremo. I brani originali sono composti dalla musicista Daniela Carlone. La regia per le fotografie è curato da Fulvio De Faveri, le coreografie sono di Cinzia Buttì, la scenografia [redacted] ideata da Marco Barbaris, luci di Fulvio Berta.

Il senso della rappresentazione è illustrato con precisione da Piera Germano Cassini delegata della Lipu di Bordighera: «Raggi Verdi rappresenta un esperimento unico di educazione ambientale inserita in una trama avvincente che non lascia spazio alla distrazione». Una strada che da percorrere forse anche a livello didattico.

La trama si sviluppa nell'arco [redacted] 75 minuti in atto unico. Un ragazzo si ritrova proiettato nel paese dei commedianti: «Un luogo fantastico dove personaggi di ogni tipo [redacted] vedono l'ora di recitare le loro parti ai visitatori capitati nel loro m[redacted]do di sogno, un mondo dominato dalla recitazione, dalla musica, dalla danza [redacted] dalle immagini», spiegano gli autori. Che aggiungono: «Alla base di tutto il lavoro c'è un grande amore per la natura, ricca e potente, espresso in chiave musicale [redacted] in affascinanti e suggestive immagini proiettate su [redacted] grande schermo. L'obiettivo resta infatti la sensibilizzazione alle tematiche dell'ambiente [redacted] il contributo e la forza di indovinati simbolismi».

«Raggi Verdi», oltre alla proposta di un breve viaggio ideale nel mondo delle speranze e degli ideali di chi ama la natura e l'arte, costituisce anche [redacted] passo decisamente concreto per contribuire agli sforzi di chi opera in prima linea e con principale nemico l'indifferenza.

Fulvio Damele

[redacted]

[redacted] ALLE [redacted] LOCALI

Primocanale

7 — **Circuito Junior Tv**
11 — **Video Top**
12 — **Rituals**, serial tv
13 — **Notiziario**
13,15 **Fbi**, telefilm
14 — **Portobello road**
16 — [redacted]
16,30 **Arius**
19 — **Match music**, musicale
19,30 **Primogiornale**
19,45 [redacted]**aler**
20 — **Spazio aperto**
20,30 **Mike Hammer**
21,30 **Tredici in punto**
22 — **Primogiornale**
22,15 **Dossier**
22,30 **Al lupo al lupo**
0,30 **Controassalto**

Rete A

15 — **Di tasca vostra**
16 — **Amori**, [redacted] del sentimento
17 — **Nero**[redacted]
18,30 **I vostri soldi**, rubrica
19,30 **TgA News**, informazione
20,30 **Altri sguardi**, rubrica
21,30 **I vostri soldi**, rubrica
22,30 **Tga - Tuttoggi** informazione

Telegenova

7,30 **Buongiorno in compagnia [redacted] Cinquestelle**
7,40 **Starlandia**, varietà
9,20 **Tg flash** [redacted]
[redacted] **Cartomanzia**
10,45 **Polvere di** [redacted]
12 — **La salute è importante**, rubrica di medicina
13 — **Starlandia**, varietà
13,50 **Telegiornale flash**
14 — **Oggetti D'Arte**, rubrica
17,15 **Di classe**, rubrica
19,15 **Mazivetrina**, rubrica
19,20 **Tg notizie**, notiziario
19,50 **L'opinione di Umberto Bassi**, rubrica
20 — **Zero in schedina**
20,30 **Cianuro a colazione**
23 — **Momenti preziosi**
1,10 **Tg no**[redacted] **regione**
1,40 **Telegenova non stop**

Tele[redacted]

10 — **Telenord** [redacted] **stop**
12 — **Crisis**
13,45 [redacted] **Imperia**
15 — **Telefilm**
16 — **Happy end**
18,30 [redacted] **flash**
19,30 **Tg Imperia**
[redacted]
22 — **Telenews**

[redacted] 7

9,45 **Orchestra compilation** **mus**[redacted]
10,15 **La ribelle**, telenovela
11 — **Documentario**
12 — **L'esperto di sessuologia** (R)
12,45 **Tg Liguria**, notiziario
13,15 **Huck Finn**, cartoni
14 — **Appuntamento con i gioielli**
15 — **Liguria Flash**
16,05 **La ribelle**, telefilm
17,05 **Documentario**
17,35 **Telefilm**
18,35 **Cartoni** [redacted]
19 — **Tg Liguria**, notiziario
19,30 **Linea sport Liguria**
19,45 **Telenews**, informazione
[redacted] — [redacted] **Imperia**, notiziario
20,10 **Huck Finn**, cartoni
20,30 **Time out**, telefilm
21,15 **Chopper squad** telefilm
22 — **La fonte di** [redacted] documentario
— — [redacted]**e 7 non stop**

Retemia

9,30 **Casa mia**, rubrica
12 — **Piacere di conoscervi**
15 — **Pronto... vieni**, videogame
18,15 **Andiamo al cinema**
20,10 **Primo piano**, notiziario
22 — **Primo piano**, notiziario
22 — **1, 10, 100.000**, rubrica
2 — **Notturno per l'Italia**

Tv Arcobaleno

14,15 **Tga**, notiziario
14,30 **Junior Tv**, per ragazzi
19,15 **Lo sport**, [redacted]
19,22 **Senza fiori**, rubrica
19,30 **Tga**, notiziario
20 — **Match music**, rubrica
20,30 **Film**
22,35 **L'opinione**, rubrica
22,40 **Tga**, [redacted]
23 — **Incontri**, attualità
23,30 **Match music**, [redacted]

Euro Mixer Tv

12,15 **Documentario**
12,55 **Collegamento via satellite** [redacted] **Mtv Europe**
19 — **Tg Imperia**, notiziario
19,15 **I forti di Forte Coraggio**, telefilm
20,15 **Veronica, il volto dell'amore**, telenovela
21,45 **Non si può tornare indietro**, film
23,45 **Notturno Euro Mixer**

Telecupole

12 — **Romagna** [redacted]**a**, musicale
12,40 **Tg4**, informazione
13 — **Crazy dance**, musicale
16,15 **Starlandia**, varietà
17,30 **Di**[redacted]**...**, rubrica
18,[redacted] **Maxivetrina**, rubrica
18,25 **Tg4**, informazione
20,30 **Film**
[redacted] **Tg4**, informazione
24 — **Speciale con noi**
— **Programmi non stop**

Primantenna

14,30 **Videoone**, supermusic
15,30 **La vetrina**, rubrica
16,30 **Cartomanzia**, rubrica
17,30 **Cartoni animati**
18,30 **Trapper John**, telefilm
19,45 **Tg sera**, notiziario
20,30 **Auto** [redacted] **settimana**
21,30 **Sid-out**, rubrica sportiva
22,45 **Prego si accomodi**, rubrica
23,45 **Tg notte**, notiziario
0,15 **Film di mezzanotte**

Telestar

12,40 **Fifty fifty**, telefilm
13,30 **Tg 5 flash**, notiziario
[redacted] **Cantaitalia**, musicale
[redacted] — **Amichevolmente**[redacted] **noi**
17,15 **La mia piccola Margie**, tf.
18,1[redacted] **Crazy dance**, musicale
19,30 **Equipaggio tutto** [redacted], telefilm
20 — **Tg 5**, notiziario
20,30 **La chiave di vetro**, film con Alan Ladd
[redacted] **In casa** [redacted]**ce**, telefilm
— — **Programmi** [redacted] **stop**

Teleregione

12 — **Video classic**, rubrica
13 — **International video hit**
14 — **Telegiornale**
[redacted] — **Televendita**
16,15 **Starlandia**, varietà
17,15 **Di classe, il buongusto ha il suo perché**, rubrica
19,30 **Telegiornale**
20,30 **Cianuro a colazione**, film
22,30 **Telegiornale**

● **Eventuali errori e variazioni nei programmi sono causati dalla non tempestiva comunicazione da par[redacted] delle emittenti.**

Anche Torino tra le città da cui si muovono i campioni, lunedì la partenza della prima tappa

Si accendono i motori del «Montecarlo»

Rally, domani il via al percorso di concentramento

Didier Auriol, campione del mondo uscente su Toyota, qui in azione con la vettura giapponese durante il «Sanremo» '94

MONACO
NOSTRO SERVIZIO

Parte il campionato mondiale rally '95 e comincia, anche per i tifosi rivieraschi, la stagione di passione per i bolidi a quattro ruote. In attesa di vedere in ottobre il «Sanremo», versione (per quest'anno) campionato mondiale 2 litri, l'appuntamento iridato più vicino alla riviera sarà naturalmente il vecchio Rally di Montecarlo, che da domani in poi celebra quest'anno la 63a edizione e che, per questa stagione, conserva la validità mondiale classica.

Il programma. Il «Montecarlo», inossidabile al tempo, conserva la formula del percorso di concentramento. Domani le auto partiranno da diverse città europee: Bad Homburg (Germania), Losanna (Svizzera), Reims (Francia), Barcellona (Spagna), Torino (alle 20,26) e dalla stessa Montecarlo. Per tutti l'appuntamento è fissato domenica alle 16,30 a Valence, nella zona di Grenoble, da cui lunedì partirà alle 8,30 la prima tappa, quello cosidetto di classificazione, la Valence-Valence, con sei prove speciali e 423 km; martedì la prima frazione della seconda tappa, quella comune, da Valence (il via alle 8) a Digne, nell'entroterra di Nizza, con con 8 speciali e 544 km; mercoledì seconda frazione della seconda tappa da Digne (ore 8) a Montecarlo con 3 speciali e 292 km; infine, nella notte fra mercoledì 25 e giovedì 26, percorso finale da Montecarlo (partenza alle 22 dal portoi a Montecarlo (arrivo alle 9,30) dopo 6 prove speciali di 41 km. Un rito, quello dell'ultima notte, che la prova ha difeso con i denti tutte le innovazioni e da tutte le modifiche regolamentari. Fascino e suggestione della gara passano soprattutto attraverso le emozioni dell'ultima tappa, in gran parte notturna.

Numeri e piloti. Sono 208 gli iscritti. Per 28 di loro l'Automobil Club Montecarlo ha dovuto chiedere una deroga allo Fisa, in quanto il «tetto» era fissato a 180 vetture. I piloti arrivano da 17 Nazioni. E sono 17 quelli ufficiali: il campione del mondo in carica Auriol; Kankkunen e Schwarz con la Toyota; Sainz, Mc Rae e Liatti con la Subaru; Delecour e Thiry con la Ford Ras; Makkinen e Aghini con la Mitsubishi; Ragnotti e Bugalski con la Renault; Sibera e Triner con la Skoda.

Novità. Col «Montecarlo» prosegue il cammino, imposto dalla Fisa, di rivedere le regole. Un cammino già iniziato da un paio d'anni e che ha avuto nel «Sanremo» dei banchi di prova più collaudati. Due, almeno, le novità che scatteranno col «Montecarlo 95»: la flangia del turbo è stata ridotta da 38 a 34 millimetri una perdita di potenza calcolata in circa 60 cavalli; e per quanto riguarda le gomme, non ci saranno più le famose «slicks», le cosiddette gomme-pane usate gli ultimi anni. Due novità tecniche che potranno avere il loro peso.

Prove «italiane». Il rally non sconfinerà in Italia (a parte la tappa di concentramento in partenza da Torino), ma avrà almeno tre speciali raggiungibili abbastanza facilmente dagli appassionati rivieraschi. Sono tratte, naturalmente, nell'ultima tappa. La più raggiungibile e nota è sicuramente la speciale del Col de Turini (la n. 16 che scatterà alle 23,24 di mercoledì) che da Moulinet, nell'alto entroterra di Mentone a una manciata di chilometri da Sospel, fino a La Bollene passando per i 1607 metri del Turini: sono le strade che hanno fatto il mito del «Montecarlo», sempre nell'incertezza se ci sarà la neve o se il colle sarà pulito com'è avvenuto negli ultimi anni. Poi la prova n. 17 del Col de la Couillole (scatta minuti dopo la mezzanotte di mercoledì) da St-Saveur sur Tinée al colle omonimo, verso Auron, a due passi, in linea d'aria, col confine italiano, e la prova del Col di Saint Raphael; infine la n. 19 (il via alle 3,20) dal colle a Tourette du Chateau nell'alto entroterra di Nizza, raggiungibile prendendo la strada statale della vallata del Var, ad ovest del capoluogo della Costa Azzurra.

Bruno Monticone

Un premio al «Sanremo»

Durante la corsa monegasca il riconoscimento della «Wrta»

Carlos Sainz, «stella» mondiale

MONACO. Nei giorni del Montecarlo '95 ci sarà spazio anche per il Rally di Sanremo. In occasione della prova monegasca, la World Rally Teams Association (Wrta) infatti assegnerà alla prova italiana il premio quale miglior rally organizzato in Europa. La consegna è prevista nel corso di una cerimonia che verrà organizzata mercoledì 25 gennaio, alla vigilia dell'ultima tappa del rally monegasco.

Sarà una sorta di «oscar», aggiudicato al Rally di Sanremo da giuria formata dai rappresentanti di alcune delle case automobilistiche interessate (Toyota, Subaru, Ford, Mitsubishi), in base ad alcuni parametri: percorso, sicurezza, organizzazione, attenzione dei mass-media, contenimento costi, cooperazione dei team. La prova italiana l'ha spuntata sulle altre europee, anche se nel '95, per effetto della rotazione decisa dalla Fisa, dovrà restar fuori dal circuito iridato e si cimenterà col nuovo campionato 2 litri, anch'esso «mondiale».

Il premio al «Sanremo» sarà consegnato con altri due assegnati dalla stessa Wrta: al Rally d'Argentina miglior rally della stagione, e al Safari africano miglior gara extraeuropea. «I tre vincitori han fatto enormi progressi sul piano organizzativo negli ultimi anni. E' auspicabile che altri organizzatori facciano altrettanto nel '95», ha spiegato Mike Greasley, segretario della Wrta. [b. m.]

Massimiliano Ferretti, in tre stagioni nelle file della Rari, in Italia ha vinto tutto

Pallanuoto: domani altro match-chiave per l'Athena, Max teme la rabbia del Savona dopo due sconfitte

Ferretti: «Rari-Roma è una partita da tripla»

L'ex asso biancorosso torna per la seconda volta da avversario

Domani in corso Colombo arriva la Roma del grande, indimenticato ex: Massimiliano Ferretti, che con i biancorossi ha conquistato due scudetti, tre Coppe Italia e una finale di Coppa dei Campioni, praticamente tutti gli allori della Rari. Guida la Roma, la squadra che dovrebbe giocarsi col Posillipo lo scudetto, anche se lui in proposito è piuttosto scettico.

Visto che i capitolini sono in vetta insieme a Posillipo e Rari, chi finora ha perso o guadagnato punti? Ferretti: «Probabilmente in questo momento il Posillipo dovrebbero essere più avanti. Prima del via avevo detto che c'è il Posillipo, e poi noi, Savona e Pescara a giocarci seconda piazza e finale-scudetto. Per ora abbiamo fatto una stagione parallela, tutte e tre abbiamo perso punti in vasche non difficili: noi a Modena, il Savona a Firenze e il Posillipo a Recco. I partenopei restano comunque la squadra da battere».

Max parla poi della gara di domani: «Sarà difficile affrontare il Savona, soprattutto ora che viene da due sconfitte consecutive. Conoscendo Mistrangelo, avrà caricato la squadra come una molla pronta a far saltare l'avversario di turno. Sarebbe stato sicuramente meglio affrontare una squadra reduce da un avittoria: a noi avrebbe giovato una loro vittoria a Napoli. E' una squadra di vertice così, figuriamoci quando scende in acqua 'ferita'...».

Il discorso si conclude con un po' di amarcord: «A Savona ho passato gli anni forse più belli della carriera. Lì ho tanti amici e sportivamente mi sono tolto grandi soddisfazioni. E non è una frase di circostanza: non mi sorprenderei di uscire da Colombo sconfitto». La battuta finale sul Barcellona, da cui la Roma è stata eliminata al primo turno di Coppa Len: «Purtroppo recuperare 4 reti con i tempi da 7' mi sembra un po' troppo. Sarebbe un'impresa, ma conoscendo Mistrangelo e i ragazzi sono sicuro che ci proveranno. Tiferò per loro, ma ripeto: sarebbe davvero un'impresa incredibile». [m. no.]

Pro Recco, a Como una grande occasione

La sfida di corso Colombo e Pescara-Posillipo potrebbe favorire la rimonta dei biancocelesti

Vicevic, dal Savona adesso al Recco

Tocca alla Pro Recco. L'asettica logica del computer che compilò il calendario tenendo conto solo della classifica precedente torneo, ha costretto la squadra di D'Angelo a una partenza in salita ma le ha concesso un finale in discesa. Fin da domani il Recco prevede di recuperare posizioni, c'è solo da aspettare i risultati degli scontri di Savona e Napoli che vedono impegnate 4 delle 5 squadre che precedono i biancocelesti. A patto di far risultato a Como.

Como (6)-Ansaldo Recco (10). Si gioca nella piscina Olimpica di Muggiò (17,30, arbitri Falcone e Grosso) una partita apertissima. E' pacifico che i liguri, se ripetono le prestazioni di Pescara e Roma, non lasciano scampo agli avversari. E bloccare i facili parallelismi ci pensa Enzo D'Angelo: «I miei danno il meglio quando partono sfavoriti. Sabato contro la Canottieri non abbiamo secondo le nostre possibilità. Ho trascorso la settimana a dire loro che Como sia una rivale temibilissima. In trasferta non abbiamo ancora sbagliato una partita, questa è difficile e importante per la classifica quanto le altre. I lombardi possono contare su stranieri di valore internazionale come Simenc e Toth, sarebbe un grosso errore sottovalutarli». La squadra lariana, allenata dall'ungherese Denes Komeney, in casa ha colto una sola vittoria e tre sconfitte. Il suo lato debole i cambi, non ha alternative valide in difesa al gigante croato Simenc e in attacco al rognoso ungherese Imre Toth.

Pescara (10)-Posillipo (13). L'esito dipende da quanta «voglia» ha il Posillipo di spingere sull'acceleratore. Si ha l'impressione, dopo aver visto i rossoverdi col Savona, che in questa prima parte di stagione non voglin forzare più di tanto, convinto di poter entrare agevolmente nei playoff e lì di dare il massimo. Il Pescara inoltre fino ad oggi in casa ha faticato più che in trasferta (una vittoria e 2 sconfitte). Arbitri Crotti e Pentronilli, si gioca alle Najadi alle 17,30 sotto i riflettori della tv (la partita verrà trasmessa in differita in Sabato Sport su Rai Due, nel cuore della notte) e in diretta radio almeno per gli ultimi due tempi. Le Najadi una delle piscine collegate con «Il campionato di pallanuoto», trasmissione di Radiostereouno: le altre sono Savona e Palermo.

Le altre. Nona giornata anche con Florentia (11)-Brescia (3) alla Bollariva (Coppola e Leone); Catania (6)-Paguros (8) a Palermo (Auriemma e Melis); Volturno (4)-Modena (4) a Caserta (Salino e Savarese); Canottieri (3)-Ortigia (6) a Napoli (Tedeschi e Pinato). [d. s.]

Boccette: nel campionato interprovinciale le gare dell'ultima d'andata

La serie A questa sera al giro di boa con la grande sfida Haiti-Dlf Ilda

Giro di boa per il campionato interprovinciale. Oggi infatti (ore 20,30) sono in programma, sia nella A che nei 4 gironi di B, le gare dell'ultima d'andata.

L'ora della verità. Superfida in A: Haiti Loano (23)-Dlf Ilda (27) può rappresentare punto di svolta per il vertice anche se, giova ricordarlo, ben 7 squadre nove accederanno alla fase finale. La partita è aperta ad ogni soluzione, considerato l'ottimo stato di salute evidenziato dai due sodalizi nel girone d'andata. Carla Imperia (19)-Moneta Albenga (18) rischia però, dal punto di vista emotivo, di essere ancor più interessante, considerato che le due squadre cercano punti preziosi per non essere estromesse dalle finali. Nella serata in cui riposa il Black Bull Spotorno (25), che seguirà con interesse la sfida di Loano, si segnala anche Pontevecchio Pietra (25)-Cin Cin Borghetto (20). Il quadro è completato da Dlf Maura Savona (15)-Lady Diano (20).

Italia e passeggio. La compagine di Cogoleto (47), al vertice della 9ª, non dovrebbe avere eccessivi problemi contro il Dlf Maura Savona (21), fanalino di coda. Decisamente più interessante la sfida Cin Cin II Borghetto (35)-VII Usl II Savona (43), in serata che si completa con Quiliano II (27)-Avis Albisola (35); S. Isidoro I Legino (41)-Gatto Nero II Varazze (24); Splendor Noli (28)-Odissea Calizzano (32); S. Genesio II Vado Ligure (25)-Quadrifoglio II Albisola (38).

Polisportiva in fuga. Il sodalizio varazzino conduce la ospite del Black Bull Spotorno (29). La Quilianesi (46) immediata inseguitrice deve vedersela in trasferta con La Boccia Carcare (23). Le altre: VII Usl (34)-Italia Cogoleto (23); Dlf II-Savona (32)-Arci Sciarborasca (27); Quadrifoglio I Albisola (31)-S. Genesio I Vado Ligure (31); Gatto Nero I (41)-S. Isidoro II (22). Riposa la Zinolese (18).

Lotta al vertice. Combattuta anche la B3 con la capolista Haiti Loano (46) ospite dell'Odissea (18) e l'immediata inseguitrice, il Cin Cin Borghetto (45) che attende il Conio II Loano (33). Le altre: Circolo Ricreativo Pietra (27)-Boboba Imperia (19); Giardini II Borghetto (12)-Sport Finale I (41); R Finale (31)-Pontevecchio (43) e Sport Pietra (28)-Cavalluccio II (39). Riposa l'Italia Borghetto (43).

Classifica corta. E' quella del quarto girone I Cavalluccio Pietra (44), leader del gruppo, che attende il Carla (35). Tutte le altre sfide interessanti: Como I (31)-Cin Cin III (30); Lady (26)-Garden (41); Sport Finale (34)-Giardini (34); Boboba II (35)-Circolo Ricreativo II (15); Ariston (41)-Berfi's Bordighera (35). Riposa il Moneta Albenga (31). [g. o.]

Al «Challenge Invernale» atleti liguri, piemontesi, lombardi, francesi

Mountain-bikes, tutti in sella

La lunga stagione ciclistica scatta con le «mtb»

Presto in gara anche i cicloamatori

Con il 2° «Challenge Invernale» di mountain-bikes, in programma domenica 29 gennaio a Riva Ligure, inizia l'intensa stagione cicloamatoriale dell'Udace di Imperia. Un'attività che, soprattutto negli ultimi anni, interessa numerosi corridori e club anche delle altre province, che partecipano spesso con buoni risultati a queste competizioni. L'Udace imperiese ha in programma nel una novantina di gare, senza soluzione di continuità fino a novembre.

Fra dieci giorni dunque appuntamento inaugurale con il secondo trofeo «Comune di Terzorio», nell'ambito della «Challenge» articolato in 4 tappe. Ritrovo fissato alle 7,30 davanti al piazzale della chiesa, la partenza avverrà alle 9. I corridori saranno impegnati in un percorso di 13 km da ripetere due volte. La gara si annuncia selettiva, in considerazione della preparazione non ancora avanzata e tanti iscritti.

Alla manifestazione hanno aderito anche corridori piemontesi e lombardi, regioni in l'attività, complice il freddo, non è ancora iniziata. Al via anche molti atleti provenienti dalla Francia, abituali frequentatori delle corse imperiesi. Afferma Franco Del Piazzo, segretario del Vc Riva: «Nei prossimi giorni chiuderemo le iscrizioni, considerato l'alto di partecipanti. Anche quest'anno lo 'Challenge' si annuncia davvero combattuto». Le altre tappe di questo prestigioso appuntamento sono fissate a febbraio, con ultimo appuntamento il 19 a Riva. Tra le corse più importanti dell'Udace in questo inizio stagione (e il cui calendario è stato stilato d'intesa con la Fci per evitare concomitanze), vanno citati la 2a «Settimana Amatoriale del Golfo Dianese» a marzo e il «Cross-Country» a Moltedo il 9 aprile. [g. o.]

Seconda categoria: la scatenata capolista affronta uno degli ultimi veri ostacoli verso il trionfo

Il Camporosso sogna lo sgambetto

La squadra di Dulbecco sfida il super S. Bartolomeo

In Terza

Leca-Dolcedo è il big match

Proseguono gli scontri in vetta alla Terza categoria. Due protagoniste appaiate a 17 punti, Dolcedo e Leca, daranno vita al big-match di domenica, che si svolgerà alle 14,30 sul campo albenganese. La terza leader, il Fontedassio, dovrà invece affrontare in trasferta la Cerianese, una squadra che staziona a metà classifica. E' anche previsto [illegible] derby imperiese tra Costarainera e Dolceacqua.

Per il Dolcedo 90 si farà sentire l'assenza [illegible] difensore Renato Donati, per il quale la commissione disciplinare del Comitato provinciale della Figc ha da poco deciso la squalifica fino al 30 aprile. Potrà comunque rientrare Bozzano dopo tre turni [illegible] sosta, e saranno disponibili anche Monteanni e Licali. Tra gli altri squalificati anche Fois, mentre sarà incerta la presenza [illegible] Corrado e Visentin. Osservano i dirigenti della squadra di Valle Prino: «E' una prova importante, e il risultato avrà valore anche dal punto si vista psicologico, per [illegible] prosieguo del torneo».

Per il Leca non potrà scendere in campo il centrocampista Diego Fecit, un elemento importante, espulso nell'ultima prova. Gianni Aurame è intanto arrivato alla terza ammonizione. Da tener d'occhio anche il Pontedassio, che potrebbe approfittare dello scontro al vertice fra le due avversarie per prendere il largo. Sarà ospitato alle 14,30 dalla Cerianese, priva [illegible] di Gianni Crespi, che deve scontare due turni di squalifica. Dice il presidente degli ospiti, Fabio Ramoino: «La scorsa domenica siamo riusciti [illegible] imporci sullo [illegible] Leca. Ora dovremo stare attenti, perché avremo di fronte una formazione imprevedibile».

Alle 10,45, al campo comunale di San Lorenzo, avrà inizio invece il confronto tra il Costarainera e [illegible] Dolceacqua. Per i padroni di casa, dovrà restare fermo fino al [illegible] maggio Alessandro Mercurio, che nella partita [illegible] il Balestrino, in base alla relazione dell'arbitro, «veniva espulso per somma [illegible] ammonizioni [illegible] alla notifica del provvedimento si avvicinava al direttore di gara, offendendolo e sputandogli addosso». Tre gare di squalifica anche per Enzo Mazzarese, perché aveva colpito con due calci un avversario che non [illegible] in possesso della palla.

Domenica sono infine in programma altre tre partite: Riva-Laigueglia (ore 15, [illegible] caserme Revelli di Arma), Villanovese-Garlenda [illegible] Balestrino-San Bernardino.

Enrico Ferrari

La fine del girone di andata ha ancora [illegible] volta sottolineato lo strapotere [illegible] S. Bartolomeo che, liquidato anche il Maglioio, può ora gestire la seconda parte dalla stagione con tranquillità. I giallobiù di Cristiano Masuero sono ora attesi da un appuntamento impegnativo, [illegible] derby col Camporosso contro un avversario [illegible] ottima salute, ma recuperano elementi di valore come Fedozzi [illegible] Ferrari. I rossoblù di Dulbecco hanno archiviato [illegible] inizio [illegible] torneo negativo e con l'innesto di alcuni giocatori han ritrovato equilibri e risultati. Nel Camporosso rientrano Venturi e Fava, e il bomber Mamone, [illegible] segno [illegible] che con la [illegible] Filippo, potrebbe rivelarsi determinante.

Interessante anche l'impegno della Dianese, seconda, chiamata a sfidare in trasferta un Sanremo 70 cui la sconfitta con l'Andora ha pregiudicato molte speranze di salvezza. I rossoblù di Abbiati, privi di Savarino, puntano a una vittoria che [illegible] di riavvicinarsi alla capolista, mentre sull'altro fronte i matuziani non possono perseguire altro che la vittoria.

Cerca conferme anche il S. Lorenzo. La squadra di Casella deve rinunciare a Massabò, ma ha ritrovato [illegible] ritmo di inizio campionato [illegible] affronta la Conscente, formazione di pari classifica, [illegible] l'intenzione di imporsi tra le migliori. La Riviera dei Fiori ha intanto l'occasione per allontanarsi dalle zone pericolose della classifica. Gli imperiesi affrontano l'Andora e sperano nella consueta vena di Calbi e Di Pietro per piegare anche i biancazzurri.

Ultime speranze per la Badalucchese, fanalino di coda sul campo del Pontelungo, mentre un discorso a parte merita la Taggese, ricca di elementi [illegible] spicco [illegible] relegata al terzultimo posto da [illegible] serie di risultati negativi, sfociati in una [illegible] difficile soluzione. I giallorossi ospiteranno la [illegible] S. Filippo, [illegible] l'assenza di Arnaldi verrà rimpiazzata dal ritorno in campo dell'allenatore Cino, che metterà la sua grande esperienza al servizio della squadra. [l. a.]

Cino, tecnico-giocatore della Taggese

Squalificati 8 mesi dopo

Due giocatori della Priamar assalirono l'arbitro per strada

Stagione finita per due giocatori della Priamar, per [illegible] fatto accaduto nella scorsa stagione. La notte tra [illegible] 30 aprile e il primo maggio i giocatori Giordano e Vermiglio bloccarono con la propria auto l'arbitro Bruno Cabutti che viaggiava in moto, quest'ultimo la domenica precedente aveva diretto Priamar-S. Cecilia: i due giocatori [illegible] hanno insultato e gli hanno sputato addosso. Ieri [illegible] Giudice sportivo ha inflitto loro 4 mesi di squalifica a testa, e trecentomila lire di multa alla Priamar per responsabilità oggettiva.

In Eccellenza, due giornate a Muzio (Sestri Levante) [illegible] una a Pacifico (Cairese), Baldisserri (Imperia), Schiappacasse (Lavagna), Minutoli (Loanesi), Bertolla e Paganini (Migliarinese), Meazzi e Bonino (Pegliese), Strigini (Samia), Calabria (Sanremese), Leonardi e Bertolini (Sestri Levante), Lucisano (Vado) e Biancardi (Ventimiglia).

In Promozione due turni per Casale (Italstrada) [illegible] Cubattoli (Molassana). Uno a Gastaldi (Alassio), Biolzi (Argentina), Damiani (Carlin's), Montemagno (Molassana) e Pasini (Olimpic). In Prima categoria, [illegible] giornate [illegible] Di Francesco (Cisano) e Prina (Zinola). Una a Bellè (Bragno), Basso (Cisano), Carlini (Leginol, Capodanno (Poggese), Scotto (Veloce), Ferraiolo (Zinola). L'allenatore del Bragno, Massimo Caracciolo, è stato inibito fino al 25 gennaio.

In Seconda due giornate per Semeria (Magliolo), Zanardini (S. Filippo) e Arnaldi (Taggese). Una per Ferrari (Andora), Picollo (Sciarborasca), Pizzorni (Cengio), Garrione (Conscente), Savarino (Dianese), Pesce e Auteri (Magliolo), Casazza (S. Cecilia) e Aicardi (S. Filippo).

La gara del girone A degli Juniores regionali tra Albenga e Albisola, sospesa domenica perché gli ospiti erano rimasti con soli [illegible] giocatori, è stata omologata [illegible] risultato fino a quel momento conseguito sul campo: 12-0 per l'Albenga. All'Albisola una multa di 95 mila lire per essersi presentata al via della gara con un numero esiguo di giocatori: otto. [m. no.]

Volley: ad Andora c'è Julio Velasco

Giacomo Giretto atleta ligure '94

E' l'atleta ligure del '94. L'imperiese Giacomo Giretto, diventato [illegible] delle «grandi firme» del volley azzurro, riceverà l'ambito riconoscimento lunedì alle 11 a Genova, nella sala [illegible] siliare del Comune. Premio meritato, anche [illegible] la scelta per il [illegible] non è stata facile, visti i buoni risultati ottenuti nella stagione passata da esponenti dello sport ligure, in campo nazionale [illegible] internazionale.

Semmai è stato decisivo l'ottimo curriculum che Giretto [illegible] potuto vantare nel '94, grazie ai risultati che hanno portato (an[illegible] una volta) [illegible] volley azzurro sulla vetta del mondo. Certo che di strada il giovane atleta imperiese ne ha fatta davvero tanta da quando, a soli quattordici anni, lasciò il Primavera Imperia per entrare nelle giovanili della Maxicono. Poi la lunga e splendida esperienza di Parma che l'ha lanciato anche in Nazionale. Ed il passo dalla selezione Juniores a quella diretta da Julio Velasco è stata breve.

Giretto, nonostante gli impegni sportivi, torna spesso a trovare i numerosi amici, certo meno fortunati, che ha lasciato nella sua città. A proposito di Velasco: domenica [illegible] tecnico della Nazionale più forte del mondo sarà ad Andora (dove verrà anche inaugurata la palestra di Pian del Merula), per un convegno organizzato dal Comitato regionale [illegible] collaborazione [illegible] le società di Andora e [illegible] Albenga.

La riunione, a cui prenderanno [illegible] parte allenatori di serie A, [illegible] dedicata al tema «Aspetti metodologici teorico-pratici delle fasi-punto». In mattinata i lavori [illegible] terranno nella sala consiliare del Comune mentre nel pomeriggio nella [illegible] palestra di Andora [illegible] [illegible] la parte pratica. Per espressa richiesta dello stesso Velasco, il ricavato delle singole quote d'iscrizione sarà devoluto a favore degli impianti sportivi della zona colpite dall'alluvione del novembre scorso.

Guglielmo Oliveto

Giacomo Giretto

In C2 riflettori sul team di Berselli [illegible] sulle ragazze capolista

Basket, l'Imperia [illegible] Sarzana ad Ospedaletti c'è l'Albatros

Ultima giornata d'andata per la C2 maschile, con l'Imperia ormai sicura di girare la boa con l'obiettivo prefisso in estate. La squadra di Mario Berselli, che ha [illegible] punti, ha sempre dichiarato [illegible] di voler lottare per le prime quattro posizioni e, almeno a metà dell'opera, [illegible] traguardo è stato centrato. Questo anche se domani si registrasse una sconfitta in [illegible]sa del Sarzana (16).

Afferma il presidente Berselli: «Però adesso arriva [illegible] difficile. Nel girone [illegible] ritorno bisognerà fare i conti, oltre che con gli avversari, anche [illegible] la fatica fisica. E [illegible] questo giocando [illegible] in un impianto privo [illegible] riscaldamento». L'attenzione è rivolta anche a Vogue Sposa Alassio (22)-Maremola Pietra (14) [illegible] i ragazzi di Giovanni De Stefano che, dopo gli ultimi risultati, hanno lanciato il guanto di sfida per la vittoria finale.

Gli alassini, inoltre, da un paio di settimane hanno recuperato Silvio Melgrati, uno dei personaggi-simbolo della palla[illegible] ligure, con trascorsi anche in serie A. L'Ospedaletti (8) non dovrebbe faticare sul parquet del Riviera Savona (2), anche se è meglio [illegible] fidarsi. Completano [illegible] quadro Sestri Levante (8)-Crdd Spezia (7); Cffs Cogoleto (16)-Tigullio (12); Uisp (14)-Autorighi Chiavari (26); Alciona (8)-Albenga (12) e Athletic Genova (10)-Landini Lerici (26).

In C2 femminile grande attesa (domenica, ore 17) per Ospedaletti (16)-Albatros Alassio (8): le imperiesi, capolista del torneo, sono favorite anche alla luce degli infortuni che recentemente hanno colpito le ragazze di Berretta. Le altre partite della decima d'andata sono Sestri (0)-Club '94 (2); Polysportiva Lavagna (14)-S. Pio [illegible] Rapallo (4); Finale (3)-Cairo (6); Landini Lerici (14)-Dlf Spezia (12).

Anche la D maschile entra nel vivo. Domenica, prima giornata [illegible] ritorno, riposa il Sanremo, soddisfatto come afferma il dirigente Marcello Boeri della prima parte del torneo: «La nostra squadra, che deve acquisire esperienza, si è ben comportata. Abbiamo dato filo da torcere [illegible] tutti, anche [illegible] sodalizi molto più forti di noi». Il Ventimiglia (8) [illegible] vita facile [illegible] la Nova Savona (2), squadra che non ha mantenuto i pronostici della vigilia. Nessuna speranza per il Panificio Rolfo (0) [illegible] Loano (18): [illegible] gli imperiesi in fondo vogliono solo fare esperienza. Completano la giornata Granarolo (14)-Rossiglione (20), Cairo (7)-Pegli (12) e Asso Savona (10)-King (10). [g. o.]

Melgrati, uomo-chiave dell'Alassio

LA STAMPA In Classe

Ritorna dal 16 al 21 gennaio 1995

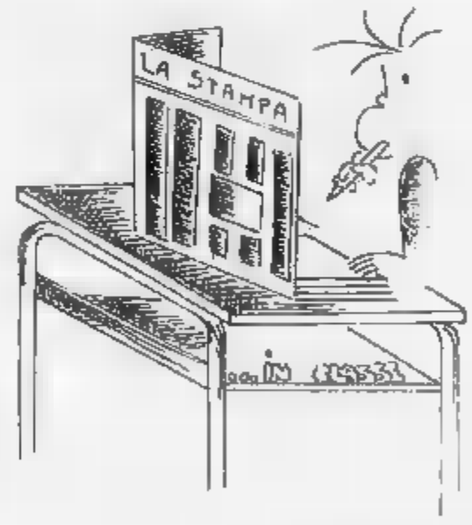

Anche quest'anno LA STAMPA è di ruolo in classe.

Un ruolo attivo nell'ambito del grande progetto internazionale NIE per l'utilizzo del quotidiano nelle scuole medie inferiori e superiori, come vero e proprio strumento didattico.

Gli insegnanti delle scuole incluse nel progetto dovranno rivolgersi al preside **entro il 25 novembre per l'adesione** e per il ritiro del materiale di supporto necessario allo svolgimento degli **esercizi, che prevedono la consultazione quotidiana di LA STAMPA dal 16 al 21 gennaio 1995.**

LA STAMPA In Classe

Il quotidiano che fa testo.

LA STAMPA

Per informazioni telefonare al n. 011/568.16.97

Due giorni di dibattiti: uno sguardo [illegible] Duemila

Coni, domani comincia il convegno sullo sport

IMPERIA. Il futuro dello sport è legato alla capacità di società [illegible] dirigenti di agguerrirsi ai tempi. Il Comitato imperiese del Coni [illegible] in proposito organizzato un convegno, «Lo Sport Italiano negli anni 2000» finalizzato ad approfondire tra gli addetti ai lavori la conoscenza dei principali temi e delle norme da cui nei prossimi anni dipenderà l'evoluzione [illegible] discipline, con particolare attenzione [illegible] rapporti [illegible] i preposti organismi statali. L'assessore regionale allo Sport, Eraldo Crespi: «In futuro sarà importantissimo tro[illegible] [illegible] vie per finanziare lo sport. Le Regioni dovranno attrezzarsi [illegible] predisporre apposite legislazioni. In questo settore [illegible] Liguria è all'avanguardia, ma [illegible] necessario attivare indispensabili linee di contatto col governo centrale».

Il seminario, della durata [illegible] due giorni, si svolgerà nella sala riunioni della Provincia a Imperia e inizierà domani alle 15. La prima giornata del convegno sarà riservata alle proposte didattiche per la formazione e l'aggiornamento di dirigenti e tecnici. Domenica poi, con apertura alle 9, verranno poste in discussione le prospettive [illegible] sviluppo dell'attività internazionale, [illegible] particolare riguardo ai rapporti tra i comprensori delle Alpi occidentali, rientranti nell'ambito del «Cotrao».

Il presidente provinciale del Coni, Luigi Ivo Bensa: «Il convegno è [illegible] bella occasione per confrontare opinioni ed esperienze. Approfondiremo aspetti finora a conoscenza di pochi co[illegible] la collaborazione transnazionale: saranno presenti autorità francesi del Dipartimento Alpi Marittime e molti funzionari di assessorati allo Sport [illegible] altre regioni. Ma si tratteranno anche argomenti come le leggi sul nuovo assetto giuridico delle società dilettanti». [l. a.]

Rugby: gli imperiesi sono nelle file del Recco

Delta, si fanno onore i ragazzi dell'Under 16

IMPERIA. Continua la serie positiva dei ragazzi imperiesi impegnati nel campionato Under 16 di rugby. I giovani del Delta, che quest'anno giocano nelle file del Recco per la mancanza di un campo casalingo, han contribuito alla netta vittoria sul S. Mauro Torinese nel recupero [illegible] prima [illegible] campionato, che era «saltata» [illegible] causa dell'alluvione. Il risultato è [illegible] 20-12. Grazie [illegible] questo nuovo successo, che [illegible] seguito [illegible] quello sul Cogoleto prima della pausa, [illegible] Recco si trova [illegible] in terza posizione, dietro all'Avanzini Genova e un'altra formazione [illegible] capoluogo ligure, la Marco Polo.

Ancora una volta, gli imperiesi hanno dato un apporto fondamentale. La terza linea Franzi ha firmato la prima meta, e si è messo in luce anche Lisco. Di rilievo pure la prestazione del «pilone» Tiziano Bottino. Il prossimo impegno sarà ancora contro [illegible] S. Mauro, stavolta a Recco, per la prima [illegible] ritorno. [illegible] match [illegible] svolgerà domenica [illegible].

Lo stesso giorno riprenderà anche il campionato di C2, [illegible] partecipa [illegible] prima squadra del Delta. Alle 14,30 i biancoverdi sfideranno il Novi, secondo [illegible] classifica, contro la quale i ponentini, attualmente penultimi [illegible] pari merito [illegible] il Verbania, avevano già fornito [illegible] buona prova all'andata.

Esistono [illegible] dubbi sulla formazione che verrà schierata. Afferma il presidente Marino Moro: «Dovrebbero rientrare il capitano Ardoino e Roitano, due elementi preziosi rimasti a lungo bloccati da infortuni. Sarà invece fuori Durante, che deve affrontare un'operazione ai legamenti». Nel frattempo ci sono buone notizie per il campo in costruzione nel rione Baltè. Il Comune ha scelto i responsabili per la realizzazione del secondo lotto dell'opera. [e. f.]

LA STAMPA & PUBLIKOMPASS

PUBBLICITA' CHE VALE

ANNI 60
LA MINIGONNA
CREA LA
RIVOLUZIONE
IN UN SOLO VESTITO
ANNI 90
TWINGO
CREA LA
RIVOLUZIONE
IN UN SOLO
VOLUME
Cortissima, eccitante e irriverente con le vecchie regole. Trent'anni dopo, lo spirito rivoluzionario della gonna più corta della storia rivive nella monovolume più piccola di oggi, la Renault Twingo. Ed è subito moda, con i suoi colori e i suoi interni originali. E' piccola ma confortevole, proprio come sarebbe piaciuta all'inventrice della minigonna: divano posteriore scorrevole, chiusura centralizzata, telecomando, alzacristalli e retrovisori elettrici. E per chi vuole seguire la moda e non rinuncia a un tocco personale, sono disponibili l'aria condizionata, il tetto apribile e l'ABS. Twingo: non si guida, s'indossa.
TWINGO. L'UNICA PICCOLA MONOVOLUME.
Fino a 8 milioni in 24 mesi al tasso del 3,7%. Twingo base: prezzo chiavi in mano A.R.I.E.T. esclusa L. 14.950.000. Spese istruttoria L. 250.000. Rate mensili L. 346.300. T.A.N. 3,7% T.A.E.G. 7,02%. Salvo approvazione FinRenault. E' un'offerta dei Concessionari Renault valida fino al 31 gennaio. Esclusivamente su vetture disponibili in Concessionaria.
RENAULT
LE AUTO DA VIVERE

L'Atelier della Sposa

L'inimitabile

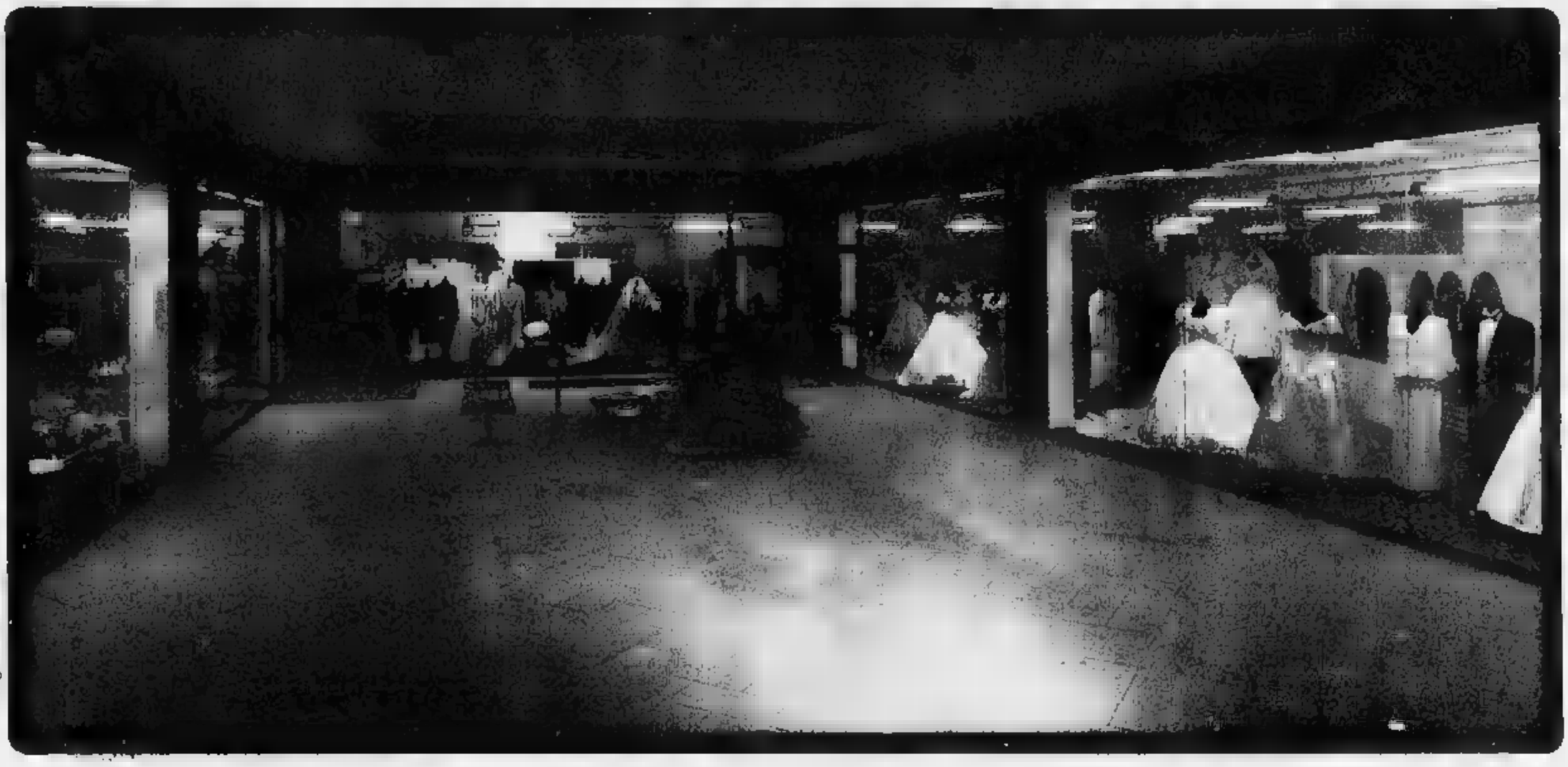

Fotografia di R. Filannino

«Un abito e una cerimonia, preparati per mesi, vivono solo per un giorno, ma devono vivere nel ricordo e nelle emozioni per tutta la vita».

L'Atelier della Sposa, con i suoi 2000 metri quadrati di esposizione e la possibilità di scelta su 500 abiti, si offre come *l'inimitabile* palcoscenico di proposte e di servizi dedicati a tutti i gusti e a tutte le possibilità, per rendere unico il giorno del matrimonio.

Agli sposi '95 *L'Atelier della Sposa* riserverà un prestigioso regalo.

L'ATELIER DELLA SPOSA

Unica sede ■ Genola (Cuneo). Tel. (0172) 68465. Come si arriva:

Da Torino: Autostrada Torino-Savona con uscita Marene, proseguire per Savigliano. Da Savigliano verso Cuneo ■ a 5 km c'è **GENOLA**.
Da Savona: Autostrada Savona-Torino con uscita ■ Fossano, proseguire per Torino e a 5 km da Fossano c'è **GENOLA**.
Da Pinerolo: Arrivare fino a Saluzzo, proseguire per Savigliano-**GENOLA**.
Da Alba e Asti: Arrivare fino a Bra-Marene, proseguire per Savigliano-**GENOLA**.

Proveniente dalle aste di New York - Toronto
Helsinky - S. Pietroburgo

Ad Andora

il

Gruppo Alta Italia

La Firma in Pelliccia

ha deciso gli SCONTISSIMI

Cambi la tua pelliccia e
ci lasci quella vecchia.

Gruppo Alta Italia

Pelle · Pellicce · Montoni

Via C. Colombo, 34 - Andora (SV)
Aperto solo il pomeriggio ore 15.00-19.30.
Sabato e domenica tutto il giorno. Chiuso il lunedì.

**Su ogni acquisto di un capo in pelliccia,
in regalo un viaggio lungo 7 notti**

Agevolazioni di pagamento senza interessi

APERTO LA DOMENICA

Aut. I.P.M. 6/1511 del 15/4/94

STEREO + SAVONA

Piazza del Popolo, 7r
℡ 019/823.908

TVC * HI-FI * VIDEO * TELECAMERE
ELETTRODOMESTICI * TELEFONIA * CELLULARI

dal 14 GENNAIO '95
al 14 MARZO '95

Grandiosa vendita promozionale

TV COLOR * VIDEOREGISTRATORI
HI-FI * FRIGORIFERI * LAVATRICI

con SCONTI dal 5% al 40%

Le migliori marche, i migliori prezzi!!!

negozio associato
IDEA

CORTESIA, QUALITA' E CONVENIENZA AL VOSTRO SERVIZIO
- LISTE NOZZE -

Per i vostri acquisti, per i vostri regali, visitateci senza impegno.

FINANZIAMENTI PERSONALIZZATI IMMEDIATI IN SEDE SENZA ANTICIPO
CONSEGNE ED INSTALLAZIONI GRATUITE CON PERSONALE SPECIALIZZATO

Autorizzazione Comune di Savona n. 47 del 4/01/95

Per la pubblicità su LA STAMPA
PK
publikompass
17100 SAVONA
Piazza G. Marconi 3/6-3/6
Tel. (018) 814.887-811.182
16121 GENOVA
Via C. R. Caccardi 1/14
Tel. (010) 540.184-592.560

LA STAMPA
SAVONA
E PROVINCIA

LA STAMPA
"FN"
Savona
via Rio Galletto 3
Zona PAIP
Tel. 26.39.10

Venerdì 20 Gennaio 1995 nr. 19
Redazione: Savona, p. Marconi 3/6, tel. 80.20.81 - Stampa In, tel. 26.39.10

Savona, il prefetto vuole il bilancio

Cappelli resta nella Lega Nord

Il senatore Cappelli contesta Bossi ma rimane nelle file della Lega

SAVONA. Il prefetto Della Corte richiama il sindaco all'approvazione del bilancio di previsione. Con un telegramma inviato ieri mattina a Palazzo Sisto il rappresentante del governo ha sollecitato l'emanazione del documento fondamentale per la vita del Comune. Il bilancio dovrebbe essere approvato questa sera nell'ambito di una seduta-fiume del Consiglio comunale che avrà inizio alle 18. Malgrado un malessere diffuso, la maggioranza ha superato ieri anche l'ultimo esame della Commissione consiliare.

Intanto l'amministrazione ha stilato una graduatoria per il posto da architetto capo. Sul fronte politico, da segnalare la grande incertezza che ha caratterizzato il polo delle Libertà nelle ultime settimane con il senatore della Lega Nord Cappelli che continua la battaglia contro Bossi mentre il progressista Del Gaudio ha presentato una raffica di interpellanze.

Prefetto e bilancio. Il prefetto Mario Della Corte ieri ha inviato un telegramma al sindaco Gervasio invitandolo a fissare al più presto la data del Consiglio per l'approvazione del bilancio. Il documento di programmazione e contabilità avrebbe infatti dovuto essere approvato entro il 31 dicembre 1994.

Il ritardo, per ora, non è preoccupante. Il clima politico che si respira in Consiglio tuttavia non è particolarmente positivo. Gli uomini della maggioranza hanno deciso finalmente di rispettare le consegne e per evitare di cadere nelle trappole dialettiche dell'opposizione, rifiutano perfino di parlare in Consiglio comunale. Ieri la giunta ha superato l'ultimo ostacolo sulla strada dell'approvazione del bilancio ottenendo il benestare della I Commissione consiliare. Le pressanti richieste dell'opposizione per ridurre gli stipendi degli amministratori non hanno trovato sostenitori fra i banchi della maggioranza.

Architetto. Il Comune ha finalmente stilato una graduatoria dei candidati in lotta per conquistare un posto da architetto capo del settore Urbanistica. Il dirigente regionale Riccardo Mollo è in pole position con 104 punti davanti Luciano Campagnolo con 87, Angelo Volcarenghi con 79, Anna Kunitz con 76, Giorgio Dagna con 71.

Cappelli. Il senatore Cappelli continua la battaglia con Umberto Bossi ma per ora resta nel «Carroccio» e voterà anche il governo Dini. «Continuo la lotta contro Bossi perchè i fatti mi stanno dando ragione - spiega il senatore - Il movimento sta perdendo iscritti, siamo fuori dal governo e manca il consenso popolare. Comunque resto nella Lega Nord e voterò il governo Dini».

Del Gaudio. Raffica di interrogazioni dell'onorevole progressista che ha chiesto interventi del governo per risollevare la situazione di Omsav e cantieri Baglietto. [s. b.]

Solleciti della Circoscrizione per la realizzazione dei progetti fermi da anni

L'Oltreletimbro è abbandonato

I nuovi quartieri attorno alla stazione privi di parcheggi e illuminazione. Giardini e giochi per ragazzi pieni di erbacce e rifiuti. Liquami lungo le strade di S. Rita. Troppi i marciapiedi sconnessi

SAVONA. Emergenza parcheggi, giardini abbandonati, carenza dell'impianto diilluminazione e discariche abusive a pochi passi dal centro città. Questi i problemi sollevati dal presidente della III Circoscrizione dell'Oltreletimbro, Sandro Venturini, per sollecitare provvedimenti a breve termine dell'amministrazione comunale.

Piazzale Aldo Moro. «L'area è in stato di abbandono, come se la stazione ferroviaria non fosse mai stata inaugurata - afferma Venturini -. Proprio all'uscita dall'edificio passeggeri si incontra un enorme parcheggio sterrato e le erbacce degli Orti Folconi. Chiediamo che venga finalmente realizzato il parcheggio sotterraneo in piazza Aldo Moro e che in questa zona venga trasferito anche il capolinea dei bus».

Via Lichene. «Una discarica abusiva a due passi dal centro - spiegano alla Circoscrizione -. Via Lichene è in stato di abbandono e tutti si sentono autorizzati a vuotare spazzatura e calcinacci in questa zona».

Marciapiedi. La Circoscrizione dell'Oltreletimbro ha chiesto al Comune di mettere in cantiere la sistemazione dei marciapiedi di corso Ricci, piazza Martiri, via Chiappino e via Chiavella per garantire la salvaguardia dei pedoni.

Corso Tardy & Benech. «Nel vecchio bilancio era previsto un investimento per la sistemazione dell'impianto di illuminazione - spiega Venturini -. Nel nuovo bilancio questi stanziamenti non figurano più, ma il problema resta di grande attualità, specie per i controviali. La situazione è preoccupante anche per i sottopassaggi di via don Minzoni, via Vittime di Brescia e via Pirandello».

Area ex Ferrero. Il grande spiazzo fra via Giusti e via Trilussa è abbandonato da anni.

Nella zona delle Ammiraglie le aree destinate a giochi per ragazzi sono trascurate e piene di erbacce

«L'area viene utilizzata saltuariamente come parcheggio - spiega Venturini -. E' necessario che il Comune porti a compimento il progetto per la costruzione di posti auto coi si parla da dieci anni».

Posteggi di corso Ricci. «Sono stati inspiegabilmente cancellati molti parcheggi a corso Ricci lungo il Letimbro - sottolineano in Circoscrizione -. I paletti di metallo impediscono agli automobilisti di parcheggiare agevolmente. In apparenza sembra un provvedimento innovativo».

Fogne di S. Rita. Le acque nere e la stazione di pompaggio del liquame della zona di Santa Rita tengono in apprensione residenti e commercianti del quartiere. Ad ogni temporale, infatti, si verificano straripamenti di liquame.

Via Aglietto. La situazione di abbandono delle case di Aglietto si trascina ormai da cinque anni. Ora anche il deputato progressista Michele Del Gaudio ha presentato un'interrogazione al ministero dei Lavori pubblici lamentando il ritardato intervento dell'Iacp.

Impianti sportivi. «Numerosi impianti sportivi hanno bisogno di manutenzione - dice Venturini -. Il campo da pattinaggio di via Alla Rocca attende da anni un finanziamento mentre il campo di atletica della Fontanassa sta andando in rovina. Inoltre è indispensabile un impianto di irrigazione per il campo da gioco realizzato tra le Ammiraglie.

Ermanno Branca

La denuncia ieri nel corso di una trasmissione su Rai3 dedicata al caso Lorenzano

Via all'indagine sui «colletti bianchi» Sono 50 gli usurai schedati a Savona

SAVONA. Cinquanta usurai, un'autentica legione di strozzini in colletto bianco. Tutti identificati dalla polizia, o almeno sospettati, di certo protagonisti a Savona di lucrosi affari in un livido sottobosco di ricatti.

La denuncia è drammatica, e affiora dalle telecamere Rai. Alle 14,50 di ieri, intervista ai microfoni di Regione 7 con Benito e Pier Paolo Lugaro: rispettivamente marito e figlio di Mariangela Sguerso, commerciante di giocattoli, assillata dai debiti, morta suicida il 3 aprile '91 nel mare di Bergeggi.

A portare un filo di luce nel mondo dei «cravattai» sono gli avvocati Elisa Filippi e Fabrizio Vincenzi, difensori di parte civile nel processo che ha portato alla condanna di Giuseppe Lorenzano (indiziato di aver concesso un prestito a interessi da capogiro a Mariangela Sguerso).

Filippi: «Ormai l'identikit dell'usuraio è cambiato, e di molto: ora gli strozzini persone dall'apparenza irreprensibile, spesso colletti bianchi rispettati e con prestigiose attività di copertura. E' per questo che inastrarli diventa più difficile».

Vincenzi: «Un dato è certo. L'usura a Savona è in netto aumento. Ed è inutile per chi affonda nei debiti chiedere aiuto alle banche. Una prevenzione seria, in realtà, ancora non esiste».

I dati forniti dall'avvocato generale della Repubblica presso la Corte d'appello non lasciano dubbi. Con le sue 21 denunce alle forze dell'ordine, dal primo luglio '93 al 30 giugno '94, Savona è ai vertici della classifica ligure delle estorsioni.

Di qui il ritorno alla ribalta della cronaca del caso di Mariangela Sguerso. Titolo della trasmissione su Raitre: «Usurata a morte». Il marito, Benito Lugaro, non ha perso l'occasione per indicare con il figlio Pier Paolo una via di salvezza: «L'unica soluzione, per chi si trova alle prese con gli usurai, è parlarne. Confidarsi con i familiari e con le forze dell'ordine. Mia moglie, purtroppo, non mi aveva detto niente».

Spunta anche un retroscena di minacce di morte, dalle rivelazioni di Pier Paolo Lugaro: «Una voce anonima al telefono, alla vigilia del processo, mi aveva intimato di non testimoniare. Poi, qualcuno mi ha incendiato la moto, mi ha inviato messaggi minatori. E infine, una busta, due proiettili di pistola». [m. p.]

UNA FARMACISTA

E' morta Bruna Scuffi

Bruna Scuffi, di 70 anni, Savona, via Paleocapa 8/7, la farmacista di via Crispi, è morta ieri per un improvviso malore. Apparteneva a una delle più importanti e prestigiose famiglie di Savona, una dinastia di imprenditori che avevano officine e capannoni in corso Ricci. La farmacia di via Crispi era un punto di riferimento dell'intero quartiere, soprattutto dopo la costruzione del nuovo quartiere Iacp. «Lascia un grande vuoto - spiegano all'Ordine dei farmacisti di Savona - era una delle nostre associate dalla maggiore esperienza e professionalità. Una persona schiva ma molto legata al suo lavoro». Con tutta probabilità la farmacia sarà gestita dai familiari, per ora decisi a proseguire l'attività. Bruna Scuffi aveva iniziato la sua attività appena aveva conseguito la laurea. I funerali sono stati fissati per oggi alle 9,55 nella chiesa di San Domenico. [s. b.]

IL TEMPO IN LIGURIA

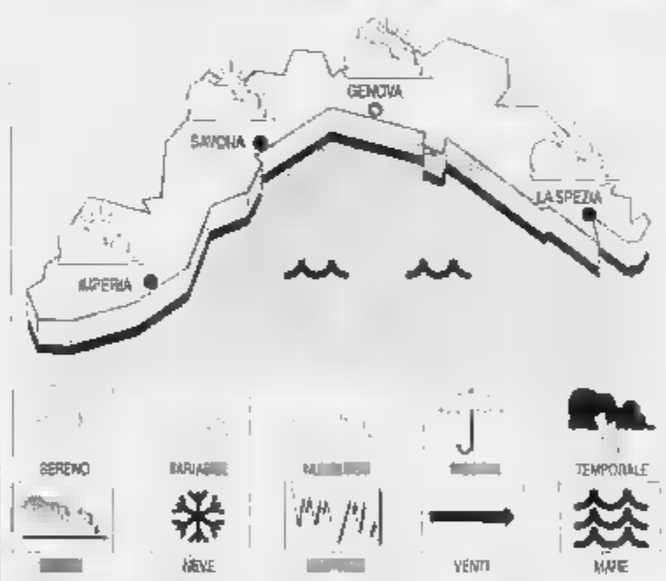

TEMPO PREVISTO PER OGGI. Prevalenza di schiarite, poco nuvoloso con possibilità di precipitazioni, vento moderato, mare mosso, temperatura senza variazioni.

RILEVAZIONI DI IERI. Temperatura del mare 13° C, umidità 70%, vento Ovest 8-15 km/h, mare molto mosso, cielo poco nuvoloso, press. 1015 mb (stazionaria).

TEMPERATURE DI IERI

Genova	max 13	min 5
Savona	max 14	min 4
Imperia	max 13	min 5

UN ANNO FA A IMPERIA
Max: 13; min: 6. Temp. mare 13

Il sole sorge alle 7.56 e tramonta alle 17.21. La Luna cala alle 9,27 e si leva alle 21,35 (fase calante).

Dati gentilmente forniti dall'Osservatorio meteorologico del Comune di Imperia e dal Centro Meteo Mursia di Portofino.

E tra i candidati più accreditati alla successione i giudici Frascherelli e Picozzi

«Chiedo scusa per i ritardi della giustizia»

Ieri in tribunale l'addio del presidente: Becchino in pensione

SAVONA. «Scusate i ritardi». I ritardi nelle cause civili: quelli che, a mezzogiorno di ieri, portano il presidente Franco Becchino a chiedere scusa. E' il discorso di addio del veterano in toga che se ne va in pensione. La commozione è forte. E le parole sincere, al capolinea di quarant'anni in magistratura: «Un difetto l'ho avuto - esordisce Becchino -. Mi sono dilungato molto nell'esame dei fascicoli, e questo ha provocato più di un ritardo. Ma ho avuto anche un merito: ho cercato di ascoltare tutti».

Franco Becchino lascia così la presidenza del tribunale: come aveva annunciato, «in punta di piedi». Lascia un carico di undicimila pratiche pendenti, se ne va col dispiacere «di non essere riuscito a raggiungere alcuni traguardi» che si era prefisso. Lascia un tribunale senza certezze, senza magistrati sufficienti ad amministrare giustizia, senza garanzie per la sostituzione di tutti i togati in pensione o in maternità. Ma lascia anche una stima profonda, e autentica, dei colleghi di Palazzo di Giustizia.

Savonese, Franco Becchino si laurea nel '54. Diventa procuratore nel '57. Dal '58 al '66 è magistrato a Savona, e dal '66 al '75 svolge la stessa attività a Finale Ligure. Negli ultimi vent'anni sale pazientemente ogni gradino della carriera che lo porterà a diventare presidente del tribunale di Savona. Un uomo tenace, secondo chi lo conosce bene, un magistrato assillato dal desiderio di non lasciare niente di intentato per tirar fuori anche il minimo barlume di verità da ogni processo.

Così lo ha salutato il presidente della sezione penale, Vittorio Frascherelli, «supplente» di Becchino il 24 dicembre: «Ci mancherai moltissimo per la tua onestà. Mi ha sempre colpito la tua capacità di ascoltare. A tutti noi, hai sempre dato consigli e aiuti preziosi». E' proprio lui, Vittorio Frascherelli, a spiccare fra i candidati alla successione di Becchino. Un altro nome è quello del procuratore Maurizio Picozzi. Segue una sfilza di magistrati genovesi. Ma i giochi sono tutt'altro che fatti.

Altro presidente - Gennaro Avolio, che lascia la civile, anche lui in pensione dalla vigilia di Natale! - il altro saluto commosso. Finché al procuratore della Repubblica, Renato Acquarone: «Avrei voluto consigliarti di restare al tuo posto, ma l'istigazione al suicidio è un reato». Battuta sagace. Che nasconde il nocciolo dell'uscita di scena dell'osannato presidente. In realtà, tanto riverito, negli ultimi mesi Becchino non lo era proprio. E la poltrona occupata per anni con tanto scrupolo ha cominciato a farsi scomoda. Colpa dei ritardi nell'amministrazione delle cause civili, colpa delle polemiche. E colpa dell'incertezza, che pesa come una condanna sul tribunale di Savona. [m. p.]

L'ex presidente Franco Becchino

Il S. Paolo prolunga sino al '99 il contratto con il professor Mantero

«Dietro lo sportello sono scortesi» Infermiere contro gli impiegati Usl

SAVONA. «Gli impiegati dell'Usl sono maleducati». A denunciare una presunta scorrettezza di comportamento del personale degli uffici di via Paleocapa sono tre infermiere precarie dell'ospedale San Paolo. Intanto, l'Usl si è assicurata la collaborazione del professor Mantero sino al 1999.

La denuncia arriva da tre infermiere diplomate che lavorano saltuariamente per l'ospedale di Savona. Pur avendo vinto il concorso circa un anno e mezzo fa, infatti, le tre giovani savonesi non hanno ancora trovato un posto stabile nella pianta dell'Unità sanitaria locale. Nei giorni scorsi le tre infermiere si erano rivolte agli uffici amministrativi dell'Usl per ottenere documenti indispensabili per partecipare all'assegnazione di posti a tempo determinato, ma hanno trovato collaborazione nei colleghi di via Paleocapa. «Per due settimane abbiamo girato tutti gli uffici dell'Usl come palline da ping-pong - protestano le infermiere -. All'Ufficio personale e all'Ufficio concorsi abbiamo trovato scarsa disponibilità e anche poca considerazione. Avevamo bisogno di un certificato che attestasse il nostro curriculum di lavoro per poter partecipare a selezione che l'Usl effettuerà nei prossimi giorni».

Continuano le infermiere: «Per rilasciare questo certificato ci hanno spiegato che era necessario attendere almeno 15 giorni. Anche questo sarebbe da obiettare, ma pazienza. Quando ci siamo nuovamente presentate all'Ufficio personale per ritirare il certificato che ci era stato promesso, nessuno ne sapeva nulla. L'impiegata che si era occupata della nostra pratica era assente e gli altri non sapevano dove cercare i certificati. Siamo quindi tornati il giorno successivo e dopo aver vagato in alcuni uffici abbiamo finalmente ottenuto i documenti». Le lamentele non sono finite. «Abbiamo chiesto un appuntamento con il capo del Personale. Il dottor Franco Carega. Ci siamo sentiti rispondere che era impegnato con il nuovo manager dell'Usl e che avremmo ottenuto un appuntamento solo fra 15 giorni. Riteniamo che questo non corrisponda esattamente alla trasparenza amministrativa di cui tanto si parla».

Il dottor Giovan Battista Ghiglianza, direttore sanitario e portavoce dell'Usl ha minimizzato l'episodio: «Normalmente i nostri impiegati sono gentili con il pubblico e non accade spesso di ricevere lamentele. Gli inconvenienti burocratici talvolta possono capitare. Tuttavia verificheremo se sia realmente accaduto». Ieri intanto il manager dell'Usl Roberto Cuneo ha deliberato il mantenimento in servizio del professor Renzo Mantero. L'ospedale di Savona si è quindi assicurata la preziosa collaborazione del noto chirurgo sino al 1999. [s. b.]

L'ex Bligny sede di alta tecnologia

Pool d'inventori all'Università

SAVONA. L'Università [redacted] Legino [redacted] produce anche invenzioni. Nel polo tecnico realizzato nell'ex caserma Bligny sono già stati realizzati tre brevetti che troveranno presto applicazione in campo industriale.

Nei laboratori di Legino sono già stati realizzati alcune importanti «invenzioni». Le iniziative vengono coordinate dall'ingegner Piero Suetta che con la collaborazione di colleghi e studenti ha messo a punto alcuni strumenti di alta tecnologia. L'invenzione più importante consiste in una macchina che serve a verificare la reazione di colture di microbi alla presenza di campi elettromagnetici. Il nuovo strumento ora viene uti[redacted] dal professor Leonardo Santi dell'istituto per la ricerca sul cancro di Genova.

Un'altra innovazione tecnologica progettata all'ex Bligny consiste in un sistema di puntamento per gli specchi solari. Si tratta di un meccanismo che consente di orientare automaticamente gli specchi in modo da poter utilizzare al meglio l'energia solare. L'invenzione è stata accolta con interesse dall'Ansaldo, che ora progetta la costruzione di [redacted] nuova centrale solare dotata di questo originale sistema di puntamento [redacted] pannelli. L'ingegner Suetta sta anche perfezionando «occhiali contro i colpi di sonno»: consentono agli automobilisti di restare svegli anche dopo molte ore di guida. [e. b.]

[redacted] UNIVERSITA'

L'apertura [redacted] dell'anno accademico

Venerdì prossimo, alle 10,30 verrà inaugurato ufficialmente il nuovo anno accademico. Interverranno il rettore Sandro Pontremoli, il presidente della Provincia, Robutti, [redacted] preside della facoltà [redacted] Ingegneria, Squarzoni, [redacted] preside di Economia, Caselli e il professor Giuseppe Ferraiolo. Seguiranno i festeggiamenti organizzati dagli studenti. [e. b.]

Corsi d'orientamento per studenti savonesi

L'Università di Genova organizza corsi di orientamento per gli studenti delle scuole superiori savonesi. Gli interessati possono telefonare al numero di telefono 264556. [e. b.]

Trovato lo sponsor per l'aula telematica

Nuovi investimenti per l'aula telematica dell'università di Legino. La Exon Chimica di Vado ha offerto risorse per potenziare il centro che consente di effettuare collegamenti diretti con tutte le università. [e. b.]

Centinaia di commercianti savonesi in rivolta contro le pesanti sanzioni

Raffica di multe per le insegne

I negozianti, scovati dagli 007, non avrebbero rispettato il regolamento sugli spazi pubblicitari. Vertice ieri a Palazzo Sisto tra Confintesa, Comune e l'agenzia concessionaria. Chiesto uno sconto

SAVONA. Commercianti in rivolta per le multe sulle insegne pubblicitarie. Centinaia di negozianti savonesi nei giorni scorsi hanno ricevuto pesanti sanzioni amministrative per [redacted] aver rispettato [redacted] regolamento sugli spazi pubblicitari. Ieri pomeriggio [redacted] Palazzo Sisto si è svolto anche un vertice fra la Confintesa, gli amministratori comunali [redacted] i rappresentanti della Dogre, l'impresa che ha vinto l'appalto della pubblicità. I commercianti in pratica hanno chiesto uno sconto sulle multe più pesanti e una disciplina meno rigida, per evitare che vengano penalizzate eccessivamente le iniziative pubblicitarie.

Da alcune settimane centinaia di commercianti savonesi stanno ricevendo gli avvisi di pagamento della Dogre, l'impresa che si è [redacted] l'appalto per la gestione del servizio pubblicitario. Gli 007 L'azienda nei mesi scorsi [redacted] passato al setaccio tutte le attività commerciali ma anche i liberi professionisti savonesi per verificare la dimensione [redacted] la sistemazione di targhe, bacheche e insegne. Le indagini hanno evidenziato centinaia di irregolarità e ora la Dogre sta battendo cassa. Oltre al paga[redacted] dei tributi sulla pubblicità l'impresa ha intimato ai commercianti di versare interessi e sanzioni amministrative.

L'assessore Silvano Gianotti

I rappresentanti di Confintesa ieri hanno deciso di scendere in campo per chiedere al Comune [redacted] alla Dogre [redacted] regolamentazione meno severa. All'incontro hanno preso parte l'assessore al Commercio Silvano Gianotti e l'assessore alle Finanze Cesare Donini. L'amministrazione comunale [redacted] ha promesso concessioni [redacted] solo l'impegno a verificare eventuali errori formali. [e. b.]

«Più soste libere in centro»

L'Unione piccoli proprietari contro le nuove «zone a disco»

SAVONA. I proprietari di immobili si schierano contro le zone [redacted] disco in centro città [redacted] propongono di creare in ogni strada [redacted] sosta libera. Il presidente dell'Unione piccoli proprietari, Franco Fenoglio, ha inviato [redacted] lettera di protesta al sindaco Gervasio contro i provvedimenti restrittivi sulle [redacted] in centro. Intanto, i commercianti della vecchia darsena sollecitano una soluzione per i problemi della viabilità portuale.

Zona disco. «Le fioriere non piacevano a nessuno - afferma l'Unione piccoli proprietari -, ma la [redacted] disco [redacted] tappeto impedisce ai residenti di parcheggiare l'auto vicino a [redacted] non per brevi periodi. Comprendiamo tuttavia che per favorire il commercio la sosta rapida in centro possa essere utile. Tut[redacted] precludere la [redacted] solo in alcune strade provoca una disparità di trattamento rispetto ai residenti di altre vie. Gli abitanti delle zone meno centrali infatti riescono [redacted] parcheggiare sotto casa senza problemi. La questione quindi può essere affrontata adottando una soluzione mista. Un lato della strada, per esempio, potrebbe essere destinato a [redacted] mentre il lato opposto, lasciato libero. Questa soluzione garantirebbe a tutti i residenti la possibilità di trovare posteggio sotto casa. Inoltre, riteniamo che [redacted] Comune dovrebbe finalmente realizzare [redacted] parcheggio sotterraneo in piazza Sisto IV».

Traffico portuale. Anche dai commercianti e dagli abitanti della vecchia darsena arrivano richieste pressanti all'amministrazione comunale. Gli operatori commerciali sottolineano le difficili condizioni del traffico in calata Sbarbaro, dove si concentra tutto il traffi[redacted] in uscita dal porto. La [redacted] di una strada alternativa impedisce non solo lo sviluppo del traffico portuale, [redacted] anche la possibilità di organizzare manifestazioni. [e. b.]

[redacted] FLASH

DROGA

Eroina nell'asciugamano due savonesi condannati

Condanna a 6 anni di carcere e 40 milioni di multa per la droga nascosta [redacted] un asciugamano. E' la pena inflitta dal tribunale di Venezia a Leonardo Mollica, 36 anni, Savona, corso Italia 11, e alla convivente Loredana Saccone, 44 anni. La donna, detenuta, avrebbe chiesto a [redacted] compagna di cella in uscita di portare la biancheria, in [redacted] si trovava la droga a Mollica, a sua volta in carcere. [m. p.]

[redacted]

Fabbrica di amaretti nei guai per lo scarico delle acque

Blitz della polizia giudiziaria della pretura di Savona alla fabbrica «Cidag» di Sassello, che produce amaretti. Uno scarico di acque utilizzate per lavare i macchinari è stato sequestrato, e il proprietario Mauro Zappacosta ha una settimana per adeguare gli impianti alle norme. [m. p.]

INCENDIO

Fiamme in piazzale Moroni nel magazzino dello Iacp

Un'ora di lotta contro fumo e fiamme, ieri pomeriggio per i Vigili del fuoco. L'incendio è divampato in un magazzino dello Iacp. Il rogo si è sprigionato, sembra per [redacted] accidentali, da cumuli di cartoni ammassati [redacted] piazzale Moroni. [m. p.]

[redacted]

Impiegata del Comune derubata della borsetta

Furto con destrezza ai danni di un'impiegata comunale. Maura Piccardo, 40 anni, dirigente dei servizi demografici, residente in [redacted] Torino 3 ha denunciato la scomparsa della borsa con 70 mila lire [redacted] la tessera magnetica riservata al personale di Palazzo Sisto. [m. p.]

VARAZZE

Polemiche nella Lega Nord in 4 lasciano [redacted] direttivo

Si spacca la Lega Nord di Varazze. Luigi Gaudenzi, Franco Coscia, Vibio Mestron e Domenico Delfino si sono dimessi dal direttivo pur rimanendo fedeli alla Lega, in segno [redacted] protesta contro il segretario, Antonio Bruzzone che avrebbe preso accordi politici con altri partiti a loro insaputa. [a. z.]

ALBISOLA [redacted]

A Grana un [redacted] ponte sul torrente Sansobbia

E' stato approvato dal consiglio comunale di mercoledì scorso, il progetto di costruzione di un ponte che collegherà le due Albissole e [redacted] aperto al traffico. L'opera costerà 5 miliardi e verrà finanziata con i fondi Cee del progetto Renaval. [a. z.]

Manomessi i dati del computer. Il mistero delle chiavi smarrite

Croce Bianca commissariata [redacted] un ammanco nella [redacted]

SAVONA. «Gli accertamenti sono in corso. Lasciateci indagare». Poche parole, ai vertici della Croce Bianca, per liquidare una storia imbarazzante e quanto meno oscura di presunti ammanchi, nei bilanci della pubblica assistenza. La scomparsa di una somma [redacted] contanti, dalla cassaforte della direzione dei servizi, sarebbe all'origine di una drastica decisione del consiglio di amministrazione: commissariare la direzione. Almeno finché tutto non sarà chiarito.

I fatti. Nei giorni scorsi, qualcuno diffonde la notizia della scomparsa di 25 milioni. Qualcuno che rimane nell'ombra. Mentre, ieri, il presidente Aldo Pastore si affretta a smentire. «La cifra è errata, [redacted] l'intera vicenda deve ancora essere verificata con cautela». Sta di fatto che basta [redacted] telefonata al centralino dell'ente di [redacted] Montenotte per avere almeno una conferma: sì, la Croce Bianca è commissariata. Ancora Pastore: «Fra poche ore rilascerò dichiarazioni ufficiali». Intanto, [redacted] attesa delle dichiarazioni del presidente, le [redacted] incontrollate continuano a lievitare.

Due sospetti pesano sul presunto furto alla Croce Bianca. L'ipotetico ladro avrebbe manomesso il computer della direzione per non lasciare traccia dell'ammanco nella contabilità. Inoltre, qualcuno negli ambienti dell'amministrazione avrebbe smarrito pochi mesi prima le chiavi dei locali, senza che le serrature siano mai state sostituite. E' la verità ufficiosa, che lascia pensare all'esistenza di una «talpa», ma che potrebbe essere smentita già alle 20,30 di questa sera, all'assemblea della Croce Bianca. [m. p.]

INCHIESTE

Tre sospetti a Stella

Tre filoni d'inchiesta hanno portato nei gi[redacted] scorsi gli investigatori della polizia giudiziaria all'acquisizione di documenti nel Comune di Stella. Gli inquirenti della procura di Savona hanno bussato alla porta del segretario generale, e hanno prelevato dagli archivi del municipio atti relativi a una discarica di inerti, alla costruzione dell'acquedotto e ai lavori di metanizzazione. Nel mirino della magistratura sarebbero finiti, in particolare, le gare d'appalto per le opere pubbliche, anche se l'inchiesta è ancora alle prime battute e non sarebbero state formulate ipotesi di responsabilità negli ambienti dell'amministrazione. [redacted] alla fine di aprile dello scorso anno, il Comune di Stella era passato al vaglio del magistrato per [redacted] discarica di inerti in località Costa, all'ingresso del paese. Le indagini avevano portato a una raffica di informazioni di 2garanzia ad amministratori della passata giunta. [m. p.]

Finanza nelle scuole

Un pattuglione dei carabinieri nel Savonese

SAVONA. Per un giorno la provincia è stata setacciata dai carabinieri, impegnati ieri in una serie di controlli contro la criminalità. I militari hanno realizzato posti di blocco a Varazze, Savona, Vado e nel Ponente. Decine di persone sono state controllate, con verifiche dei documenti al terminale. Automobili perquisite, locali pubblici visitati, e una raffica [redacted] multe per violazioni del codice della strada entrano nel bilancio di un «pattuglione» tra i più intensi degli ultimi mesi.

La rete di accertamenti ha consentito ai militari di completare una mappa della malavita in provincia di Savona. L'obiettivo è, soprattutto, arginare la diffusione dello spaccio di stupefacenti. Lo stesso traguardo che si propone Finanza, impegnata l'altro giorno in una serie di controlli nell'istituto nautico Leon Pancaldo. I baschi verdi, che mercoledì si sono limitati a una prevenzione senza «bottino» di droga sequestrata, torneranno nelle scuole ogni settimana. [m. p.]

Morto in Messico

Addio a [redacted] nella chiesa di [redacted] Paolo

SAVONA. Saranno celebrati questa mattina i funerali di Piero Grattarola. Il giovane, morto la scorsa settimana in Messico per un infarto, [redacted] ricordato alle 10 con una cerimonia religiosa nella chiesa parrocchiale [redacted] San Paolo. Ieri, i genitori di Piero hanno trasportato dall'aeroporto di Linate [redacted] Savona l'urna con le ceneri del loro ragazzo: la salma, infatti, è stata cremata secondo il desiderio che il giovane aveva espresso quando ancora abitava col padre e la madre (Lorenzo Grattarola e Carla Gertosio, di 70 e 60 anni), in via Comotto 8.

Risale al [redacted] dicembre la decisione [redacted] Piero, partito per la costa del Pacifico con l'intenzione di trasferirsi a Zipolite, villaggio [redacted] capanne a pochi chilometri da Puerto Escondido. Un infarto ha sorpreso il giovane all'areoporto di Huatulco, mentre stava per imbarcarsi per Città del Messico. A Savona, Piero lascia molti amici alla Reefer Terminal [redacted] Vado (dove lavorava) [redacted] al bar Haiti di piazza Sisto IV. [m. p.]

Cantieri di Varazze

[redacted] legale per ottenere gli arretrati

VARAZZE. I lavoratori del cantiere Baglietto scelgono le vie legali per recuperare stipendi arretrati e tredicesima. Dopo una settimana di lotte, manifestazioni [redacted] incontri con le massime autorità della provincia, i dipendenti del cantiere avranno un incontro con un legale nominato dai sindacati per ottenere dalla proprietà, tramite un'ingiunzione di pagamento, le spettanze non ricevute.

«Purtroppo - hanno spiegato i membri del cdf - non ci fidiamo più [redacted] Moretti perché nell'ultimo incontro all'Unione industriali di Savona aveva firmato un accordo [redacted] quale s'impegnava a pagarci le mensilità arretrate entro il 25 dicembre, ma nessuno di noi ha visto una lira. Data la gravità della situazione, preferiamo quindi tutelarci legalmente».

Stamane, dopo il picchettaggio davanti ai cancelli per impedire l'ingresso delle imprese esterne, i lavoratori si riuniranno in assemblea per decidere le forme di lotta della prossima settimana. [a. z.]

[redacted]

[redacted]

A Savona [redacted] piano [redacted] traffico

Da qualche tempo a Savona [redacted] parla del traffico solo in funzione della sosta (aumento posti auto in centro, zone a disco, parcheggi a pagamento ecc.). Anche l'amministrazione comunale sembra sintonizzata su questo canale. Infatti, nel bilancio di previsione si trovano stanziamenti per parcheggi, ma non c'è nessuna voce per un piano urbano [redacted] traffico.

La sosta [redacted] solo una componente della circolazione che deve essere certamente regolamentata, ma [redacted] sono anche i problemi relativi [redacted] movimento dei veicoli e dell'assetto della viabilità (un esempio per tutti: sembra logico che via Paleocapa e via L. Corsi siano a senso unico nella stessa direzione? E che per raggiungere piazza Pancaldo, dal centro, la via più breve passi per via Famagosta a doppio senso di circolazione?), c'è il traffico portuale e pesante, il collegamento con le autostrade, l'inquinamento atmosferico [redacted] acustico, il rispetto dei valori ambientali (centro storico, [redacted] pedonale, zone [redacted] traffico limitato) e non ultimo per importanza la circolazione e l'efficienza dei mezzi pubblici.

Tutti questi aspetti devono essere affrontati globalmente. Hanno ragione i sindacati dell'Acts quando dicono che la scelta [redacted] di «destinare a parcheggio tutte [redacted] le aree reperibili in centro è la [redacted] principale dell'attuale situazione di degrado urbano». Hanno soprattutto ragione quando dicono che «il Comune ha l'obbligo di legge» di dotarsi «del piano urbano del traffico» che è l'unico strumento per affrontare i problemi di cui sopra in modo armonico, e invece «in assoluta continuità [redacted] le giunte precedenti procede per spezzoni».

In verità la giunta precedente ci aveva provato, era stata costituita una commissione Traffico composta [redacted] tecnici dell'Aci, del Comune, della Provincia, dell'Acts e della polizia municipale, la quale ha elaborato un piano del traffico che poi la [redacted] giunta [redacted] si è sentita [redacted] applicarlo, [redacted] perché non era sufficientemente autorevole, infatti si è sciolta anzitempo.

L'attuale giunta è autorevole, ma sino ad ora [redacted] ha fatto? Ha tolto le fioriere e [redacted] zone a disco. Un po' poco, speriamo meglio per il futuro. Un suggerimento: per un eventuale incarico a redigere [redacted] piano urbano del traffico ci si affidi ad una ditta specializzata all'altezza del compito, che non succeda [redacted] per i «semafori intelligenti». Questi infatti hanno un «quoziente» piuttosto basso, sono male sincronizzati e hanno un sacco di punti di conflitto.

Emilio Taramasco, Savona

Il Duomo di [redacted] lasciato [redacted] buio

Da tempo non andavo più in Duomo, l'ho fatto di recente in occasione dei funerali del vescovo [redacted] Parodi. Una sorpresa vedere tutte le navate perfettamente illuminate e una chiesa davvero accogliente. Peccato che negli altri giorni, come mi si riferisce, [redacted] Duomo sia lasciato al buio, tanto che [redacted] è possibile ammi[redacted] neppure le opere d'arte agli altari restaurate in questi ultimi tempi.

Lettera firmata, Savona

Scrivere [redacted] La Stampa, piazza Marconi 3/6, Savona
Per i fax: 019/810.871

[redacted] UTILI

AUTOAMBULANZE

[redacted] tel. 822.822 (Varazze-Spotorno)
Cairo: [redacted] 50.091 (tutta la Val Bormida)
Pietra Ligure: tel. 626.866 (da Noli a Borghetto)
Albenga: tel. 50.348
Alassio: tel. 640.089
Andora: [redacted] 344
Borghetto: tel. 570.236
Laigueglia: tel. 690.231
Cartelo: tel. 990.106 - 991.333

[redacted] DI [redacted]

SAVONA
Sono di turno dalle 8,30 alle [redacted]: *Internazionale*, [redacted] Paleocapa 81, [redacted] 822624. *Nuova*, via Corsi 4, tel. 821956. *Scuffi*, via Crispi 81, tel. 812491.

Il servizio notturno è garantito dalla farmacia: *Della Ferrera*, corso Italia 153, tel. 827.202.

ALASSIO
Inglese, c. Dante 344, telefono 640.128.
[redacted]
Vadino, via Piave 24, telefono 555.599.
[redacted] SUPERIORE
Stella Maris, corso Mazzini 152, telefono [redacted]
ALBISSOLA MARINA
Fontana, via Bigliati 24, tel. 481.616.
BORGHETTO S. SPIRITO
Comunale, via Europa 33, telefono 971.013.
CAIRO MONTENOTTE
Manuelli, [redacted] Roma 75, telefono 503.855.
CENGIO
Longo, via Padre Garello 66, telefono 554.045.
[redacted]
Schenone, via Garibaldi 14, telefono 682.890.
LOANO
Nuova, piazza Palestro 2, telefono 668.213.
NOLI
Monte Ursino, [redacted] 10, telefono 748.236.
PIETRA LIGURE
Centrale, via Garibaldi 38, telefono 628.021.
QUILIANO
Comunale, via Roma 55, telefono 887.329.
VARAZZE
Montanaro, via Mameli 24, telefono 934.510.

GUARDIA MEDICA

Notturna, prefestiva e festiva:

Distretto Savona: tel. 824.444 (Varazze-Spotorno)
Distretto Pietra Ligure: tel. 627.777 (Spotorno-Borghetto)
Distretto di Albenga: tel. [redacted]
Distretto [redacted] Altare: tel. 580.72
Distretto di Cairo: tel. [redacted]
Distretto [redacted] Calizzano: [redacted] 79 897
Distretto di Millesimo: tel. 564.027
Distretto di Arenzano: tel. 912.73.06
Distretto di Cogoleto: tel. 918.34.56

STATO CIVILE

SAVONA 19 [redacted]

[redacted]. Nessuno.

[redacted]IMONI. Nessuno.

MORTI. Giovanni Carisola, [redacted] 64 anni, Savona via Lottero 9/24, funerali nella chiesa di Zinola oggi alle 8,45. Bruna Scuffi, di 70 anni, Savona via Paleocapa 8/7; i funerali sono stati fissati per oggi alle 9,55 nella chiesa di San Domenico.

Tilina Risi ved. Guido, di 65 anni, Savona [redacted] Dello Sperone 8/9; funerali oggi alle 10,45 nella parrocchia della Villetta. Anna Pennacchi ved. Savino, di 87 anni, Varazze, via Amendola 10, trasporto diretto previsto per oggi alle 8,45. Oltorina Conti in Borando, di 71 [redacted], residente a Savona in via Falletti 28/10; trasporto diretto previsto per oggi alle 11,15 al cimitero di Zinola. Carolina Accusani ved. Dellino, di 74 anni, residente a Savona in via Paganini 9/9; trasporto diretto oggi alle 7,45.

Carlo Manzo, [redacted] 32 anni, residente a Murialdo in borgata [redacted] 55; funerali oggi [redacted] 9 nella chiesa parrocchiale di Murialdo. Giuseppe Reano, [redacted] anni, [redacted] a Savona in via Corridoni 3/11; trasporto diretto [redacted] alle 8,45.

[redacted]

[redacted]

Seminario [redacted] medicina legale

[redacted] alle 20,30 nell'aula magna [redacted] padiglione «Vigiola» del San Paolo [redacted] terrà un incontro per i medici sul tema «Aggiornamenti in medicina legale». L'iniziativa [redacted] organizzata dall'Ordine dei medici. [e. b.]

[redacted]

Il libro nelle scuole

Stasera a partire dalle 20,45 nei locali delle elementari «Callandrone» di piazzale Moroni 28 incontro dibattito sul tema «La gioia del libro». Interverranno Angela Denegri Debolini, Carlo Robba, Sandro Venturini, Emma Gallo, Antoniet[redacted] Zunino e Gianluigi Bellomi. [e. b.]

[redacted]

Animazione missionaria

E' in programma per stasera, nella sala consiliare della Provincia, [redacted] incontro [redacted] i coniugi Susanna e Gilberto Aguzzi, esperti in animazione missionaria. L'incontro, che inizierà alle 21, avrà per [redacted] «Uomo e donna nella famiglia, la scelta di un altro come apertura all'altro». [r. p.]

L'importante arteria è rimasta chiusa ieri dalle 2 alle 18, fra Capo Noli e il Malpasso

Via Aurelia bloccata da una frana

Pesanti disagi per gli automobilisti, lunghe code nella zona di Noli e Finale. Val Bormida paralizzata dalla neve
Lunghe code sulla statale 29 per lo slittamento di due camion. Autostrada sgomberata in ritardo su alcuni tratti

SAVONA. Via Aurelia bloccata dalle 2 di notte alle 18 di ieri per frana che si abbattuta sui tornanti fra capo Noli il Malpasso. Pesanti i disagi, per tutta la giornata, per gli automobilisti, molti dei quali sostengono essere stati avvisati in ritardo della chiusura della statale rimasti bloccati per diver- tempo fra Noli Varigotti. Il traffico è stato dirottato sull'Autofiori e sulla strada delle Manie fra Noli e Finalpia. Poco visibili i cartelli che segnalavano la deviazione. Due ingorghi di auto e mezzi pesanti si formati ieri mattina a Noli Finale.

I primi massi sono finiti sulla corsia di marcia, direzione levante-ponente, alle 23,40 di mercoledì. E' una pattuglia della polizia stradale Finale a dare l'allarme. Due ore dopo i tecnici dell'Anas hanno chiuso l'Aurelia. Il lavoro di rimozione dei detriti è durato poche ore è stato necessario accertare la stabilità della collina rocciosa che sovrasta luogo della frana. Solo nel tardo pomeriggio di ieri stato deciso di riaprire al traffico l'Aurelia, anche se a senso unico alternato.

La zona fra Capo Noli e Varigotti è da anni soggetta a smottamenti e frane. Non è la prima volta che questo tratto d'Aurelia chiuso al traffico. Tre anni fa il blocco, all'altezza del Malpasso, durato quasi 2 mesi.

La frana che ha bloccato ieri per alcune via Aurelia fra Capo Noli e il Malpasso

In Val Bormida, invece, nevica e ancora una volta la zona resta paralizzata. La nevicata mercoledì, più 20-25 centimetri di neve molto asciutta, ha in ginocchio l'entroterra e bloccato alcune delle principali strade. I disagi maggiori in località Vispa di Carcare. Due autotreni si sono messi per traverso sulla carreggiata e impedito per alcune ore il transito sulla Statale del Cadibona. è formata una colonna di auto lunga chilometri, automobilisti al freddo in attesa che i mezzi dell'Aci rimuovessero gli autocarri.

Ancora una volta sotto accusa la scarsa tempestività nell'intervento dei mezzi antineve dell'Anas. Nel tratto del Vispa tutte le volte che nevica si ripete sempre la situazione. Autocarri e bus si trovano in difficoltà, non riescono procedere e il traffico blocca.

Numerosi automobilisti erano esasperati perchè il blocco della circolazione si è protratto dalle 17,30 alle 21. Alcuni di loro sono intenzionati a sporgere denuncia alla magistratura perchè si chiariscano i motivi che rendono impossibile evitare anche in caso di una nevicata modesta un intervento tempestivo che possa ai disagi causati dal blocco della circolazione. Anche le ambulanze non potevano transitare e l'ospedale di Cairo, che aveva bisogno di plasma urgentemente, ha dovuto ricorrere carabinieri e alla Polstrada per il trasporto delle sacche da Savona Cairo.

Problemi di viabilità anche sulla Savona-Torino, dove sedo stradale è stata sgombrata in alcuni tratti con ritardo, nonostante molti automobilisti avessero deciso utilizzare l'unica arteria collegamento tra Savona e Val Bormida. Ieri il sole ha agevolato il lavoro di pulizia della strade e l'unico rischio re il ghiaccio.

Gli sciatori non illudano. La nevicata dell'altro ieri ha risolto i problemi. Sulle piste il manto è aumentato di centimetri. Che, però, volta battuti, destinati a ridimensionarsi ulteriormente. I bollettini meteo dicono che dal pomeriggio avremo temporali sulla costa e, nell'entroterra, altre nevicate, non molto intense.

Augusto Rembado
Enrico Marchisio

Vagnola: fiducia nei nuovi armatori

«La flotta ex Urss non ci preoccupa»

SAVONA. Affonda la flotta mercantile dell'ex Urss? I segnali, in realtà, sono preoccupanti. Decine di navi sono sequestrate in questi ultimi tempi anche negli scali italiani (l'ultimo episodio è avvenuto a La Spezia, ai danni portacontenitori battente bandiera dell'Ucraina). L'ex flotta mercantile sovietica sopraffatta dai debiti.

Il porto Savona è sempre stato molto frequentato da unità battenti la bandiera dell'ex Urss, sempre appoggiate, per tradizione, all'agenzia marittima «Galleano» di Mario Vagnola. La grave situazione in cui dibatte l'armamento sovietico potrebbe avere contraccolpi anche sulle attività portuali savonesi?

«Lo escludo tassativamente - spiega Mario Vagnola, che come pochi la nuova realtà dell'ex Urss disponendo di uffici e corrispondenti a Mosca e in altre importanti città -. Per quanto mi riguarda, e da quasi un paio di anni, di fronte primi scricchiolii, che sono corso ripari. La "Galleano", difatti, ha provveduto a dotarsi di mezzi propri di trasporto, come la motonave "Chopin" e una seconda portacontenitori che sta per giungere a Savona per la metà di febbraio».

Sino a qualche anno fa tutte le navi mercantili sovietiche navigavano sotto la bandiera della «Morflot», la compagnia unica dell'Urss. Una volta scomparso il grande impero della falce e martello, è sorta una miriade di compagnie indipendenti, molte delle quali non sono riuscite fronteggiare l'impatto i mercati.

Mario Vagnola della Galleano: «Con 2 navi nostre fronteggiamo crisi di molte piccole compagnie marittime dell'ex Urss»

Si registrano ora parecchi crack e ne stanno facendo le spese anche imprenditori italiani. A Genova, ad esempio, le passività sono dell'ordine di decine di miliardi e tra i creditori figurano agenti marittimi, spedizionieri, autotrasportatori e fornitori provviste di bordo.

«Il passaggio al privato - osserva Mario Vagnola - si è rivelato traumatico e ha provocato nell'ex Urss molte situazioni di crisi. La "Galleano" continua tuttavia collaborare diverse di queste compagnie, le più solide e affidabili, e ritiene che, tempi ragionevoli, la situazione dovrebbe tornare alla normalità consentendo la ripresa regolare di quegli scambi commerciali che hanno caratterizzato a lungo l'attività del porto di Savona». [l. p.]

Dura lettera per riavere il telegrafo

Poste, protesta a Celle e Varazze

VARAZZE. Con una durissima lettera al prefetto, al presidente della Provincia, parlamentari liguri, sindaci di Varazze e Celle e alla direzione compartimentale delle Poste, i comitati dei Progressisti, di difesa dei diritti dei cittadini e gruppo consiliare Varazze Insieme chiedono che venga subito ripristinato il servizio telegrafico, ridotto in personale ed orari.

«Nell'ambito della prevista ristrutturazione del servizio postale - scrivono i firmatari - si penalizzano fortemente gli utenti di Celle e Varazze. dimezzamento del servizio telegrafico (telegrammi, espressi, posta celere, avvisi telefonici, vaglia) è un fatto grave che porterà un disservizio anche in riferimento all'economia turistidei due Comuni. Occorre quindi che la cittadinanza sappia, e che gli enti locali intervengano, affinché la trasformazione delle Poste in azienda non arrechi danni agli utenti».

Giovanni Busso, dei Progressisti, precisa inoltre: «Senza una chiara informazione, ci saranno cittadini che continueranno a pagare la tariffa postale per espressi che saranno invece recapitati tra la normale corrispondenza. Tale fatto si presta ad essere perseguito legalmen. Consulteremo avvocato per valutare l'opportunità di sottoporre caso all'esame della Procura della Repubblica. Nel frattempo - ha concluso Busso - chiederemo un incontro alla direzione delle Poste di Genova dove diremo che il risanamento dei conti pubblici, compresi quelli della loro azienda, deve avvenire con criteri di managerialità e non d'improvvisazione».

E anche dalla Val Bormida è levata voce di protesta contro la ristrutturazione del servizio postale. Flavio Strocchio, consigliere della Lista civica di Cairo, ha scritto una lettera a tutti i sindaci comprensorio nella quale chiede d'impegnarsi in prima persona per offrire garanzie di tinuità del servizio, soprattutto per quel che riguarda i casellisti postali. [a. z.]

NELLE SUPERIORI E INFERIORI

Progetto del provveditorato: accorpare gli istituti con il minor numero di classi

La nuova mappa delle scuole in provincia

Il Gaslini sarà aggregato al Mazzini (segretarie d'azienda). Sarà salvato ancora per un anno l'Itis di Albenga. Il nautico Leon Pancaldo resta autonomo; nuovi corsi serali all'Ipsia di Savona, all'Itc Loano e all'Istituto commerciale

SAVONA. Via alle grandi manovre per il piano di razionalizzazione delle scuole. Il provveditorato ha organizzato un progetto che prevede l'accorpamento delle scuole il minor numero di classi. Per quanto riguarda le scuole medie e superiori, tuttavia, per il prossimo anno non previsti provvedimenti eccessivamente rigorosi.

Scuole superiori. Per q riguarda gli istituti professionali, il provveditorato agli Studi proporrà l'aggregazione del «Gaslini» all'istituto per le gretarie d'azienda «Mazzini» Savona. Attualmente il «Gaslini» alle dipendenze dell'omonimo istituto odontotecnico di Genova ma l'aggregazione l'altro isituto professionale sarebbe consentirebbe di garantire una miglior gestione personale.

Il provveditorato garantirebbe invece la «salvezza» dell'Itis di Albenga almeno per quest'anno. Nel 1996-1997, invece, l'istituto tecnico verrebbe accorpato all'agrario «Aycardi» Albenga, sede staccata di Sanremo. Il provvedimento di accorpamento verrebbe quindi posticipato di un anno contando sul fatto che nel 1996 si renderà vacante una presidenza. L'istituto tecnico nautico «Leon Pancaldo» di Savona conserverà l'autonomia malgrado numero limitato di 10 classi. Il provveditore Javerone tuttavia ha difeso la scuola, sottolineando l'unicità di questo istituto in ambito provinciale. Il progetto prevede inoltre la creazione di alcuni nuovi i. All'Ipsia Savona verranno allestiti corsi serali per tecnici delle industrie meccaniche ed elettriche. Corsi serali anche per l'Itc Loano e l'Istituto per il commercio Mazzini.

Scuole medie. Il provveditorato ha bocciato la proposta del sindaco di Sassello che prevedeva creazione di un unico polo comprensivo dei Comuni di Sassello, Urbe, Pontinvrea, Mioglia, Stella. La proposta ha incontrato il netto rifiuto di Mioglio e Stella. Il provveditore Javerone ritiene quindi più opportuno aggregare le scuole medie di Sassello Urbe alla scuola media di Celle. Dal punto vista didattico, amministrativo e gestionale, la stabilità della presidenza di Celle Ligure secondo il provveditorato darebbe garanzie. Novità in vista anche per le medie di Savona. Per quanto riguarda le medie Sbarbaro di Savona l'assessore alla Pubblica istruzione Luciano Maiolo ha confermato che la scuola anche per il 1995-1996 potrà conservare l'autonomia, anche tenendo conto del fatto che i proprietari dell'immobile hanno rinnovato tratto di affitto. Dal 1996-1997 la media «Sbarbaro» verrà inaccorpata alle «Guido-Boselli». Il complesso delle tre scuole medie, inoltre, verrebbe poi trasferito via Manzoni nei vecchi locali del ginnasio «Chiabrera». Naturalmente si tratta solo di indicazioni di che verranno approfondite dal Consiglio scolastico provinciale. [e. b.]

Il provveditore agli studi Javerone

Finiti i soldi, si chiude

Da lunedì lo sportello «Informagiovani» di piazza Chabrol cesserà di esistere. Sono finiti i soldi, stanziati un anno e mezzo fa dal settore Affari sociali del Consiglio dei Ministri. Doveva essere un servizio triennale, nell'ambito del Progetto Polo gestito dall'Enaip, un errore della giunta Tortarolo nella stesura della pratica (mancava il rendiconto di come stati spesi i soldi) ha bloccato i fondi. Il Comune ora non intende finanziare il servizio. «E' un'ottima banca dati - spiega l'assessore Servizi Sociali, Luciano Maiolo - ma non lo riteniamo un servizio soddisfacente rispetto al costo di 180 milio l'anno. Oggi si è costretti a chiudere ma il Comune intende ripartire da zero e ricostruire un servizio più completo. Avrà personale qualificato, un legame più stretto con i Servizi sociali, i problemi degli adolescenti e gli affidi familiari. [p. p.]

Per gli incendi che si sviluppano Savona e Ventimiglia si risparmiano tempo (un'ora) e denaro rispetto alla sosta a Genova

Finalmente i Canadair fanno scalo a Villanova

E' successo la settimana scorsa durante le operazioni antincendio

VILLANOVA D'ALBENGA. Per la prima volta i Canadair antincendio hanno fatto base a Villanova d'Albenga.

E' la settimana scorsa quando, per quattro giorni, gli aerei antincendio hanno utilizzato il «Clemente Panero» come supporto per rifornirsi carburante e dere agli equipaggi un attimo di pausa riposo nei lunghi turni d'intervento.

Negli scorsi era mai successo. Si preferiva andare sino a Genova per tornare poi sull'incendio. «Una perdita tempo e denaro notevole. Utilizzando Villanova come base di appoggio per gli incendi che si sviluppano tra Savona Ventimiglia si risparmia circa un'ora di volo, il tempo necessario per il trasferimento Genova. Un'ora che si può dedi all'intervento. In più c'è un risparmio economico», spiegano gli addetti ai lavori.

Proprio questi calcoli devono aver fatto i responsabili del Centro operativo antincendio di Roma che, dopo aver constatato che l'aeroporto di Villanova è dotato di servizio traffico aereo, servizio antincendio, servizio assistenza agli aerei e agli equipaggi hanno deciso di utilizzare lo scalo albenganese come appoggio.

Una scelta che a Villanova come l'ennesima conferma delle possibilità di rilancio dello scalo dopo la decisione dei carabinieri di realizzare la caserma per il Nucleo elicotteristico cinofilo all'interno «Panero».

Per rendere lo scalo ancora più completo partono nelle prossime settimane i lavori per l'illuminazione della pista, un intervento che consentirà di utilizzare la struttura ad ogni ora facendola diventare sempre operativa. Un potenziamento reso possibile dall'intervento economico dello Stato, della Provincia di Savona e Imperia dalle Camere di commercio oltre che dalla Società gestione dell'Aeroporto.

La scelta di utilizzare Villanova base per i Canadair è la dimostrazione che lo scalo, almeno a Roma, comincia ad essere considerato positivamente. A questo punto sarebbe opportuno che anche la Regione Liguria cominciasse a considerare Villanova in maniera diversa inserendo l'aeroporto nei programmi di sviluppo per il turismo, il trasporto merci e di pronto intervento, sia tutela del territorio che in caso emergenza. Richieste che da tempo sul tappeto ma che, in via Fieschi, sono state pre rimandate o affrontate preferendo considerare il «Panero» uno scalo insufficente svolge un ruolo determinante per la Riviera. [s. p.]

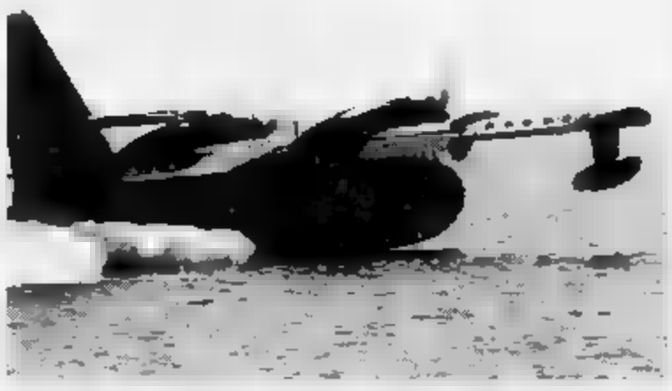
Un Canadair nei giorni scorsi ha usato lo scalo albenganese come appoggio

Dibattito sulle proposte del piano regolatore

Si costruiranno villette sulla collina di Alassio

ALASSIO. Ripresa dell'attività edilizia in collina, seppure con interventi di entità limitata; rinuncia alla strada di mezza un piano alberghiero che consente ampie ristrutturazioni e la costruzione di un albergo di lusso nella curva dell'Aurelia che da Albenga immette sul panorama della baia o la possibilità di usare Punta Murena a fini di ricettività berghiera, la valorizzazione della marina a levante del porto. Questo le sostanziali novità del nuovo piano regolatore depositato all'Ufficio tecnico comunale dall'architetto Claudio Buscaglia. Verrà presentato in consiglio mercoledì 15 febbraio, mentre o già state messe in calendario una serie di riunioni preliminari.

In collina (questa proposta) i proprietari terreni di oltre mila metri quadrati, usando anche indici relativi terreni non contigui, potranno edificare casette di stile rurale ligure di 60 metri quadrati. Tali villette avranno scopo di costituire un presidio a difesa dell'ambiente, soprattutto contro gli incendi che si alimentano con il sottobosco dei terreni abbandonati. Del piano si è già di l'altra sera in una riunione di maggioranza, mentre la convocazione del capigruppo è stata stabilita per martedì 24 gennaio. Fra gli indirizzi anche la «raccomandazione» di recepimento legge 5 regionale» con la quale si stabiliscono le modalità per il cambio di destinazione d'uso, cioè per passaggio da albergo a seconda . «In tal modo si eliminerano gli hotel concorrenziali», dicono in Comune.

Suscita interesse l'intenzione di valorizzare la zona Punta Murena e della spiaggia verso il porto, che tempo si voleva destinare ad estensione della zona portuale. [r. sr.]

Illesi il conducente e un altro passeggero, l'intervento dei vigili del fuoco e della Polstrada

Auto contro Tir: muore una donna

Schianto sull'Autofiori, traffico bloccato per ore

PIETRA L. Incidente mortale, ieri mattina alle 11,15, sulla corsia sud dell'Autofiori a due chilometri dal casello di Pietra. Una Fiat «Tempra» station-wagon ha tamponato con violenza un Tir. Nell'impatto ha perso la vita Daniela Fede, 31 anni, abitante in via della Repubblica, 2 a Porto Recanati (Macerata) dov'era sposata da pochi mesi con Paolo Penso. La donna, che ha subito l'amputazione di un braccio ritrovato a diversi metri di distanza, è morta sul colpo secondo il medico legale. A causare l'incidente potrebbe essere stato un colpo di sole o una distrazione del guidatore dell'auto, Mauro Morelli, 31 anni, abitante a Macerata in via Mameli 7, rimasto praticamente illeso. L'uomo ha raccontato ai primi soccorritori di aver azionato l'impianto di riscaldamento dell'auto mentre era all'interno della galleria «Seminario». Forse sono stati questi pochi istanti di distrazione a diventare fatali. All'uscita della galleria la «Tempra» si è trovata a pochi metri di distanza da un Tir ungherese, alla cui guida c'era Miklos Petrill, che procedeva a velocità ridotta. In questo tratto infatti l'Autofiori è leggermente in salita. Inevitabile l'impatto malgrado il disperato tentativo di Mauro Morelli di evitare il pesante automezzo. La macchina ha urtato l'autotreno sul lato posteriore sinistro e ha scrisciato per diversi metri prima di fare un testa-coda. La dinamica esatta dell'incidente era ancora stata ricostruita dalla polizia autostradale di Imperia. A bordo dell'auto c'era anche Irma Minghi, 38 anni, residente a San Severino Marche, che è rimasta illesa anche se in evidente stato di choc. I tre, collaboratori della ditta d'abbigliamento «Arena» di Polentino (Macerata), stavano rientrando da Montecarlo dove avevano presentato una collezione. I soccorsi sono stati immediati da parte dei militi della Croce Rossa di Pietra, [Mauro Grisoli, Andrea Romani e Sabino Alcanol e dei vigili del fuoco di Albenga e Finale. I due feriti leggeri sono stati subito trasportati S. Corona dove sono stati dimessi nel giro di poche ore. Il corpo della vittima è stata invece recuperato un paio d'ore dopo solo quando è arrivata l'autorizzazione del magistrato. Per l'incidente si è formata una lunga coda di auto e automezzi pesanti, che ha superato i 5-6 chilometri fra Pietra e Ceriale. Nello stesso punto dov'è avvenuto il fatto di ieri mattina si sono già verificati altri incidenti mortali. L'ultimo l'estate scorsa due morti.

Augusto Rembado

Ora «Tempra» ha tamponato un Tir sull'Autofiori a poca distanza dal casello di Pietra Ligure, in direzione di Savona. Nello schianto è morta Daniela Fede anni (sopra), di Porto Recanati

FLASH

ALBENGA

Rubano vestiti, processati due giovani stranieri

Processati per aver sottratto cinque capi d'abbigliamento in una boutique, minacciando la cassiera un coltello. E' l'accusa che pesa su Annette Bounin, originaria del Congo, e Alain Pilotin, della Guadalupa, entrambi di 29 anni, arrestati il 15 novembre ad Andora dopo il «colpo» al negozio Scacco Matto di Andora. La coppia sarà giudicata mercoledì a Savona. **[m. p.]**

ANDORA

Negata la libertà alla cartomante «Lucy»

Resta in carcere Adriana Aghemo alias «maga Lucy», 50 anni, arrestata mesi scorsi nel suo studio esoterico di Andora. Ieri, il tribunale del riesame non ha accolto la richiesta di scarcerazione presentata dalla difesa della cartomante, accusata di aver raggirato una ragazza di Torino. **[m. p.]**

PIETRA L.

Guerra tra sindaci per un contatore

Scambio di accuse fra il sindaco di Pietra e quello di Loano dopo il contatore messo all'acquedotto di quest'ultima località che attinge dal Maremola a Pietra. Secondo Francesco Cenere (Loano) il provvedimento è «illegale». Il sindaco di Pietra Negro replica che «è previsto dalla convenzione». Il è già finito in tribunale. **[a. r.]**

LOANO

Il progetto Help oggi nella sala consiliare

«Dalla dispersione all'espressione di sè», è il titolo del convegno in programma oggi (ore 9-19) e domani (9-18) nella sala consigliare di Loano. Tema centrale del convegno il progetto «Help», attuato nelle scuole di Loano, per prevenire la «dispersione scolastica e l'emarginazione dei bambini». **[a. r.]**

Lei piemontese, lui lombardo, suicida forse per la delusione

Alassio, love story con truffa l'amante condannata a 5 anni

ALASSIO. Doveva essere una storia d'amore travolgente. Gli ingredienti c'erano tutti. Alassio con il fascino del mare a febbraio, in affitto una casetta a picco sulla baia, una conturbante signora che avrebbe dovuto riempire la sua vita. E poco importa se la donna, non più innocente con i suoi 44 anni, l'aveva conosciuta attraverso un annuncio su un giornale per cuori solitari. Cupido sembrava proprio aver fatto centro nel cuore di lei e in quello di lui, Ameglio Mazzocchi, 55 anni, operaio di Busto Arsizio, scapolo ma con la voglia di mettere su famiglia. Era il 1990 e Ornella Rossa, oggi quarantottenne, residente a Bargo, in provincia di Cuneo, recitava per il budello di Alassio la love-story con Ameglio.

Che fosse una recita lo hanno confermato i giudici di Busto Arsizio che nei giorni scorsi l'hanno condannata a 5 anni di carcere per truffa. In contumacia perchè, dopo aver collezionato un'altra condanna a tre anni per gli stessi reati in Francia (questa volta la vittima un ricco kuwaitiano), la donna si è resa irreperibile. Ad Ameglio Mazzocchi, trovato ad Alassio in stato confusionale per via di abbondanti dosi di tranquillanti propinati da Ornella Rossa, la love story è costata 25 milioni prelevati dal suo conto corrente, in pratica i risparmi della sua vita lavorativa, e una serie di assegni firmati in bianco che i parenti sono riusciti a fermare prima che fossero messi all'incasso. Gli stessi parenti che si sono costituiti parte civile. Ameglio Mazzocchi, infatti, pochi mesi dopo la vicenda si è tolto la vita, forse per la delusione. **[s. p.]**

INSEGUIMENTO

Bloccato un marocchino

E' stato bloccato dai carabinieri e trovato in possesso di una quindicina di stecche di sigarette di contrabbando ma si è dato alla fuga. Dopo un rocambolesco inseguimento è stato arrestato. Protagonista del fatto avvenuto l'altra sera a Pietra, Mustafà Kabili, 21 anni, marocchino. Il giovane è stato processato per direttissima ieri mattina in tribunale a Savona e condannato a 3 mesi di carcere, con il patteggiamento, per tentata evasione. Mustafa Kabili è incappato in un controllo dei carabinieri del maresciallo Giuseppe Corrado. Mentre veniva trasferito in caserma è riuscito a fuggire. Ha devastato un giardino privato e poi è finito, a piedi, con violenza contro l'auto di un carabinieri che gli ha bloccato la strada. Ha riportato solo leggere contusioni. Il giovane, già colpito da un decreto di espulsione al quale non aveva ottemperato, era noto molto a Pietra. **[a. r.]**

Duro giudizio politico della minoranza dopo il passaggio della giunta al Polo

«Hanno "tradito" gli elettori»

Loano, l'intervento dei consiglieri Lucia Fantuzzi (pds), Piero Pesce (psi) e Pietro Maritano (psdi) «Sconcertante ribaltone, il ppi è stato cancellato dalla rappresentanza». Vaccarezza a Forza Italia

LOANO. A Loano c'è stato il ribaltone. Lo sostengono i tre consiglieri di minoranza Lucia Fantuzzi (pds), Piero Pesce (psi) e Pietro Maritano (psdi) dopo la decisione di molti componenti la giunta municipale di cambiare partiti aderire a gruppi che fanno parte del Polo delle libertà di Berlusconi. La notizia è di pochi giorni fa.

Il sindaco, Francesco Cenere (ex dc) ha annunciato l'adesione al ccd. Il suo vice, Pietro Meva, eletto nel pri e l'assessore Angelo Vaccarezza (ex dc) hanno invece imboccato la strada che li ha portati in Forza Italia.

Dicono Fantuzzi, Pesce e Maritano: «Il cambiamento del quadro politico della giunta è quanto meno sconcertante. Altro che ribaltone e tradimento: gli elettori del sindaco e dei suoi colleghi di giunta possono lamentare non solo di avere votato uomini che hanno cambiato linea ma che addirittura hanno cambiato partito. Il cambiamento è notevole.

La vecchia dc, oggi partito popolare, che ha governato Loano per 50 anni oggi si vede scippata della sua rappresentanza e al ppi resta un solo assessore».

Si tratta di Carlo Peralli che non ha ancora rinnovato la tessera per il '96. Aggiungono i rappresentanti della minoranza: «La cosa più grave è che viene così cancellata anche la storia di un partito che a Loano ha da sempre guardato a sinistra più che a destra, dando vita a diverse alleanze di centro-sinistra. A breve vedremo se questi schieramenti dell'ultima ora sono dei ribaltoni o semplicemente "un salto della quaglia" in vista delle elezioni provinciali e regionali».

Concludono Lucia Fantuzzi, Piero Pesce e Pietro Maritano: «Quello che sta succedendo a Loano non è certamente il rinnovamento che i cittadini si aspettavano ma la semplice riproduzione di vecchio meccanismo dopo aver fatto niente per due anni».

Ancora: «Preannunciamo una forte opposizione perchè oggi è ancora più doveroso combattere per gli interessi di Loano quando per qualcuno sono solo di piccolo cabotaggio personale».

E' già annunciata per i prossimi giorni conferenza stampa del sindaco Cenere alla quale parteciperanno certamente anche gli chiamati in causa. Angelo Vaccarezza, da pochi giorni è entrato a far parte del consiglio provinciale come membro di Forza Italia.

Lunedì prossimo si riunisce il consiglio comunale con all'ordine del giorno solo 10 interpellanze presentate da tutte le opposizioni. Il ppi per ora non si pronuncia. **[a. r.]**

PIETRA L.

Dura replica a Buscaglia

Dura replica del sindaco di Pietra, Daniele Negro, ai giudizi negativi espressi da Franco Buscaglia (Adp) sul bilancio e i progetti per il 95: «I pietresi conoscono ormai il capogruppo di Alleanza democratica, non sarà per loro difficile comprendere che di solito si lascia trasportare da facile demagogia e da elucubrazioni mentali che lo portano lontano dalla realtà. Tutti i giorni dobbiamo far fronte ai disservizi con un organico insufficente a meno che non si voglia far avanzare il degrado e la sporcizia per poi criticare». Concludo: «Per viale della Repubblica abbiamo adottato una soluzione che ci consente di non espropriare e avere più spazio. Dov'è il restringimento della strada? Per allargarla si dovrebbero abbattere gli alberi. Perchè Buscaglia, con un po' di buon gusto, non la smette di strumentalizzare gli adeguamenti, a norma di legge, delle indennità di carica agli amministratori?». **[a. r.]**

FINALE L.

Proteste e disagi

Il Villaggio abbandonato dal Comune?

LAIGUEGLIA. «Noi del Villaggio Balneare, nella zona di ponente dell'abitato, siamo dimenticati dall'amministrazione che neppure risponde alle nostre lettere precise e circostanziate». Così si lamentano i residenti nel complesso edilizio di via Asti e di via Mimosa che esibiscono una serie di lettere, inviate al Sindaco, in cui si segnalano, di volta in volta, cassonetti straripanti immondizia, il proliferare esagerato di gatti randagi, la necessità di uno specchio parabolico che consenta di immettersi sull'Aurelia senza dover effettuare la manovra alla cieca. Oltre a questi inconvenienti si fa presente che spesso l'illuminazione pubblica rimane spenta per mesi e che recentemente il parcheggio San Sebastiano è diventato luogo in cui si parcheggiano nel fine settimana decine e decine di camper, con inconvenienti alla pulizia e all'igiene. **[r. sr.]**

FINALE L.

Schiarita alla Piaggio

Ora arrivano le tredicesime e gli stipendi

FINALE L. E' attesa di ora in ora, dai dipendenti della Piaggio di Finale e Sestri la conferma del pagamento di tutta, o parte, della tredicesima e degli stipendi di gennaio. Nelle casse dell'azienda, in grave crisi e soggetta alla legge Prodi, sono finiti alcuni miliardi. Quanto basta per gli stipendi e le forniture strategiche. La decisioni dovrebbe arrivare dai commissari. I 1300 dipendenti dell'azienda, di cui due terzi in integrazione, devono ancora percepire anche lo stipendio di ottobre e novembre. Proseguono anche le trattative per il rinnovo delle concessioni, per la revisione dei motori, con la Lycoming e la Rolls-Royce, un punto importante per il rilancio dell'azienda. Ma le risposte più importanti in vista del nuovo piano industriale sono le commesse (40 turboelica P 180, motori e altro) che dovrebbero arrivare dallo Stato. **[a. r.]**

FINALE L.

Dopo vent'anni

Consegnate le case Iacp di Calvisio

FINALE L. Dopo oltre 15 anni è stato completato il lotto delle case popolari di Calvisio iniziato nel '79. Domani alle 9 saranno consegnate le chiavi degli alloggi a trenta famiglie del Finalese che aspettano da anni. In 15 anni, fra fallimenti e impedimenti burocratici, gli appartamenti realizzati dallo Iacp di Savona non sono stati completati. Da domani diventano le famiglie che occupano il complesso di Calvisio nella periferia di Finalpia. Dice l'amministratore Raimondo Vidimari: «Speriamo di non mangiare tanta polvere come in questi anni. Ci sono molti interventi da completare ad iniziare dall'asfaltatura di tutta la piazza centrale, al miglioramento dei punti luce e dei posteggi, il progetto prevedeva negozio di alimentari e un ambulatorio, tutti segni rimasti per nel cassetto anche se tutti paghiamo le tasse». **[a. r.]**

Record di abusi

Cantieri illegali Diecimila casi nella provincia

ALBENGA. Circa diecimila abusi edilizi nell'arco di un anno. E' un primo bilancio che emerge dalle statistiche della pretura di Savona. Il dato si riferisce all'intero territorio provinciale, ma non vi è dubbio che i primi posti nella classifica delle città ad alto tasso di «cantieri pirata» compare Albenga. Anche se le verifiche, ormai quotidiane, della sezione di polizia giudiziaria hanno consentito di stabilire che i grandi illeciti sono piuttosto rari.

Non si contano invece le piccole irregolarità, segnalate quasi sempre da lettere anonime o da solerti vicini che mettono in moto la macchina delle verifiche. Le relazioni sono una valanga di locali fuorilegge e progetti non rispettati hanno letteralmente intasato gli uffici della pretura. Ma non sono anche cantieri spuntati come funghi, senza la minima autorizzazione. **[m. p.]**

Iniziativa delle Ferrovie per rilanciare il turismo straniero in Liguria

Dalla Svizzera alla Riviera

L'Intercity per la prima volta ferma ad Alassio

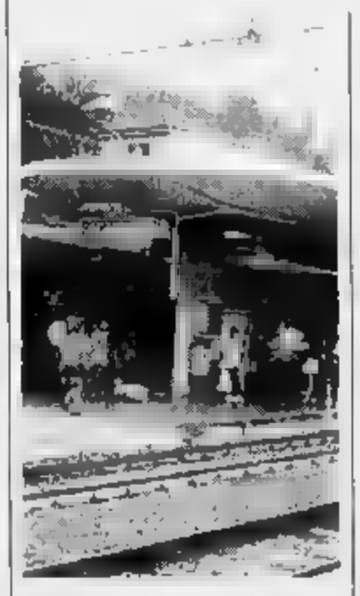

Le iniziative per rilanciare il turismo

ALASSIO. Finalmente una buona notizia per il turismo rivierasco giunge dalla Ferrovie. Invertendo una tendenza più volte criticata, le hanno ristabilito, a partire dall'entrata in vigore (il prossimo 28 maggio) del nuovo orario estivo, un Intercity che da Basilea (ore 9 e 11) giungerà direttamente alla stazione di Alassio per proseguire sino a Ventimiglia e Nizza. non solo. Dalla Germania, e precisamente da Stoccarda, con partenza ogni giorno alle 7 e 42, ci sarà un altro treno che le 13 ore arriverà a Sestri Levante. C'è quindi la possibilità per i turisti tedeschi diretti alla Riviera di ponente di cambiare a Genova e raggiungere le località di destinazione. Da tempo le Ferrovie perseguivano una politica di «razionalizzazione» e di tagli che avevano portato a depennare due collegamenti internazionali che ora il nuovo orario ripropone. Secondo i calcoli delle Ferrovie i due Intercity dovrebbero convogliare sulle Riviere un flusso annuo di 240 mila persone. Altra novità in campo turistico è stata la presentazione pubblico, nel corso di un incontro svoltosi mercoledì a Noli, del nuovo «Club Provinciale del Turismo Savonese», presieduto Enrico Valle, già presidente degli albergatori di Varazze. Nel municipio nolese, alla presenza di folto pubblico, si sono trattati i temi di fondo del turismo ligure. Hanno preso la parola Ponziglione, presidente nazionale Giovani Albergatori, Marchiano, presidente degli albergatori liguri, Zunino, presidente albergatori di Spotorno, i coordinatori di Forza Italia Bergamaschi e Borsi, Torcello. Valle ha ricordato che, pur nella chiara referenza politica, il club si pone obiettivi operativi nel campo del turismo e dei servizi. **[r. sr.]**

In corso accertamenti a tappeto dei carabinieri nell'intera Val Bormida

E' partita la caccia agli usurai

Negozianti e titolari di esercizi pubblici interrogati con discrezione anche su episodi di estorsione
Un «sondaggio» che interessa in particolare Cairo, Carcare e Cengio. La lotta alla microcriminalità

CAIRO M. Controlli a tappeto da parte dei carabinieri per accertare eventuali episodi di usura e estorsione ai danni dei titolari di esercizi pubblici e commerciali. Una sorta di «sondaggio», indirizzato all'intero territorio nazionale, che in Val Bormida viene effettuato per la prima volta.

I controlli, iniziatisi nelle scorse settimane, proseguono a ritmo serrato e sono rivolti a tutte le attività del settore che operano in zona, da Cairo Montenotte a Carcare a Cengio, per avere un quadro preciso della situazione attraverso una serie di domande rivolte ai commercianti. Sondaggio sul quale vige mantenuto il più stretto riserbo, ma che, almeno sino a questo momento, non avrebbe fatto emergere nulla di particolare.

Un'operazione a vasto raggio che, una volta terminata, offrirà una panoramica dettagliata di un terreno sinora inesplorato per quanto riguarda la Val Bormida. Un terreno particolarmente «delicato» dal quale, in altre zone d'Italia, sono noto, sono emerse storie intricate e spesso dai risvolti drammatici. Un'opera, dunque, di prevenzione per tutelare i titolari delle attività commerciali e per smascherare eventuali personaggi e organizzazioni malavitose.

Il sondaggio su usura ed estorsioni si aggiunge ai controlli sui negozi e esercizi pubblici in merito alla regolarità delle licenze e autorizzazioni e alla qualità dei prodotti in vendita. Un controllo, anche in questo caso capillare, che di fatto tutela la clientela e che lo scorso anno aveva portato ad alcune denunce, in particolare, per la merce. Il settore commerciale del territorio, dunque, è sotto stretta «sorveglianza». Così come sono sotto controllo le maggiori vie di collegamento che attraversano la Val Bormida da pattugliamenti che vengono intensificati, in particolare, nei fine settimana e nei periodi in cui il traffico risulta es più «caotico». L'impegno delle forze dell'ordine, inoltre, è indirizzato alla lotta contro la microcriminalità che, come conferma il numero dei furti ai danni di abitazioni private e negozi, in questi ultimi anni è andata sensibilmente aumentando e che, nella maggior parte dei casi, sembra essere legata al consumo di sostanze stupefacenti. [l. b.]

I carabinieri della Compagnia di Cairo impegnati in serie di controlli

Nuovo blitz per la piscina

Cairo, i carabinieri dal sindaco
Inchiesta ormai alla fase finale

CAIRO M. Verificare la procedura degli appalti, i motivi dei ritardi nel completamento dell'opera, la regolarità del progetto di costruzione: sono solo alcune delle risposte che i carabinieri del nucleo operativo provinciale di Savona dovranno dare alla magistratura sul caso della piscina di Cairo, dopo la decisione della Procura della Repubblica di Savona di aprire un'inchiesta. Una vicenda vecchia di anni, sulla quale vi era stata polemica fin dall'inizio dei lavori, risalente al 1977.

La piscina era stata completata due anni or dall'attuale amministrazione comunale. Da subito i problemi del funzionamento dell'impianto sono stati notevoli. Un progetto nato male e in quanto pare realizzato anche peggio per quanto riguarda alcune infrastrutture. I ritardi, che hanno fatto durare i lavori oltre 15 anni, e le difficoltà a far funzionare in modo ottimale l'int complesso, che si trova a lato dell'istituto «Patetta», erano stati ripetutamente oggetto di interrogazioni al sindaco e, in seguito, di accertamenti da parte dei carabinieri di Savona.

La decisione assunta lo scorso anno di bloccare il pagamento di alcuni lavori a due ditte che avevano contribuito a costruire la piscina, deciso dal Comune dopo aver riscontrato che parte delle opere non erano state eseguite a regola d'arte, ha contribuito ad accentuare l'interessamento della magistratura per la vicenda della piscina. E' certo che entro pochi giorni saranno interrogati numerosi testimoni e controllati atti e documenti.

Già ieri i carabinieri della squadra giudiziaria di Savona sono in Comune a Cairo anche per un colloquio con il sindaco Franca Belfiore. Il riserbo sul contenuto dell'incontro e sugli accertamenti svolti è totale, l'impressione è che per l'inchiesta sia ormai alla stretta finale. [e. m.]

NOTIZIE FLASH

CAIRESE

Muore poco dopo l'arresto per un male incurabile

Si svolgeranno stamane alle 8, nella chiesa parrocchiale di Murialdo, i funerali di Carlo Manzo, 31 anni, morto in seguito ad una malattia incurabile. Il giovane nei giorni scorsi era stato arrestato per tentato furto ai danni del Distretto sanitario di Cairo. [l. b.]

CENGIO

Le due ragazze fuggite non hanno più dato notizie

Ancora nessuna notizia di T.U., 28 anni, e R.U., 17 anni, le ragazze di Cengio scappate da casa una settimana fa. Intanto, proseguono le ricerche da parte degli inquirenti, in attesa che la minorenne si metta nuovamente in contatto telefonico con i genitori. [l. b.]

COSSERIA

Lascia un dito nella turbina dello spartineve

Si è tranciato una falange del dito medio della mano destra mentre usava una turbina per lo sgombero della neve e ha dovuto essere operato d'urgenza all'ospedale di Cairo. Vittima dell'incidente Bruno Zunino, 53 anni, residente a Cosseria. L'uomo è stato sottoposto a una plastica ricostruttiva dal dottor Cesare Badoino, non è stato possibile riattaccargli la falange. [e. m.]

CAIRO M.

Benzina per riscaldarsi, imputato d'incendio

Accusa di incendio colposo per Duilio Ceppi, 62 anni, Cairo, via Pighini. L'uomo sarà processato mercoledì per aver provocato nel novembre '94 la distruzione di una baracca di proprietà di Bianca Freccero. Le fiamme si sarebbero sprigionate da una stufa a legna accesa con un pericoloso innesco a benzina. [m. p.]

MURIALDO

Rifatto l'argine del Bormida lungo la Statale

Sono ormai quasi completati i lavori di rifacimento dell'argine sul fiume Bormida nel centro del paese. L'argine aveva ceduto in seguito all'alluvione e dal 6 novembre il transito sulla Statale 339 è regolamentato da un semaforo. L'intervento dell'Anas è stato tempestivo ed entro fine mese la strada dovrebbe tornare agibile nei due sensi di marcia. [e. m.]

CAIRO M.

Stasera in Comune si discute il Piano regolatore

Atteso per il Consiglio comunale in programma questa sera a Bardineto. Gli amministratori, guidati dal sindaco, Enrico Mozzoni, saranno chiamati a discutere sul nuovo piano regolatore che prevede una serie di importanti interventi sotto il profilo urbanistico. [l. b.]

Cengio, timori per il futuro dell'azienda

Persi i miliardi Cee per risanare l'Acna

CENGIO. «Non parteciperemo al convegno di Acqui organizzato dal Wwf sul caso Acna-Val Bormida. Non siamo stati invitati ufficialmente e la posizione pregiudiziale su cui si svolge il convegno, che ipotizza il risanamento della Val Bormida solo con la chiusura dell'Acna, non può essere accettata. Risulta poi molto grave la constatazione del comportamento tenuto in questa si. Abbiamo sempre invitato i piemontesi alle riunioni sull'Acna nel Savonese, mentre in questo caso an volta ci è stata negata la partecipazione a un convegno in Piemonte».

Pino Congiu, segretario provinciale della Uil chimici, spiega così la rinuncia a partecipare al convegno in programma questa sera nel Comune di Acqui.

Ieri si riuniti il Consiglio di fabbrica e la segreteria provinciale delle Fulc per fare il punto sulla situazione. Sono state discusse anche le modalità di rinnovo del Consiglio dei delegati. Ma il problema principale resta quello del futuro della fabbrica, dopo il disimpegno dell'Enichem e il mancato decollo del progetto di cessione ai privati dell'area e della reindustrializzazione.

L'Acna e con essa il Comune di Cengio rischiano di perdere decine di miliardi dal finanziamento con fondi Cee che sarà approvato tra breve in base alla legge per le aree che si trovano nella situazione di crisi dell'attività industriale.

Cengio, insieme a Cairo e Millesimo, era stato inserito nei programmi di finanziamento sono stati individuati nel progetto «Obiettivo Due». A Cairo i fondi Cee saranno erogati per la reindustrializzazione dell'Agrimont e l'apertura di nuove attività produttive. A Millesimo per migliorare il depuratore e l'entrata in funzione di piccole aziende artigianali. A Cengio i miliardi dovevano servire per la creazione del polo tecnologico ambientale all'Acna, a pochi giorni dalla scadenza dei termini per la presentazione della richiesta di fondi, manca un soggetto giuridico cui erogarli.

Spiega Congiu: «Doveva essere formato un consorzio pubblico-privato per realizzare il polo. Non è stato fatto e la crisi di governo ci ha impedito di incontrare nostra intenzione il ministro dell'Ambiente e il presidente del Consiglio. A questo punto è necessaria una verifica immediata con l'Enichem e impegno serio della Regione. Sono in ballo decine di posti di lavoro e il futuro del risanamento della Val Bormida. Non possiamo accettare che si rinunci ai fondi Cee solo per mancanza di un soggetto giuridico abilitato a ricevere e gestire i finanziamenti». [e. m.]

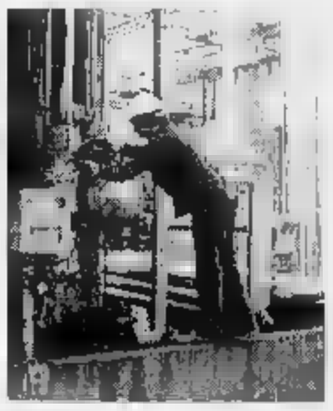
Lo stabilimento Acna di Cengio

Parere favorevole al progetto del nuovo tracciato tra Montecala e la zona «Rivere» di Roccavignale

Millesimo, via libera al raddoppio della Sv-To

Il Comune ha ottenuto la realizzazione della «tangenziale»

MILLESIMO. Il Comune ha dato parere favorevole all'ipotesi di raddoppio dell'autostrada Savona-Torino nel tratto tra la località Montecala di Cosseria e la zona Rivere di Roccavignale. Gran parte circa 5 chilometri del nuovo percorso attraverseranno il territorio di Millesimo e per anni l'opposizione al tracciato aveva bloccato i lavori. Questa volta non ci dovrebbero più essere problemi.

La conferma la vice sindaco, Vincenzo Siri: «Attendiamo il progetto esecutivo da parte della Savona-Torino per esaminarlo con la massima urgenza e dare l'autorizzazione all'apertura dei cantieri. Non ci dovrebbero essere difficoltà. L'u pregiudiziale ancora posta dal Comune era la costruzione anticipata della tangenziale alla Statale 28 bis rispetto al progetto di raddoppio dell'autostrada. La disponibilità di fondi, 130 miliardi, che è stata erogata per il tratto di Millesimo permette di venire incontro a questa esigenza e in ogni caso abbiamo avuto garanzie che la tangenziale sarà costruita almeno in modo contestuale al raddoppio e terminata in anticipo».

La posizione di Vincenzo Siri sembra voler sgombrare il campo dalle polemiche che ancora negli ultimi giorni hanno caratterizzato il dibattito sul problema del raddoppio della Savona-Torino. La questione di Millesimo, dove per una serie di circostanze e l'opposizione degli abitanti di via Marconi, il progetto di costruzione del nuovo tracciato non era mai stato approvato dal Comune, sembra definitivamente risolta. Ci sono i miliardi per finanziare i lavori, c'è l'accordo del Comune che ha ottenuto non solo uno spostamento a monte del tracciato, ma anche la garanzia della costruzione di una tangenziale, decisiva per eliminare il traffico pesante dal centro del paese.

Per anni si era proposta la dismissione dell'attuale tracciato della Savona-Torino per trasformarla in tangenziale. La necessità di costruire due ponti via Marconi e, in seguito, la mancanza di fondi, avevano costretto i progettisti a ridimensionare il raddoppio a una sola nuova carreggiata, utilizzando ancora parte dell'attuale tracciato come autostrada. Quindi non c'era più nessuna possibilità di ottenere la tangenziale come promesso fin dall'inizio.

Ora la notizia che la società Sv-To ha deciso di accogliere la richiesta di costruire una tangenziale completamente nuova e di inserirla nel progetto esecutivo che sarà presentato entro pochi giorni al Comune. La nuova strada, che inizierà a Sud di Millesimo una variante al tracciato della Statale bis lungo la discesa di Montecala, attraverserà la Bormida con un ponte vicino a quello dell'attuale autostrada e dopo un tratto di percorso ancora parallelo alla Sv-To già in funzione, andrà a congiungersi alla periferia Nord del paese con la Statale 28 bis poche decine di metri prima del rasello. [e. m.]

Vincenzo Siri, vicesindaco di Millesimo

MURIALDO

«La strada è una trappola»

Proteste da parte degli abitanti di Murialdo per i problemi di sicurezza legati alla mancanza di guard-rail e reti di protezione lungo la strada provinciale che attraversa la frazione Isolagrande. «Nei giorni scorsi si è verificato un incidente, l'ennesimo, proprio per l'assenza di guardrails», spiega Alberto Righello, consigliere comunale. Aggiunge: «Si tratta di un percorso particolarmente pericoloso anche perchè si è in presenza di una curva. Da tempo sollecitiamo interventi urgenti, e a quanto pare nessuno ci dà ascolto». Non solo, ma con il peggioramento delle condizioni atmosferiche, gelo e neve, il consigliere ha dovuto sollecitare anche lo spargimento di sale, visto che nessuno aveva provveduto. Lo strada che collega Murialdo a Calizzano, dunque, torna ad essere al centro di polemiche, in attesa che «finalmente la situazione si sblocchi prima che si registrino altri incidenti». [l. b.]

Un tuffo nel passato grazie ai documenti storici rintracciati dallo studioso Lorenzo Chiarlone

Quando a Cengio si respirava aria salubre

Sino all'800 in paese la popolazione viveva solo di agricoltura

CENGIO. «Un tuffo nel passato per conoscere le nostre origini». Ed è sull'onda di questo «slogan» che il professor Lorenzo Chiarlone, presidente del Grifl, l'altra sera ha accompagnato il pubblico in un viaggio nella Cengio dell'Ottocento. Attingendo da antichi documenti, di cui uno inedito attualmente custodito al ministero della Difesa francese, redatto nel lontano 1808 da Luois Sismondi, ingegnere-geografo d'Oltralpe, si «scopre» che il «paese dell'Acna», nei secoli scorsi era un piccolo centro agricolo prevalentemente coltivato a vigneti.

Il numero degli abitanti, tra gli inizi del '800 e la fine dell'800, passò da poco più di 770 a 1325. Nel numero sono compresi anche quanti risiedevano a Rocchetta, libero Comune sino al 1928.

Tra le curiosità che emergono dai documenti di Sismondi, di Chabrol de Volcic, prefetto del dipartimento di Montenotte, di Casalis, abate di Saluzzo, e dell'abate Cougnet, il fatto che i vini di Cengio fossero unanimamente definiti «eccellenti», ma da sapore «acido» a causa «di vendemmie precoci». Il motivo? Secondo Chiarlone è da ricercarsi nei consueti «saccheggi» compiuti ai danni dei vigneti. Tre i tipi di vitigni: corvino, raspolina e dolcetto. Oltre a uva, grano, meliga, bachi da seta, fieno e naturalmente castagne. Per lavorare la terra si utilizzava l'aratro di legno. Le abitazioni che, nel secolo scorso circa 131 formavano 8 contrade, erano «anguste, costruite per lo più con pietre e fango». Il prezzo: 200 franchi.

I cengesi? «Coltivatori, costumi semplici e di buona moralità». Un popolo che, in base a quanto scrive Sismondi, geme sotto il peso delle tasse e «si lagna per l'incarimento del sale». Altra curiosità: in quel tempo vi era un maestro di italiano e latino, mentre a Rocchetta insegnanti neppure l'ombra. Capitolo a parte per le vie di comunicazioni in un'epoca in cui in paese esistevano ponti, ma solo passerelle per «guadare» la Bormida.

Le strade collegavano Cengio con Millesimo, Saliceto, Cosseria, Cairo e Montezemolo, impraticabili persino per i carri. Infine, l'aria era «salubre» e «copiose» le sorgenti d'acqua, una per ogni contrada. [l. b.]

Alla fine dell'800 gli abitanti di Cengio erano 1325 mentre la frazione Rocchetta era ancora un libero Comune

Società torinese operante nel settore dimagrimento a livello internazionale cerca, per apertura nuovo centro in Savona:

- una responsabile organizzativa e commerciale età 25/35
- assistente clientela età 23/28
- economa dietista età 25/28

richiedesi: cultura superiore, ottima dialettica, forte spirito commerciale, predisposizione contatti umani, ottima presenza.

Tel. 011/5621612 ore 9.30-12,30 14,30-18,30.

LA STAMPA
ogni domenica

GIOCHI
parole incrociate
rebus, dama, scacchi
e passatempi

le videocassette di

tuttodove

I GRANDI ITINERARI DEL PIEMONTE, LIGURIA E VALLE D'AOSTA IN COMPAGNIA DI BRUNO GAMBAROTTA.

4 PONENTE LIGURIA

Sanremo non è solo la patria del gioco d'azzardo: la storia della canzone italiana e soprattutto quella del turismo sono nate in questi luoghi, all'inizio del secolo. Il viaggio in compagnia di Gambarotta comincia qui, sui tavoli della roulette, ma continua in un lungo itinerario ricco di sorprese che passa attraverso gli intricati dedali dell'entroterra tra vigneti, uliveti, boschi e serre. Un susseguirsi di centri storici dove domina il colore della pietra e dove non mancano incontri strani, come a Triora nei cui carrugi pare si aggirino ancora le streghe. Ma Gambarotta vi aspetta anche questa volta al varco sul tema che gli è più congeniale: la gastronomia. Vi aspetta per svelarvi un piccolo semplice segreto. A voi la scoperta. Una collana che vi farà sognare in poltrona, suggerendovi idee, percorsi, possibilità per i vostri viaggi. Le videocassette rappresentano la normale evoluzione ed integrazione in video dell'inserto "Tutto Dove" proponendo gli aspetti turistici e culturali meno noti di importanti itinerari del Piemonte, Liguria e Valle d'Aosta, attraverso filmati che possono essere in realtà appunti di viaggio con un'impronta "live" particolarmente originale.

Una guida illustrata in abbinamento ad un bellissimo poster vi consentirà di scegliere l'itinerario che riterrete più opportuno. Vi guiderà alla scoperta delle località più interessanti, del folklore, della gastronomia, con segnalazione di ristoranti, botteghe ed indirizzi dei produttori di genuini prodotti locali. Ponente Liguria vi aspetta! Affrontate con noi questo esaltante viaggio alla riscoperta delle mete da riscoprire.

RIVIERA LIGURE

TEKNES MILANO

Le videocassette di Tutto Dove sono disponibili presso tutte le edicole del Piemonte e Valle d'Aosta; per le altre compilare il seguente coupon.

Ritagliare e spedire in busta chiusa al seguente indirizzo: Editrice LA STAMPA "Le Videocassette di Tutto Dove" Casella Postale 600 - 10100 Torino Centro. Desidero ricevere in contrassegno al seguente nominativo ed indirizzo al prezzo di £. 24.900 la videocassetta **"PONENTE LIGURIA"**

Nome

Cognome

Via N.

C.A.P. Città Prov

COMPILARE IL COUPON SCRIVENDO IN MODO LEGGIBILE (STAMPATELLO)

1) * LE CINQUE TERRE
2) * IL LAGO MAGGIORE
3) * BASSA LANGA E ROERO
4) * PONENTE LIGURIA
5) IL CANAVESE
6) CERVINO E MONTE ROSA
7) IL LAGO D'ORTA
8) SESTRIERE e dintorni

* GIÀ IN VENDITA NELLE EDICOLE

È in edicola la quarta videocassetta

UN NUOVO MODO DI ESPLORARE IL TERRITORIO CON GLI HOME-VIDEO DI **tuttodove**

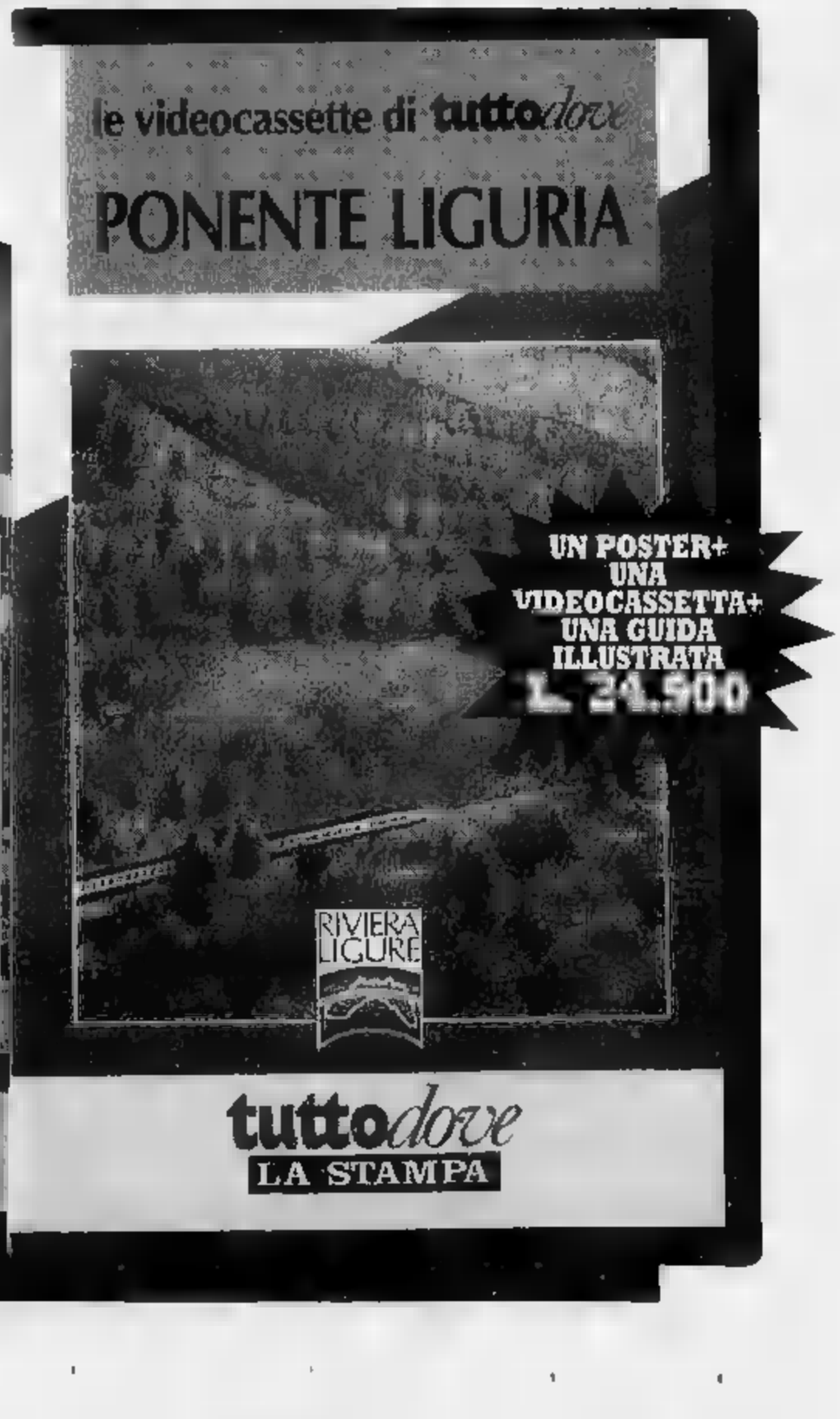

PUBBLIVIVA - Filiale di Torino

Appuntamenti di rilievo al Tapatapa, Biffa e Elvis

Rock e il blues dal vivo nei locali della Riviera

«Le Voci atrocini» al Tapatapa [redacted] Loano, i «Free Lance» alla Biffa di Noli, la «Cotton Club Band» all'Elvis [redacted] Loano e la «Michele Ferrero Band» al Mirabolan cafè di Verezzi. Sono solo alcuni degli appuntamenti con la musica dal vivo in programma questa sera nei locali notturni del Ponente. Al Tacchi, dadi e datteri di Stella serata [redacted] il «Mago di Az». Il venerdì sera, visto il calo complessivo di presenze nelle discoteche, sta diventando, [redacted] del tradizionale sabato, un punto di forza per molti locali.

«Le Voci Atrocini», in concerto dalle 22 al Tapatapa di piazza Cadorna a Loano, è una band composta da musicisti noti. Andrea Ceccon è stato vocalist musicista di formazioni quali Colli-Gaber e Mau-Mau. Nell'88 ha vinto il premio Tenco [redacted] autore della musica di «A [redacted] a piedi». Ceccon ha anche partecipato [redacted] programma musicali Rai. Fanno parte del gruppo Alberto De Benedetti (voce), Luca Pausello (voce) e Marco Fossati (percussioni). Il gruppo torinese dei «Free Lance», in concerto dalle 22,30 alla Biffa di via Monastero a Noli, è composto da sei elementi. Il genere musicale spazia dal soul, al rythm and blues al rock. Domani alla Biffa è di scena il gruppo parigino dei «Chit and Hipnosy». Revival, classic e ritmi latini, oltre allo spazio dance, all'Elvis sul lungomare di Loano. Di scena oggi il gruppo «Cotton Club Band». Domani spazio alla musica afro, blues [redacted] funky con i «Point of view group». Sempre a Loano oggi [redacted] d'animazione, con musica dal vivo e karaoke, al Poseidon nel centro storico con la «Gold Live Music» di Fabrizio Marabello. Musica dal vivo anche al Movida di via al Giardino con la [redacted] di Barbara Raimondi. Genere made in Italy al Mirabolan Cafè in via Poggio a Verezzi con la «Michele Ferrero Band». Altri appuntamenti live di serata al Flibus Folk Pub di Dego con «Doctor Gin and the Borbons» (blues e rock). «Venerdì magico» invece con il «Mago di Az» al Tacchi, dadi e datteri di Stella. Fra gli appuntamenti dal vivo di domani da segnalare la serata [redacted] «Il gatto e la volpe» al Cucciolo di Feglino. Numerosi anche gli appuntamenti dance [redacted] questa sera, con musica commerciale, underground [redacted] classic, nelle discoteche [redacted]. Fra queste il Thenax [redacted] Celle, il Symbol di Cairo (ritmi sudamericani), il Caligola e il Mirò (festa per studenti universitari) di Finale, il Black out di Albenga e ad Alassio all'U'Brecche, Metrò, Devil e Boccaccio. [a. r.]

TOVO

Nuova mega-discoteca

«Hacienda produccion de sonido» (fabbrica di produzione del suono) è il nome della nuova grande discoteca che sarà inaugurata domani alle 22 in via Botassano fra Borgio e Tovo. Il locale è stato ricavato in un ex capannone commerciale e si trova in una zona decentrata subito a monte degli impianti sportivi di Borgio già in territorio di Tovo. L'«Hacienda» [redacted] stata realizzata su due piani. Verrà proposta musica underground «leggera» e musica commerciale. Fra i dj si alterneranno Charlie, Ugo Sabatino, Angelo Maizzi (ex Covino di Santa Margherita), Andrea Traverso e Ina Possel. In programma anche momenti d'animazione. L'«Hacienda» è il primo locale che apre ex novo negli ultimi anni nel Ponente. Sono state studiate soluzione tecniche e look che secondo i titolari [redacted] una novità per [redacted] Liguria. La nuova discoteca di Tovo resterà aperta, per ora, solo al sabato e al giovedì. In questa seconda serata ci saranno [redacted] gemellaggi con i migliori locali notturni italiani. Il 26 gennaio primo appuntamento con «Notti d'Italia» con il dj del «Prince» di Riccione. A seguire gemellaggi con le discoteche Sesto Senso (Desenzano), Paradiso (Rimini) [redacted] Plastic (Milano). [a. r.]

ALLA RIBALTA

La vecchia Alassio di Maurino Grego

NEL [redacted] la raccolta di poesie «La [redacted] di Ulisse», un viaggio in barca a vela fra le isole greche alla ricerca [redacted] mito [redacted] di [redacted] stesso; alla fine dell'anno scorso, «Stagione lontana», un lungo racconto sulla propria infanzia ad Alassio negli Anni Trenta. Mauro Grego, 68 anni, principe del foro genovese, ha lasciato le aule giudiziarie, dove esercita con successo la professione di avvocato specializzato in diritto matrimoniale, [redacted] si è dedicato con buon successo di critica alla letteratura, pubblicando i due volumi editi da Cecchinelli di Genova [redacted].

Mauro Grego, 68 anni

I due libri saranno presentati questa [redacted] dal critico Franco Gellen, nel quadro degli «Incontri con l'autore» (Palazzo Morteo, ore 21,15) organizzati dalla Biblioteca. Un'antologia di brani scritti da Grego saranno letti dall'attore Nello Simoncini.

«Stagione lontana» ci riporta in una Alassio di vacanza, una cittadina di mezzo secolo. Il protagonista della vicenda è lo stesso autore, Maurino, che vive un'adolescenza sulla quale si stanno addensando le nubi [redacted] l'antiebraismo. La famiglia genovese Grego aveva acquistato villa Erica, in Val d'Olivo, trascorrendo sulla Riviera lunghe vacanze estive. Le discriminazioni razziali prima (con la sospensione dalla professione forense del padre [redacted] Maurino) e le persecuzioni (con l'uccisione da parte dei fascisti di un giovane coetaneo dei fratelli Grego) traducono nel dramma una vita che sembrava spensierata e ricca di affetti e di partecipazione.

Nel racconto emerge il ritratto della Alassio di un tempo: il British Store; Bottelli, il ciclista corridore che (affermava) era passato primo davanti al municipio in una mitica Milano-Sanremo; il tassista Antonio, detto Valforte, amico di Girardengo; i cavalli delle carrozzelle davanti alla stazione col muso immerso nel [redacted] di carrube, all'ombra degli oleandri; la corriera blu per Moglio; la Gallinara «che sfila di poppa». [r. sr.]

GIORNO E NOTTE

DEGO

Rassegna [redacted] gruppi rock

Musica dal vivo, questa sera, al «Flibus Folk Pub» [redacted] Dego, per il consueto appuntamento [redacted] venerdì. La rassegna prosegue [redacted] sabato con l'esibizione di gruppi rock, blues e folk. [l. b.]

[redacted]

Ecco il super-karaoke

Super-karaoke stasera alla «Tavernetta» del bar Sport di Millesimo. Si tratta di [redacted] karaoke mixato co intermezzi musicali dei più svariati generi. Una novità per chi ama esibirsi dal vivo sullo sfondo dei maggiori successi italiani e stranieri. [l. b.]

[redacted]

«Civiltà alpestri»

E' in corso, nella sala espositiva del Filmstudio in piazza Diaz, la mostra fotografica «Civiltà Alpestri» realizzata a cura di Enrico e Mirco Saturno di Varazze. [a. z.]

VARAZZE

Si balla al Nautilus

Tutti i venerdì sera, la dancing Nautilus, ballo liscio [redacted] programmazioni musicali anni '60-'70. Al sabato, grandi orchestre dal vivo. Al dancing «Da Carlin», in località Muggine, domani ballo liscio con l'orchestra-spettacolo «Archimede». [a. z.]

LECA D'ALBENGA

Gli stuzzichini del «Canapè»

Musica d'ascolto e stuzzichini al pub-ristorante Canapè, [redacted] frazione Leca d'Albenga. Il locale è aperto in tutti i fine settimana. [a. r.]

FINALE L.

Crêpes [redacted] musica

Dalle 20 di sera alle 2 di notte crêpes, birra, panini e musica, dal martedì alla domenica, al Garibaldi's pub in via Brunenghi a Finalborgo. Musica d'ascolto al bar Vittoria sul lungo[redacted] San Pietro. [a. r.]

TOVO

Stasera c'è [redacted] revival

Pizze, specialità gastronomiche e musica dal vivo al ristorante «Carmelin» sulla Provinciale di Tovo San Giacomo. Al venerdì [redacted] live Anni '60, '70 e '80. [a. r.]

[redacted]

Ballabili Anni Settanta

Genere dancing, soprattutto con i ballabili Anni '6[redacted] [redacted] '70 [redacted] Malibù in piazzale [redacted] Gasperi a Pietra. Musica d'ascolto al «Barone Rosso» in via Garibaldi. [a. r.]

Ieri le selezioni nella fabbrica museo di Giuseppe Mazzotti

I ceramisti delle Albissole ospiti in tv da Pippo Baudo

ALBISSOLA M. I ceramisti albissolesi saranno tra i protagonisti di una puntata del «Numero Uno», il programma Rai di Pippo Baudo dedicato alla valorizzazione delle attività artigianali d'Italia.

La selezione Ligure si è iniziata ieri pomeriggio nella fabbrica museo Giuseppe Mazzotti 1903. Oltre ai ceramisti, ai tornianti e ai decoratori delle due Albissole, erano presenti anche i giovani della scuola di formazione Enfap [redacted] Genova, accompagnati dallo studioso Federico Marzinot. I requisiti richiesti dall'azienda radiotelevisiva per poter partecipare al provino erano di essere in età compresa [redacted] i 30 e i 33 anni [redacted] di essere dotati, oltre alla capacità tecnica, anche di simpatia, spigliatezza e «savoir faire». Anche ad Albissola, come in altri centri nazionali della ceramica, la troupe [redacted] «Numero Uno» dovrà valutare chi scegliere tra i candidati. Data [redacted] particolarità del mestiere di ceramista [redacted] la settorialità di gran parte delle lavorazioni che richiedono forti specializzazioni, sembra infatti [redacted] da definire se al programma televisivo parteciperanno ceramisti in grado di realizzare un prodotto finito, dalla lavorazione al tornio alla decorazione, o candidati specializzati in uno dei settori più importanti dell'arte del gran fuoco.

Pippo Baudo

I prescelti si andranno ad aggiungere ad altri candidati provenienti da diverse Regioni e parteciperanno alla serata che andrà in onda il 7 febbraio per l'elezione del miglior ceramista italiano. Nel corso del programma Pippo Baudo sottoporrà i ceramisti a diverse prove di abilità. I concorrenti verranno giudicati da una giuria di esperti: artisti, artigiani, critici d'arte.

E ancora nel campo della ceramica, è stata approvata mercoledì sera dal consiglio comunale di Albisola Superiore la proposta della giunta di istituire il «Premio Albisola». Il riconoscimento verrà assegnato, a partire da quest'anno, a un personaggio che si [redacted] distinto per studi e ricerche sulla ceramica albisolese. La proposta, per il rilancio dell'immagine artistica di Albisola, è stata accolta favorevolmente da una larga parte di consiglieri comunali che giudicano l'iniziativa di valido e sicuro richiamo turistico. [a. z.]

RIVIERA AL CINEMA

SAVONA [redacted]

Teatro Chiabrera — Ore 20,45. Lire 39.000/30.000 — Prossimo spettacolo: **Gente di facili costumi**, con Nino Manfredi e Lia Tanzi

Astor — Tel. 854.827. Or.: 15,30 [redacted] Lire [redacted] — **Kika**

Diana 1 — Tel. 825.714. Or.: 15,45/18/20,15/22,30. L. 10.000/7000 — **The Mask** — di C. Russell, con J. Carrey, C. Diaz, R. [redacted] (Usa '94) — Un impiegato [redacted] banca si trasforma in un «uomo di gommagrasie a una maschera magica, ruba il cuore [redacted] pupa di un gangster e affronta il boss. N. V. 1h 50'. Comico

[redacted] — Tel. 825.714. Or.: 15,30/17,45/20/22,30. L. 10.000/7000 — **Intervista col vampiro** — di N. Jordan, con T. Cruise, B. Pitt, K. Dunst (Usa '94) — Un vampiro racconta a un gio[redacted] la storia della sua maledizione. [redacted] sua vita ormai senza tempo e senza età. Dal romanzo di Anne Rice V. M. 14. 2h 02'. Drammatico

Diana [redacted] — Tel. 825.714. Or.: 15,30 17,15/19/20,40/22,30. L. 10.000/7000 — **Belle al bar** — di A. Benvenuti, con A. Benvenuti, E. Robin's, A. Serna (It. '94) — Un impiegato si innamora del cugino che non vede da dieci anni, un restauratore in crisi con la moglie, e sogna di aprire con lui un bar. V. M. [redacted] 1h 50'. Commedia

Eldorado — Tel. [redacted]. Or.: 15,30/22,30. Lire 10.000/7000 — **Stargate**

Filmstudio — Or.: 15,30/20,30/22,30. Lire 5000 — **C'eravamo tanto odiati**

Jolly — Or.: 15/17,30/20,30/22,30. L. 8000/6000/5000 — **Film a luci rosse**

Salesiani — Ore 15,30. Fest. or. pom. 15,30. Lire [redacted] — OGGI [redacted]

ALASSIO

Colombo — Tel. 640.263. Or.: 20,30 22,30 - Fest. [redacted] 10,30. L. 9000/6000/4000 — **Tre vedove e un delitto** — di J. Irvin, con M. Farrow, J. Plowright, N. Richardson (Usa '94) — Irlanda 1920: una giovane donna arriva a sconvolgere un clan matriarcale di pettegole vedove. Si scatenano invidie, gelosie e ci scappa il morto. N. V. 1h 38'. Comm.

Ritz — Tel. 640.427. Or. 20/22,30 fest/pref. 16/18,05/20,20/22,30. L. 9000/6000/4000 — **Stargate**

ALBENGA

Ambra — Tel. 51.419. Or. 20/22,30 fest. e pref. dalle 16 alle 22,30. Lire 8000/6000 — **OcchioPinocchio** — di F. Nuti, con F. Nuti, C. Caselli, J. Ackland (It. '94) — Una versione aggiornata del Pinocchio: il Texas invece della Toscana, un viaggio, una ragazza al posto [redacted] Lucignolo, un conflitto tra padre e figlio. [redacted] V. 2h 20'. Commedia

Astor — Tel. 50.997. Or.: 20,30/22,30 fest./pref. 16,30/18,30/20,30 22,30. L. 8000/5000 — **The Mask** — di C. Russell, con J. Carrey, C. Diaz, R. Jeni (Usa '94) — Un impiegato di banca si trasforma in un «uomo di gommagrasie a una maschera magica, ruba il cuore alla pupa [redacted] un gangster e affronta il boss. N. V. 1h 50'. Comico

ALBISOLA S.

Teatro Leone — Ore 21. L. 15.000 — OGGI RIPOSO

CAIRO M.

[redacted] — Orario: 20/22. Spett. festivi dalle 16. Lire 8000/5000 — **OcchioPinocchio** — di F. Nuti, con F. Nuti, C. Caselli, J. Ackland (It. '94) — Una versione aggiornata del Pinocchio; il Texas invece della Toscana, un viaggio, una ragazza al posto di Lucignolo, un conflitto tra padre e figlio. N. V. 2h 20'. Commedia

FINALE LIGURE

Ondina — Tel. 692.200. Or.: 20,15 22,30. Fest. 16/22,30. Lire 9000/7000 — **The Mask** — di C. Russell, con J. Carrey, C. Diaz, R. Jeni (Usa '94) — Un impiegato di banca si trasforma in un «uomo di gommagrasie a una maschera magica, ruba il cuore alla pupa di un gangster e affronta il boss. N. V. 1h 30'. Comico

LOANO

Loanese — Tel. 669.861. Or.: 20,30 22,30. Fest. anche 16,30/18,30. L. 9000/6000 — **The Mask** — di C. Russell, con J. Carrey, C. Diaz, R. Jeni (Usa '94) — Un impiegato di banca si trasforma in un «uomo di gommagrasie a [redacted] maschera magica, ruba il [redacted] alla pupa [redacted] un gangster e affronta il boss. N. V. 1h 50'. Comico

Giardino Principe — Or.: 21. L. 10.000 — CHIUSO

Perla — Tel. 676.791. Or.: 20,20/22,30 fest./pref. 16,30/18,30/20,30 22,30. Lire 8000/5000 — CHIUSO

[redacted]

Lux — Ore 16/21. Fest. spett. [redacted] alle 16. L. 7000/5000 — OGGI RIPOSO

VARAZZE

Verdi 1 — Tel. 97.249. Ore 20/22,30. L. 10.000/7000 — **Sotto il segno del pericolo** — di P. Noyce, con H. Ford, W. Dafoe, A. Archer (Usa '94) — Caccia spietata ai baroni della droga. La sfida è in mano al numero 2 della Cia e a un mercenario assoldato dal potere [redacted]. Da Tom Clancy. N. V. 2h 22'. Spionaggio

[redacted] 2 — Tel. 97.249. Or.: 15,10 17,30/20,10/22,30. Lire 10.000/7000 — **Stargate**

CHIEDETELO A LA STAMPA
... COSA SI DICE DI QUEL FILM: le recensioni di Lietta Tornabuoni sui film in prima visione
TELEFONA AL 144 66 0919

GENOVA

TEATRI

Teatro Carlo Felice: Oggi riposo

Teatro [redacted] Corte: Un tram che si chiama desiderio [redacted] Tennessee Williams, ore 20,30, lire 40.000/28.000

Teatro Duse: Terra di nessuno di Harold Pinter, regia di Guido De Monticelli, ore 20,30, lire 40.000/28.000

Politeama Genovese: Preferisco udere La Premiata Ditta, ore 20,30, lire 40.000/28.000

Teatro della Tosse: Sala Aldo Trionfo. Uomini sull'orlo di una crisi di nervi di Galli e Capone, regia di Alessandro Capone, ore 21, lire 32.000. Sala Dino Campana: L'isola degli Osvaldi di G. Gallione da Stranalandia di S. Benni, orario 21, lire 20.000. Sala Agorà: Oggi riposo.

CINEMA

Ariston 1: Stargate

Ariston 2: Forrest gump

Augustus: Sotto il segno del pericolo

Corallo 1: Il mostro

Corallo 2: Quattro matrimoni ed un funerale

Grattacielo: SPQR 2000 e mezzo anni [redacted]

Lux: Occhi nelle tenebre

Odeon: Il re leone

Olimpia: Intervista col vampiro

Orfeo: Timecop

Palazzo: Bello al bar

Universale 1: The mask

Universale 2: Kika. Un corpo in prestito

Universale 3: Tre vedove ed un delitto

Verdi: Warriors

Centrale 1: Film a luce rossa

Centrale 2: Film a luce rossa

Chiabrera: Film a luce rossa.

IMPERIA

Centrale: Sotto il segno del pericolo

[redacted]: Miracolo italiano

Imperia: Stargate

S[redacted]O

Ariston: Stargate

Ariston Ritz: The mask

Ariston Roof Sala 1: Mangiare, bere, uomo, donna

Ariston Roof Sala 2: Sirene

Ariston Roof Sala 3: Intervista con il vampiro

Sanremese: Miracolo italiano

Centrale: Kika

Orfeo: Film vietato ai minori di anni 18

Tabarin: Once were warriors

STASERA ALLE TELEVISIONI LOCALI

Primocanale

7 — **Circuito Junior Tv**
11 — **Video Top**
12 — **Rituals**, serial tv
13 — [redacted]
13,15 **Fbi**, telefilm
14 — **Portobello** [redacted]
16 — [redacted]
18,30 **Arbus**
[redacted] **Match music**, musicale
19,30 **Primogiornale**
19,45 **Dossier**
20 — **Spazio aperto**
20,30 **Mike Hammer**
21,30 **Tredici in punto**
22 — **Primogiornale**
22,15 **Dossier**
22,30 [redacted] **lupo al lupo**
0,30 **Controsalotto**

[redacted]

15 — **Di tasca vostra**
16 — **Amori**, cronache del sentimento
17 — [redacted] **su rosa**
18,30 **I vostri soldi**, rubrica
19,30 **TgA News**, informazione
20,30 [redacted] **sgarbi**, [redacted]
21,30 **I vostri soldi**, rubrica
[redacted] **Tga - Tuttoggi** informazione

Telegenova

7,30 **Buongiorno** [redacted] **compagnia di Cinquestelle**
7,40 **Starlandia**, varietà
9,20 **Tg** [redacted] **mattina**
9,30 **Cartomanzia**
10,45 **Polvere di stelle**
12 — **La salute è importante**, rubrica di medicina
13 — **Starlandia**, varietà
13,50 **Telegiornale flash**
14 — **Oggetti D'Arte**, rubrica
17,15 **Di classe**, rubrica
18,15 **Maxivetrina**, rubrica
19,20 **Tg notizie**, notiziario
19,50 **L'opinione di Umberto Bossi**, rubrica
20 — **Zero in schedina**
20,30 **Cianuro a** [redacted]
23 — **Momenti preziosi**
1,10 **Tg notizie regione**
1,40 **Telegenova non stop**

Telenord

10 — **Telenord non stop**
12 — **Crisis**
13,45 **Tg Imperia**
15 — **Telefilm**
16 — **Happy end**
18,30 **Tn4 flash**
19,30 **Tg Imperia**
20,30 **Telefilm**
22 — **Telenews**

[redacted] 7

[redacted] **Orchestra compilation** musicale
10,15 **La ribelle**, telenovela
11 — **Documentario**
12 — **L'esperto di sessuologia** (R)
12,45 **Tg Liguria**, notiziario
13,15 [redacted] **Finn**, cartoni
[redacted] — **Appuntamento con i gioielli**
15 — **Liguria** [redacted]
[redacted] **La ribelle**, telefilm
17,05 **Documentario**
17,35 **Telefilm**
18,35 **Cartoni animati**
19 — **Tg Liguria**, notiziario
19,30 **Linea sport Liguria**
19,45 **Telenews**, informazione
[redacted] - **Tg Imperia**, notiziario
20,10 **Huck Finn**, cartoni
20,30 **Time out**, telefilm
21,15 **Chopper squad** telefilm
[redacted] - **La fonte di Roma** documentario
— — **Canale 7 non stop**

Retemia

9,30 [redacted] **Inle**, rubrica
[redacted] — [redacted] **di conoscervi**
15 — **Pronto... vist**, videogame
18,15 **Andiamo al cinema**
20,10 **Primo piano**, notiziario
22 — **Primo piano**, notiziario
22 - **1, 10, 100.000**, rubrica
2 — **Notturno per** [redacted]

Tv Arcobaleno

14,15 [redacted] **ga**, notiziario
14,30 **Junior Tv**, [redacted] ragazzi
16,15 **Lo sport**, rubrica
18,22 [redacted] **fiori**, rubrica
[redacted] **Tga**, notiziario
20 — [redacted] **music**, rubrica
20,30 [redacted]
22,35 **L'opinione**, rubrica
22,40 **Tga**, notiziario
23 — **Incontri**, attualità
23,30 **Match music**, rubrica

Euro Mixer Tv

12,15 [redacted]**rio**
12,55 **Collegamento via satellite** [redacted] **Mtv Europe**
19 — **Tg Imperia**, notiziario
19,15 **I forti di Forte Coraggio**, telefilm
20,15 **Veronica, il volto dell'amore**, [redacted] (enovela)
21,45 **Non si può tornare indietro**, film
23,45 **Notturno Euro Mixer**

Telecupole

12 — **Romagna mia**, musicale
12,40 **Tg4**, informazione
13 — **Crazy** [redacted], musicale
16,15 [redacted], varietà
17,30 **Di classe...**, rubrica
18,15 **Maxivetrina**, rubrica
19,25 **Tg4**, informazione
20,30 **Film**
22,30 **Tg4**, informazione
24 — **Speciale con noi**
— **Programmi non stop**

Primantenna

14,30 **Vi**[redacted], supermusic
15,30 **La vetrina**, rubrica
16,30 **Cartomanzia**, rubrica
17,30 **Cartoni animati**
19,30 **Trapper John**, telefilm
19,45 **Tg** [redacted], notiziario
20,30 **Asta d**[redacted] **settimana**
21,30 **Sid-out**, rubrica sportiva
22,45 **Prego si accomodi**, rubrica
23,45 **Tg notte**, notiziario
0,15 **Film di mezzanotte**

Telestar

12,40 **Fifty fifty**, telefilm
13,30 **Tg 8 flash**, notiziario
14 **Cantaitalia**, musicale
16 **Amichevolmente con noi**
17,15 **La mia piccola Margie**, tl.
18,10 **Crazy dance**, musicale
19,30 **Equipaggio tutto matto**, telefilm
20 **Tg 8**, notiziario
20,30 **La chiave di vetro**, film [redacted] Alan Ladd
22,50 **In casa Lawrence**, telefilm
Programmi non stop

Teleregione

12 — **Video classic**, rubrica
13 — **International video hit**
14 - **Telegiornale**
15 **Televendita**
16,15 **Starlandia**, varietà
17,15 **Di classe, il buongusto ha il suo perché**, rubrica
19,30 **Telegiornale**
20,30 **Cianuro e colazione**, film
22,30 **Telegiornale**

[redacted] **Eventuali** [redacted] **e variazioni nei programmi sono causati** [redacted] **non tempestiva comunicazione da parte delle emittenti.**

Anche Torino tra le città da cui si muovono i campioni, lunedì la partenza della prima tappa

Si accendono i motori del «Montecarlo»

Rally, domani il via al percorso di concentramento

Didier Auriol, campione del mondo [illegible] Toyota, [illegible] in azione con la vettura giapponese durante il «Sanremo» '94

MONACO
NOSTRO SERVIZIO

Parte il campionato mondiale rally '95 e comincia, anche per i tifosi rivieraschi, la stagione di passione per i bolidi a quattro ruote. In attesa di vedere ad ottobre il «Sanremo», versione (per quest'anno) campionato mondiale 2 litri, l'appuntamento iridato più vicino alla riviera sarà naturalmente il vecchio Rally di Montecarlo, che da domani (e poi celebra quest'anno la 63a edizione e che, per questa stagione, conserva la validità mondiale classica.

Il programma. «Montecarlo», insostituibile al tempo, conserva la formula del percorso di concentramento. Domani le auto partiranno da diverse città europee: Bad Homburg (Germania), Losanna (Svizzera), Reims (Francia), Barcellona (Spagna), Torino (alle 20,26) e dalla stessa Montecarlo. Per tutti l'appuntamento è fissato domenica alle 16,30 a Valence, nella zona di Grenoble, da cui lunedì partirà alle 8,30 la prima tappa, quella cosiddetta di classificazione, la Valence-Valence, con sei prove speciali e 123 km; martedì la prima frazione della seconda tappa, quella comune, da Valence (il via alle 8) a Digne, nell'entroterra di Nizza, con con 9 speciali e 544 km; mercoledì seconda frazione della seconda tappa da Digne (ore 8) a Montecarlo con 3 speciali [illegible] km; infine, nella notte fra mercoledì 25 e giovedì 26, percorso finale da Montecarlo (partenza alle 22 dal porto) a Montecarlo (arrivo alle 9,30) dopo 6 prove speciali e 490 km. Un rito, quello dell'ultima notte, che la prova ha difeso con i denti da tutte le innovazioni e da tutte le modifiche regolamentari. Fascino e suggestione della gara passano soprattutto attraverso le emozioni dell'ultima tappa, in gran parte notturna.

Numeri e piloti. Sono 208 gli iscritti. Per [illegible] di loro l'Automobil Club Montecarlo ha dovuto chiedere una deroga alla Fisa, in quanto il «tetto» era fissato a 180 vetture. I piloti a [illegible] da 17 Nazioni. E sono 17 quelli ufficiali: il campione del mondo in carica Auriol; Kankkunen e Schwarz con la Toyota; Sainz, Mc Rae e Liatti con la Subaru; Delecour e Thiry con la Ford Rs; Makkinen e Aghini con la Mitsubishi; Ragnotti e Bugalski con la Renault; Sibera e Triner con la Skoda.

Novità. Col «Montecarlo» prosegue il cammino, imposto dalla Fisa, di rivedere le regole. Un cammino già iniziato da un paio d'anni e che ha avuto nel «Sanremo» uno dei banchi prova più collaudati. Due, almeno, le novità che scatteranno col «Montecarlo 95»: la flangia del turbo è stata ridotta da 34 a 34 millimetri [illegible] una perdita di potenza calcolata in circa [illegible] cavalli; e per quanto riguarda le gomme, [illegible] più le famose «slick», le cosiddette gomme-pane usate negli ultimi anni. Due novità tecniche che potranno avere il loro peso.

Prove «italiane». Il rally non sconfinerà in Italia (a parte la tappa di concentramento in partenza da Torino), ma avrà almeno tre speciali raggiungibili abbastanza facilmente dagli appassionati rivieraschi. Sono concentrate, naturalmente, nell'ultima tappa. La più raggiungibile e non è sicuramente la speciale del Col de Turini (la n. 16 che scatterà alle 23,24 di mercoledì) che va da Moulinet, nell'alto entroterra di Mentone a [illegible] manciata di chilometri da Sospel, fino a La Bollene passando per i 1607 metri del Turini: sono le strade che hanno fatto il mito del «Montecarlo», sempre nell'incertezza se ci sarà la [illegible] e [illegible] il colle sarà pulito com'è avvenuto negli ultimi anni. Poi la prova n. 17 del Col de la Couillole (scatto [illegible] minuti dopo la mezzanotte di mercoledì) da St-Saveur sur Tinée al colle omonimo, verso Auron, a due passi, in linea d'aria, col confine italiano, e la prova del Col di Saint Raphael; infine la n. 19 (il via alle 3,20) dal colle a Tourette du Chateau nell'alto entroterra di Nizza, raggiungibile prendendo la strada statale della vallata del Var, ad ovest del capoluogo della Costa Azzurra.

Bruno Monticone

Un premio al «Sanremo»

Durante la corsa monegasca il riconoscimento della «Wrta»

Carlos Sainz, «stella» mondiale

MONACO. Nei giorni del Montecarlo '95 ci sarà spazio anche per il Rally di Sanremo. In occasione della prova monegasca, la World Rally Teams Association (Wrta) infatti assegnerà alla prova italiana il premio quale miglior rally organizzato in Europa. La consegna è prevista nel corso di [illegible] cerimonia che verrà organizzata mercoledì 25 gennaio, alla vigilia dell'ultima tappa del rally monegasco.

Sarà [illegible] sorta di «oscar», aggiudicato al Rally di Sanremo da una giuria formata dai rappresentanti di alcune delle case automobilistiche interessate (Toyota, Subaru, Ford, Mitsubishi), in base ad alcuni parametri: percorso, sicurezza, organizzazione, attenzione dei mass-media, contenimento dei costi, cooperazione dei team. La prova italiana l'ha spuntata sulle altre europee, anche se nel '95, per effetto della rotazione decisa dalla Fisa, dovrà restar fuori dal circuito iridato e si cimenterà col nuovo campionato 2 litri, anch'esso «mondiale».

Il premio al «Sanremo» sarà consegnato con altri due assegnati dalla stessa Wrta: al Rally d'Argentina miglior rally della stagione, e al Safari africano miglior gara extraeuropea. «I tre vincitori han fatto enormi progressi sul piano organizzativo negli ultimi anni. E' auspicabile che altri organizzatori facciano altrettanto nel '95», ha spiegato Mike Greasley, segretario della Wrta. **[b. m.]**

Massimiliano Ferretti, in tre stagioni nelle file della Rari, in Italia ha vinto tutto

Pallanuoto: domani altro match-chiave per l'Athena, Max teme la rabbia del Savona dopo due sconfitte

Ferretti: «Rari-Roma è una partita da tripla»

L'ex asso biancorosso torna per la seconda volta da avversario

Domani in corso Colombo arriva la Roma del grande, indimenticato ex: Massimiliano Ferretti, che con i biancorossi ha conquistato due scudetti, tre Coppe Italia e una finale di Coppa dei Campioni, praticamente tutti gli allori della Rari. Guida la Roma, la squadra che dovrebbe giocarsi col Posillipo lo scudetto, anche se lui in proposito è piuttosto scettico.

Visto che i capitolini [illegible] in vetta insieme a Posillipo e Rari, chi finora ha perso o guadagnato punti? Ferretti: «Probabilmente in questo momento il Posillipo dovrebbero essere più avanti. Prima del via avevo detto che c'è il Posillipo, e poi noi, Savona e Pescara a giocarci seconda piazza e finale-scudetto. Per ora abbiamo fatto [illegible] stagione parallela, tutte e tre abbiamo perso punti in vasche non difficili: noi a Modena, il Savona a Firenze e il Posillipo a Recco. I partenopei restano comunque la squadra da battere».

Max parla poi della gara di domani: «Sarà difficile all'Trontare il Savona, soprattutto ora che viene da due sconfitte consecutive. Conoscendo Mistrangelo, avrà caricato la squadra come una molla pronta a far saltare l'avversario di turno. Sarebbe stato sicuramente meglio affrontare una squadra reduce da un avittoria: a noi avrebbe giovato una loro vittoria a Napoli. E' una squadra da vertice così, figuriamoci quando scende in acqua 'ferita'...».

Il discorso si conclude con un po' di amarcord: «A Savona ho passato gli anni forse più belli della carriera. Lì ho tanti amici e sportivamente mi [illegible] tolto grandi soddisfazioni. E non è una frase di circostanza: non mi sorprenderei di uscire da corso Colombo sconfitto». La battuta finale sul Barcellona, da cui la Roma è stata eliminata al primo turno di Coppa Len: «Purtroppo recuperare 4 reti con i tempi da 7' mi sembra un po' troppo. Sarebbe un'impresa, [illegible] conoscendo Mistrangelo e i ragazzi sono sicuro che ci proveranno. Tiferò per loro, ma ripeto: sarebbe davvero un'impresa incredibile». **(m. no.)**

Pro Recco, a Como una grande occasione

La sfida di corso Colombo e Pescara-Posillipo potrebbe favorire la rimonta dei biancocelesti

Vicevic, ex del Savona adesso al Recco

Tocca alla Pro Recco. L'asettica logica del computer che compilò il calendario tenendo conto solo della classifica del precedente torneo, ha costretto la squadra di D'Angelo a una partenza in salita ma le ha concesso un finale in discesa. Fin da domani il Recco prevede di recuperare posizioni, c'è solo da aspettare i risultati degli scontri di Savona e Napoli che vedono impegnate 4 delle 5 squadre che precedono i biancocelesti. A patto di far risultato a Como.

Como (6)-Ansaldo Recco (10). La gioca nella piscina Olimpica di Muggiò (17,30, arbitri Falcone e Grosso) una partita apertissima. E' pacifico che i liguri, [illegible] ripetono le prestazioni di Pescara e Roma, non lasciano scampo agli avversari. Ma a bloccare i facili parallelismi ci pensa Enzo D'Angelo: «I miei danno il meglio quando partono sfavoriti. Sabato contro la Canottieri non abbiamo reso secondo le nostre possibilità. Ho trascorso la settimana a dire loro come il Como [illegible] una rivale temibilissima. In trasferta [illegible] abbiamo ancora sbagliato una partita, questa è difficile e importante per la nostra classifica quanto le altre. I lombardi possono contare su stranieri di valore internazionale come [illegible] Menc e Toth, sarebbe un grosso errore sottovalutarli». La squadra lariana, allenata dall'ungherese Denes Kemeney, in casa ha colto una sola vittoria e tre sconfitte. Il suo lato debole sono i cambi, [illegible] ha alternative valide in difesa al gigante croato Simenc e in attacco al rognoso ungherese Imre Toth.

Pescara (10)-Posillipo (13). L'esito dipende da quanta «voglia» ha il Posillipo di spingere sull'acceleratore. Si ha l'impressione, dopo aver visto i [illegible] soverdi col Savona, che in questa prima parte di stagione [illegible] voglia forzare più di tanto, convinto di poter entrare agevolmente nei playoff e il di dare il massimo. Il Pescara inoltre fino ad oggi in [illegible] ha faticato più che in trasferta (una vittoria e 2 sconfitte). Arbitri Caputi e Pectronilli, si gioca alla Najadi alle 17,30 sotto i riflettori della tv (la partita verrà trasmessa in differita in Sabato Sport su [illegible] Due, nel [illegible] della notte) e in diretta radio almeno per gli ultimi due tempi. [illegible] Najadi è [illegible] delle piscine collegate [illegible] «Il campionato di pallanuoto», trasmissione di Radiosteroeuno: le altre sono Savona e Palermo.

Le altre. Nona giornata anche con Florentia (11)-Brescia (3) alla Bellariva (Coppola e Leone); Catania (6)-Paguros (8) a Palermo (Auriemma e Melis); Volturno (4)-Modena (4) a Caserta (Salino e Savarese); Canottieri (3)-Ortigia (5) a Napoli (Tedeschi e Pinto). **[d. s.]**

Boccette: nel campionato interprovinciale le gare dell'ultima d'andata

La serie A questa sera al giro di boa con la grande sfida Haiti-Dif Ilda

Giro di boa per il campionato interprovinciale. Oggi infatti (ore 20,30) sono in programma, sia nella A che nei 4 gironi di B, le gare dell'ultima d'andata.

L'ora della verità. Super-sfida in A: Haiti Loano (23)-Dif Ilda (27) può rappresentare un punto di svolta per il vertice anche se, giova ricordarlo, ben 7 squadre su nove [illegible] ederanno alla fase finale. La partita è aperta ad ogni soluzione, considerato l'ottimo stato di salute evidenziato dai due sodalizi nel girone d'andata. Carla Imperia (19)-Moneta Albenga (18) rischia però, dal punto di vista emotivo, di essere ancor più interessante, considerato che le due squadre cercano punti preziosi per non essere estromesse dalle finali. Nella serata in cui riposa il Black Bull Spotorno (25), che seguirà con interesse la sfida di Loano, si segnala anche Pontevecchio Pietra (25)-Cin Cin Borghetto (20). Il [illegible] dro è completato da Dif Maura Savona (15)-Lady Diano (20).

Italia a passeggio. La compagine di Cogoleto (47), al vertice della B1, non dovrebbe avere eccessivi problemi contro il Dif Maura Savona (21), fanalino di coda. Decisamente più interessante [illegible] la sfida Cin Cin II Borghetto (35)-VII Usl II Savona (43), in una serata che si completa con Quiliano II (27)-Avis Albisola (36); S. Isidoro I Legino (41)-Gatto Nero II Varazze (24); Splendor Noli (28)-Odissea Calizzano (32); S. Genesio II Vado Ligure (25)-Quadrifoglio e Albisola (38).

Polisportiva in fuga. Il sodalizio varazzino [illegible] la B2 ospite del Black Bull Spotorno (29). La Quilianesi (46) immediato inseguitrice deve vedersela in trasferta con La Boccia Carcare (23). Le altre: VII Usl (34)-Italia Cogoleto (23); Dif Ilda Savona (32)-Arci Sciarborasca (27); Quadrifoglio I Albisola (31)-S. Genesio I Vado Ligure (31); Gatto Nero I (41)-S. Isidoro II (22). Riposa la Zinolese (18).

Lotta al vertice. Combattuta anche la B3 con la capolista Haiti Loano (46) ospite dell'Odissea (18) e l'immediato inseguitrice, Cin Cin Borghetto (45) che attende il Como II Loano (33). Le altre: Circolo Ricreativo Pietra (27)-Boboba Imperia (19); Giardini II Borghetto (12)-Sport Finale I (41); Roma Finale (31)-Pontevecchio (43) e Sport Pietra (28)-Cavalluccio II (39). Riposa l'Italia Borghetto (43).

Classifica corta. E' quella [illegible] quarto girone con il Cavalluccio Pietra (44), leader del gruppo, che attende il Carla (35). Tutte le altre sfide [illegible] interessanti: Como I (31)-Cin Cin III (30); Lady (25)-Garden (41); Sport Finale (34)-Giardini (34); Boboba II (3! Circolo Ricreati- [illegible] II (15); Ariston (41)-Berfi's Bordighera (35). Riposa il [illegible] neta Albenga (31). **[g. o.]**

Al «Challenge Invernale» atleti liguri, piemontesi, lombardi, francesi

Mountain-bikes, tutti in sella

La lunga stagione ciclistica scatta con le «mtb»

Presto in gara anche i cicloamatori

Con il 2° «Challenge Invernale» di mountain-bikes, in programma domenica 29 gennaio a Riva Ligure, inizia l'intensa stagione cicloamatoriale dell'Udace di Imperia. Un'attività che, soprattutto negli ultimi anni, interessa numerosi corridori e club anche delle altre province, che partecipano spesso con buoni risultati e queste competizioni. L'Udace imperiese ha in programma nel '95 una novantina di gare, senza soluzione di continuità fino a novembre.

Fra dieci giorni dunque appuntamento inaugurale con il secondo trofeo «Comune di Terzorio», nell'ambito dello «Challenge» articolato in 4 tappe. Ritrovo fissato alle 7,30 davanti al piazzale della chiesa, mentre la partenza avverrà alle 8. I corridori saranno impegnati su un percorso di 13 km da ripetere due volte. La gara si annuncia selettiva, in considerazione della preparazione non ancora avanzata e tanti iscritti.

Alla manifestazione hanno aderito anche corridori piemontesi e lombardi, regioni in cui l'attività, complice il freddo, non è ancora iniziata. Al [illegible] anche molti atleti provenienti [illegible] Francia, abituali frequentatori delle [illegible] imperiesi. Afferma Franco [illegible] Piazzo, segretario del Vc Riva: [illegible] prossimi giorni chiuderemo le iscrizioni, considerato l'alto numero di partecipanti. Anche quest'anno lo 'Challenge' è annunciato davvero combattuto». Le altre tappe di questo prestigioso appuntamento [illegible] fissate a febbraio, [illegible] ultimo appuntamento il 19 a Riva. Tra le corse più importanti dell'Udace in questo inizio stagione (e il cui calendario è stato stilato d'intesa con la Fci per evitare concomitanze), vanno citati la 2a «Settimana Amatoriale del Golfo Dianese» a marzo e il «Cross-Country» a Moltedo il 9 aprile. **[g. o.]**

Seconda e Terza: nel torneo maggiore la «prima volta» di Corbellini a Cengio come avversario

Millesimo, trappola col Portovado

I leader sul terreno dell'ottima banda-Bovero

Mentre il Millesimo, leader del girone B della Seconda categoria, è impegnato domenica al «Dagnino» contro il Portovado, le due dirette concorrenti sono impegnate in difficili confronti. Il Cengio sfiderà sul proprio campo il Sabazia guidato dall'ex Corbellini; lo Speranza riceve lo Sciarborasca, mentre San Nazario-Mallare è confronto diretto. Sono questi i temi-chiave di questo campionato, ma anche la Seconda «A» e i due gironi di Terza offrono un fine settimana interessante.

Il Millesimo ci crede. La formazione giallorossa, allenata da Corrado Teneggi, difende il primato sul campo del Portovado. Il d.t. del Millesimo, Stefano Altovino, è convinto che la sua squadra farà il colpaccio. Afferma l'ex bomber di Savona e Cairese: «Abbiamo un buon organico, e per tutta la settimana siamo preparati con gran determinazione per questa difficile partita. I ragazzi sono consapevoli delle difficoltà cui andranno incontro, ma personalmente rimango convinto che riusciremo ad uscire indenni dal terreno del Portovado».

Pietro Bovero, tecnico dei biancoverdi, sta però preparando lo sgambetto alla prima della classe. Il tecnico vadese: «Questo incontro poteva essere il clou della giornata, invece dopo la nostra sconfitta a tavolino con lo Speranza, passa in secondo piano. I ragazzi hanno comunque giurato che venderanno cara la pelle pur di fermare il Millesimo. Loro hanno un buon organico, anche se ho riservato per i giallorossi un trattamento speciale...».

Michela, «gioiello» del Portovado

Rischia il Mallare. Ermanno Frumento, tecnico dei rossoblù, teme la trasferta con lo S. Nazario. E' la partita più interessante della giornata, tra squadre che applicano un buon calcio. Frumento: «Le condizioni atmosferiche non ci hanno permesso di allenarci com'era nelle nostre intenzioni. Comunque andremo a Varazze con un unico obiettivo: la vittoria. Non sarà facile, lo S. Nazario è un avversario di tutto rispetto e lo dimostra l'attuale classifica».

Il ritorno del «Cobra». Beppe Corbellini torna a Cengio. Questa volta, in veste di avversario. L'ex cannoniere di Savona e Sanremese con la maglia del Cengio ha giocato parecchi stagioni, ai tempi del grande Cengio, quando si era arrivati in Promozione, e molti in paese ricordano ancora le sue prodezze. Corbellini: «Ho chiuso praticamente la mia carriera di giocatore con la maglia granata, ho ancora ricordi e ancora tanti amici. Certamente la nostra situazione in classifica non ci permette però di fare ulteriori passi falsi. E quindi tenteremo il colpaccio al 'Salvi'».

Il segretario del Cengio, Giuseppe Boffa: «Siamo in corsa per il salto di categoria, ci spiace per il 'Cobra' ma non è tempo di regali. Il periodo natalizio è passato... Obiettivo i due punti, per iniziare nel migliore dei modi il girone di ritorno, anche se peserà l'assenza di Pizzorni, squalificato».

Per la salvezza. Albisola-Spotornese è invece una di quelle classiche partite che potrebbero alimentare sogni e speranze dei due team. Chi vince si rimette in corsa per la salvezza, chi ne uscirà sconfitto potrebbe avere già un piede in Terza.

Girone A. Il Magliolo, terzo della classe, è impegnato nel derby interno con il Borghetto, mentre nella bassa l'Andora deve far punti contro il Riviera dei Fiori. Il Pontelungo, dopo il pareggio interno di domenica scorsa, cerca il riscatto contro il fanalino di coda Badalucchese. Viaggia invece, sul campo del S. Lorenzo, la Conscente. I ragazzi di Mariani non vogliono mollare nella rincorsa alla lepre S. Bartolomeo e chiedo il «passo» proprio a quei S. Lorenzo che i loro stessi punti.

Terza Savona. Nel girone con più savonesi, il Calizzano leader indiscusso gioca sul proprio campo col Pallare. E' un derby sentito dalle tifoserie, anche se il problema della neve potrebbe indurre la Federcalcio a far saltare d'autorità l'incontro. A Calizzano non disperano: i giocatori sono pronti a tutto, anche a spalare la neve, pur di difendere il primato. La Carcarese invece è ospite del Luceto, l'unica formazione vittoriosa domenica scorsa. E sulle ali dell'entusiasmo gli albissolesi vogliono il bis. Il dirigente del Luceto, Dario Bosano: «La vittoria di Bardineto ha riportato entusiasmo nel gruppo». Anche la Carcarese vuole fare bottino pieno, per continuare la caccia al Calizzano.

Girone Albenga-Imperia. Il Leca, dopo il passo falso interno col Pontedassio che ha raggiunto così gli albenganesi in vetta, punta al riscatto contro il Dolcedo. Il dirigente del Leca, Ferdinando Fecit: «Giochiamo in casa, dovremo sfruttare al massimo il fattore campo. L'obiettivo che i ragazzi si prefiggono è la vittoria, anche se personalmente ritengo che un pareggio non sarebbe da gettare via».

Pizzorno

Squalificati 11 mesi dopo

Due giocatori della Priamar assalirono l'arbitro per strada

Stagione finita per due giocatori della Priamar, per un fatto accaduto nella stagione. La notte tra il 30 aprile e il primo maggio i giocatori Giordano e Vermiglio bloccarono la propria auto l'arbitro Bruno Cabutti che viaggiava in moto, quest'ultimo la domenica precedente aveva diretto Priamar-S. Cecilia: i due giocatori lo hanno insultato e gli hanno sputato addosso. Ieri il giudice sportivo ha inflitto loro 4 mesi di squalifica a testa, e trecentomila lire di multa alla Priamar per responsabilità oggettiva.

In Eccellenza, due giornate a Muzio (Sestri Levante) ed una a Pacifico (Cairese), Baldisserri (Imperia), Schiappacasse (Lavagna), Minutoli (Loanesi), Bertolla e Paganini (Miglierinese), Meazzi e Bonino (Pegliese), Strigini (Sammargheritese), Calabria (Sanremese), Leonardi e Bertolini (Sestri Levante), Lucisano (Vado) e Biancardi (Ventimiglia).

In Promozione due turni per Casale (Italstrade) e Cubattoli (Molassana). Uno a Gastaldi (Alassio), Biolzi (Argentina), Damiani (Carlin's), Montemagno (Molassana) e Pasini (Olimpic). In Prima categoria, due giornate a Di Francesco (Cisano) e Prina (Zinola). Una a Bellè (Bragno), Basso (Cisano), Carlini (Legino), Capodanno (Poggese), Scotto (Veloce), Ferraiolo (Zinola). L'allenatore del Bragno, Massimo Caracciolo, è stato inibito fino al 25 gennaio.

In Seconda due giornate per Semeria (Magliolo), Zanardini (S. Filippo) e Arnaldi (Taggese). Una per Ferrari (Andora), Picollo (Sciarborasca), Pizzorni (Cengio), Garrione (Conscente), Severino (Dianese), Pesce e Auteri (Magliolo), Casazza (S. Cecilia) e Aicardi (S. Filippo).

La gara del girone A degli Juniores regionali tra Albenga e Albisola, sospesa domenica perché gli ospiti erano rimasti soli sei giocatori, è stata omologata col risultato fino a quel momento conseguito sul campo: 12-0 per l'Albenga. All'Albisola una multa di 95 mila lire per essersi presentata al via della gara con un numero esiguo di giocatori: otto. [m. no.]

Scherma, Italiani Under 20 di spada

Grande Carozzo bronzo tricolore

SAVONA. Stefano Carozzo ancora una volta ha conquistato un piazzamento di grande prestigio, in una gara importantissima. A Foggia si sono infatti svolti i Campionati italiani Under 20 di spada, uno degli appuntamenti più importanti della stagione schermistica giovanile e Carozzo, portacolori della «Leon Pancaldo» è riè fatto sfuggire l'occasione, conquistando la medaglia di bronzo su un lotto di ben 120 atleti.

Come gli capita in tutte le competizioni, nazionali o internazionali, Stefano era il più giovane dei partecipanti avendo solo 15 anni contro i 17-18 di media di tutti gli altri: ma per destrezza e determinazione ha impressionato il direttore tecnico della Nazionale, Richard Zub, presente ai campionati alla ricerca di giovani talenti per le Olimpiadi di Atlanta '96.

Stefano Carozzo è arrivato alla finale tra i migliori otto sconfiggendo atleti di livello assoluto anche in campo internazionale, come Salamandra e Floreani. Poi, quando sembrava che il titolo fosse raggiungibile, un errore d'inesperienza lo ha costretto a cedere per 15-14 al 19enne senese Finetti, che metteva a segno la stoccata vincente allo scadere del tempo.

Un bronzo, comunque, che si aggiunge a una ricca collezione ottenuta in questa splendida stagione, forse la migliore della carriera, visto che è stato capace di conquistare l'argento agli Italiani Under 17, il bronzo nella prima prova del Campionato del Mondo Under 20 in Germania e due titoli regionali.

Stefano Carozzo

Ora l'attenzione, per Stefano e il suo maestro Sergio Nasoni, si sposta sui Mondiali Under 17, ad aprile a Parigi. Un appuntamento in cui Stefano può ambire ai primi posti, se non alla medaglia d'oro. Nasoni: «Carozzo continua ad allenarsi con grande costanza, come se tutti questi successi non fossero mai arrivati. E' un ragazzo molto serio, con la voglia di sfondare in una disciplina difficile, soprattutto se vieni dalla provincia. Sono certo che anche a Parigi sarà protagonista». [m. no.]

Il tecnico della Nazionale al seminario del Comitato regionale

Il «mago» Velasco ad Andora Campionati: occhio al Carcare

Spetta a Julio Velasco la copertina del week-end pallavolistico. Il tecnico della Nazionale sarà infatti presente domenica ad Andora per un importante seminario, organizzato dal Comitato regionale in collaborazione con le società Albenga ed Andora, dal tema «Aspetti metodologici tecnico-pratici delle fasi punto».

Il convegno inizierà alle 10 nella sala consiliare del Comune, per trasferirsi poi, nel pomeriggio, nella nuova palestra di Pian del Merula. Il ricavato delle quote d'iscrizione dei partecipanti alla riunione sarà devoluto interamente a favore degli impianti liguri colpiti dall'alluvione di novembre.

Se Velasco, giustamente, merita la prima pagina, non bisogna però dimenticare i tornei nazionali, che però sinceramente stanno regalando poche soddisfazioni agli appassionati. Domani comunque in programma interessanti confronti, ad iniziare dalla C1 maschile dove il Carcare continua ad inseguire la prima vittoria del '95: i ragazzi di Marco Pontacolone (palasport, ore 21) attendono il Vallesusa e non possono fallire l'obiettivo. Il Savona riceve (palazzetto di Tardy e Benech, ore 21) l'Olimpia Voltri: i biancorossi, soprattutto dopo il successo sullo Carcare, sembrano aver trovato una buona condizione. Pronostico chiuso invece per il S. Pio X Loano, in del Busca.

Julio Velasco

In C1 femminile grande attesa per la sfida Vbc Savona-Omegna Pallavolo, in una partita che si annuncia spettacolare. Trasferta a Piossasco per il Varazze. Ecco invece le partite dei campionati minori. C2 maschile: Pgs Genova-Maber Lavagna; Ameglia-Pro Recco; Levanto-Finalborghese, Spes-Lavagna; Primavera-Varazze; Fiamma-Firex Albenga. C2 femminile: Ortonovo-Chiavari; Sestri-Maber Lavagna; S. Pio X Loano-Alta Val Bisagno (palasport, ore 21); Oxy Albisola-Arenzano (Massa, ore 18,30); Battolla-Lotto Tigullio; Don Bosco Genova-Fabianese e Tomahawks-Il Gabbiano. Maschile: Spezia-S. Siro; Chiavari-Villaggio; Igo-Rapallo; Villetta-Cogoleto; Albisola-Ceparana (La Massa, ore 20,30). D femminile: Italbrokers Genova-Ventimiglia; Arma-Ameglia; Quiliano-Usbi Genova (ore 18); Lorenzini Viaggi-Carcare; Cairese-Audax Quinto (Cairo, ore 21); Moneglia-La Oasi a Villaggio-Albatros Alassio. [g. o.]

Cinema, cinema.

Grande successo di critica e di pubblico per i volumi della collana "Cinema cinema". Tre spettacoli eccezionali da non perdere in libreria.

Casa Ejzenstejn di Gianni Rondolino: una raccolta di foto e cine, opera di uno dei maggiori esperti di storia e critica del cinema. Un viaggio dalle origini del cinematografo ai registi di oggi.

Cinema chissà... I film degli anni trenta di Stefano Reggiani: 10 anni di recensioni presentate da Lietta Tornabuoni e firmate dall'informatissima critica cinematografica de "La Stampa".

Davanti allo schermo. Cinema italiano 1931-47 di Mario Gromo: una decina di titoli importanti. Una collezione di film recensiti su "La Stampa" da un illustre scrittore e critico di straordinaria acutezza e sensibilità. Una vera e propria storia del cinema italiano sotto il fascismo, ma anche storia del costume e della cultura del tempo.

Casa Ejzenstejn, pp. XIV-104, con 48 illustrazioni nel testo, L. 22.000 *Cinema chissà*, pp. XIV-232, L. 22.000
Davanti allo schermo, pp. XX-256, con 14 illustrazioni nel testo, L. 22.000

I LIBRI DE LA STAMPA

Basket C2: Albenga e Riviera cercano conferme, per le ragazze dell'Albatros sfida all'Ospedaletti

Alassio-Maremola, derby dai mille volti

L'ex allenatore Umberto Buscaglia sulla strada del Vogue Sposa

Melgrati, uomo-chiave dell'Alassio

Ultima giornata del girone d'andata della C2 maschile, i riflettori puntati sul «Palalassio», con il Vogue Sposa che affronta il Maremola in una partita dai mille spunti. Sulla panchina della compagine di Pietra siede Umberto Buscaglia, coach alcuni anni fa proprio del team alassino: diversità di vedute ed incomprensioni, soprattutto con il presidente Giovanni De Stefano, portarono al divorzio tra tecnico e società.

Ed è proprio Buscaglia ad introdurre il match: «Non dico che andiamo là a vincere, ma a tentare di vincere, dobbiamo fare in ogni partita, considerato l'equilibrio che regna in questo torneo». Sfida aperta, dunque anche il Vogue Sposa ha sicuramente maggiori chance. Silvio Melgrati, pivot padroni di casa, analizza il futuro del torneo: «Giriamo la boa con buone speranze di agganciarci al vertice, anche il tandem di testa, Autorighi-Landini, è davvero forte. In quindici partite comunque tutto può ancora succedere».

Domani intanto la coppia di vertice non troverà grossi ostacoli: il Lerici è atteso dall'Athletic Genova, l'Autorighi è ospite dell'Uisp. Il Riviera, dopo aver superato due settimane fa il Maremola, cerca intanto la seconda vittoria stagionale contro l'Ospedaletti (domenica, ore 19,30): anche se il pronostico è per la compagine ospite, sono da escludere sorprese. Trasferta non impossibile per l'Albenga sul parquet del Rapallo: gli ingauni hanno ripreso ad allenarsi a «Campolau», tornato in perfetto ordine. Da seguire anche Sarzana-Imperia, visto che gli ospiti hanno mantenuto la promessa della vigilia di inserirsi tra le prime quattro.

Ben pochi spunti offre la B2 femminile: per le due compagini della provincia bisogna solo attendere l'esito della poule retrocessione, che si svolgerà al termine della regular Intanto domenica la Cestistica (palazzetto, ore 17,30) riceverà il Pisa mentre il Loano, viaggerà verso Pontedera.

Match di punta anche nella C2 femminile, con l'Albatros impegnato sul parquet dell'Ospedaletti: il pronostico è tutto per il padrone di casa, complici anche numerosi infortuni che hanno coinvolto il sodalizio alassino. Da seguire anche Finale-Cairo, derby dal pronostico incerto, in programma domenica alle 18 nella nuova palestra di via per Calice.

Infine la D maschile, col Loano che non avrà difficoltà nel superare il Panificio Rolfo. Più difficile il compito del Cairo che domenica alle 17,30 attende il Pegli. L'Asso riceve il King, mentre la Nova ha poche speranze a Ventimiglia. [g. o.]

LA STAMPA & PUBLIKOMPASS
PUBBLICITA' CHE VALE

Cortissima, eccitante ■ irriverente con le vecchie regole. Trent'anni dopo, lo spirito rivoluzionario della gonna più ▬ della storia rivive nella monovolume più piccola ■ oggi, la Renault Twingo. Ed è subito moda, con i suoi colori e i suoi interni originali. E' piccola ma confortevole, proprio come sarebbe piaciuta all'inventrice della minigonna: divano posteriore scorrevole, chiusura centralizzata, telecomando, alzacristalli e retrovisori elettrici. E per chi vuole seguire la moda ma non rinuncia a un tocco personale, sono disponibili l'aria condizionata, il tetto apribile ■ l'ABS. Twingo: ▬ si guida, s'indossa.

TWINGO. L'UNICA PICCOLA MONOVOLUME.

Fino a 8 milioni in 24 mesi al tasso del 3,7%. Twingo base: prezzo chiavi in mano A.R.I.E.T. esclusa L. 14.950.000. Spese istruttoria L. 250.000. Rate mensili L. 346.300. T.A.N. 3,7% T.A.E.G. 7,02%. Salvo approvazione FinRenault. E' un'offerta dei Concessionari Renault valida fino al 31 gennaio. Esclusivamente ▬ vetture disponibili in Concessionaria.

RENAULT
LE AUTO DA VIVERE

RSCG

DICE IL SAGGIO:

"Da Media World fai solo affari, specie a Gennaio sui cellulari."

729.000

Telefono cellulare Motorola
Mod. Storno. 100 memorie.
Tastiera illuminata.
1 batteria 12 ore stand by.
Caricabatterie da tavolo.

119.000

Segreteria telefonica Promelit
Mod. Discrete 260. Segreteria telefonica con telefono a microcassetta.
Possibilità di comando a distanza. 10 memorie.

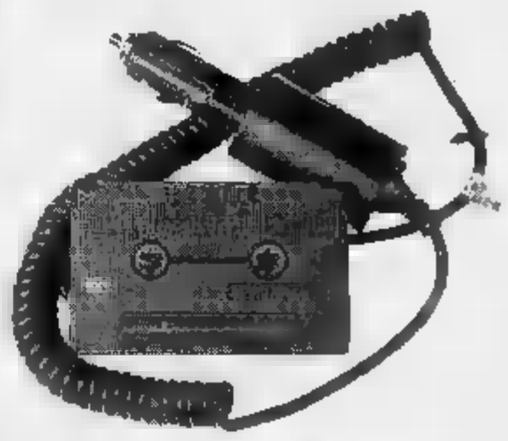

199.000

vivavoce
Mod. Alexele portatile per telefoni cellulari:
OKI 1130-1150, Nokia 500,
Mitsubishi MT 7-MT 8, NEC P100-P3,
Motorola Microtac.

99.000

Microelettronica
Filtro telefonico-Salvabolletta.
Blocco delle telefonate internazionali (00),
extraurbane (0), hot-line (144-166).
Telefoni cellulari (0337) in modo selettivo.

629.000

Telefono cellulare Italtel
Mod. Nibbio. 99 memorie.
Tastiera illuminata.
1 batteria 18 ore stand by.
Carica/scarica batterie
da tavolo e da auto.
Alimentatore per auto.
Polizza kasko.

9.900

Telefono Promelit
Mod. Gondola.
Telefono con possibilità
di fissaggio a muro.
Ripetizione ultimo
numero.

SCONTO 20% SU CUSTODIE E BATTERIE AC UNICELL PER TELEFONI CELLULARI

Offerta valida fino ad esaurimento scorte. Lettera al Comune in data Dicembre 1994. Tutti i prezzi comprensivi di IVA. L'offerta è limitata all'acquisto di un solo prodotto per ogni cliente.

ORARIO DI APERTURA:

LUN.	14 - 20
MAR.-MER.	9-12.30
	15-21
GIOV.-VEN.	9-12.30
	15-22
SAB.	9-20

VIDEO • TV • HI-FI • ELETTRODOMESTICI • COMPUTER • DISCHI • FOTO

Media World

Gruppo METRO

IL N.1 DELL'ELETTRONICA IN EUROPA

PUNTO VENDITA DI GALLARATE

VIALE MILANO, 99/103
GALLARATE (VA)
TEL. 0331/770776

Per la pubblicità su
LA STAMPA
PK
publikompass
PUBLITIME srl
Agente Publikompass spa
Novara Corso Cavour 13
Tel. (0321) 333.41 (2 linee r.a.)
Telefax (0321) 623035
Gozzano Via Corvino [redacted]
Tel. (0322) 913.839

LA STAMPA
NOVARA
VERBANO CUSIO OSSOLA
Venerdì 20 Gennaio 1995 [redacted] 30
Redazione: c. della Vittoria 2, tel. 398.401/02 / Fax 36391

LA STAMPA
Novara
via S. Francesco D'Assisi
Tel. 535.83

La Regione approva megaprogetti di Novara, per altri sei decisione rinviata

«Sì» a 3 nuovi centri commerciali

Le associazioni di categoria definiscono l'autorizzazione «inconcepibile» e pensano a mobilitazioni
«Con questi nuovi insediamenti saremo la città con maggiore densità di maxistrutture di vendita»

NOVARA. Via libera per tre nuovi centri commerciali a Novara [redacted] rinvio della decisione per Borgomanero e Dormelletto: le associazioni di categoria definiscono [redacted] deliberazione «inconcepibile» e preannuncia[redacted] la mobilitazione degli esercenti del capoluogo.

Con una decisione a sorpresa - era prevista al massimo l'approvazione di un nuovo centro - la commissione regionale ha dato il nulla osta per tre grandi aree [redacted] vendita a Novara: [redacted] della Novacoop di [redacted] mila metri quadrati in via Biandrate, una seconda della Società Iniziative Commerciali, di 6.000 metri, sulla statale Novara-Milano, al confine [redacted] i comuni di Novara e Trecate, e l'ampliamento e trasformazione [redacted] centro G.S. in corso Risorgimento, che verrà portato a 3.974 metri quadrati.

Parere sospeso per la Mega, che ha chiesto di aprire un centro di 2.950 metri in corso della Vittoria, in prossimità del [redacted]sello autostradale. Se ne parlerà la prossima settimana quando si riunirà nuovamente la commissione, insieme al parere sulle due strutture richieste a Borgomanero dalla Promocentro, e [redacted] Dormelletto.

Parere negativo per altri tre centri novaresi: quelli della Valco e della Sumar in regione Terdoppio sulla statale Novara-Milano, [redacted] quello della Commerciale Lombarda sulla provinciale Novara-Biandrate.

Durissime le reazioni delle associazioni di categoria, che chiamano in causa anche [redacted] Co[redacted] di Novara. «Con questi insediamenti diventeremo la città italiana [redacted] la maggiore densità di maxistrutture di vendita - dice Gianmario Caramanna, direttore della Confesercenti - e per i negozi il danno sarà gravissimo. Come mai l'amministrazione comunale non ha fatto nulla per evitare questa decisione? Il Comune di Borgomanero ha fatto approvare un ordine del giorno in consiglio contro il nuovo centro, [redacted] ha inviato appositamente un vigile [redacted] Torino per consegnare gli atti. [redacted] infatti sul centro della Beatrice la decisione è stata rinviata».

Le associazioni preannunciano la mobilitazione degli esercenti, [redacted] nelle prossime ore si terranno riunioni per stabilire le iniziative che verranno promosse nei prossimi giorni. «La decisione di Torino è inconcepibile - [redacted] Angelo Roccia, direttore dell'Associazione Commercianti - perchè equiva[redacted] ad [redacted] mazzata terribile per il commercio locale. Questi [redacted] permercati avranno un effetto devastante sul centro storico, perchè porteranno l'utenza lontano, in periferia. Come mai non ci si [redacted] resi conto di questo? Con questa delibera si [redacted] suonata la campana a morto per il settore».

I commercianti dicono che il Comune favorisca troppo le grandi strutture di vendita ed i nuovi centri prevedono, attor[redacted] ad un supermercato, una se[redacted] di negozi-satelliti: che [redacted] risponde l'assessore Bistaffa [redacted] queste obiezioni?

«Dico che il problema [redacted] complesso, ma va affrontato con realismo e buon senso. Personalmente non ho mai rilasciato una sola concessione ad un supermercato, [redacted] Novara [redacted] dispone di centri commerciali, cioè [redacted] aree di vendita che all'interno comprendono anche negozi. Siccome la Regione ha dato il nulla osta, il Comune non può bloccarli, perchè le aziende [redacted] denuncerebbero; la demonizzazione di queste strutture è sbagliata, così come il [redacted] assoluto ai discount, bisogna invece trovare una soluzio[redacted] che [redacted] penalizzi [redacted] i commercianti nè la clientela».

E quale potrebbe essere la soluzione alternativa? «Gli esercenti novaresi dovrebbero approfittare di questa eventualità per occupare loro i posti disponibili all'interno di queste strutture».

I commercianti però lamentano che questo procurerà loro un danno enorme, e che [redacted] Comune avrebbe dovuto tenere conto [redacted] questo fatto. «Bisogna però ricordare che questi [redacted]diamenti procureranno [redacted] loro volta moltissimi posti di lavoro; io sono perfettamente consapevole dei timori dei commercianti, [redacted] si può seguire come unica linea politica quella dello sbarramento a tutto ciò che è nuovo. Bisognerà trovare una strategia efficace per sfruttare nel migliore dei modi quanto la Regione ha deciso, [redacted] ne parlerò nei prossimi giorni perchè intendo incontra[redacted] subito i commercianti».

Marcello Giordani

I nuovi centri commerciali sono considerati una grave minaccia dai negozianti

DOPO LA [redacted] NEVE
IL [redacted]ICO SI CHIAMA [redacted]

Disagi nella circolazione
e un incidente nel Cusio

Neve su tutta la provincia: i disagi in pianura, dove la precipitazione è la prima dell'inverno, sono stati contenuti. In Ossola si scia e sul Passo del Sempione sono obbligatorie le catene. I piani anti-emergenza della Provincia e del Comune di Novara. In agguato il pericolo del ghiaccio su tutte le strade.
SERVIZI A PAGINA 41

IL TEMPO IN PIEMONTE E VALLE D'AOSTA

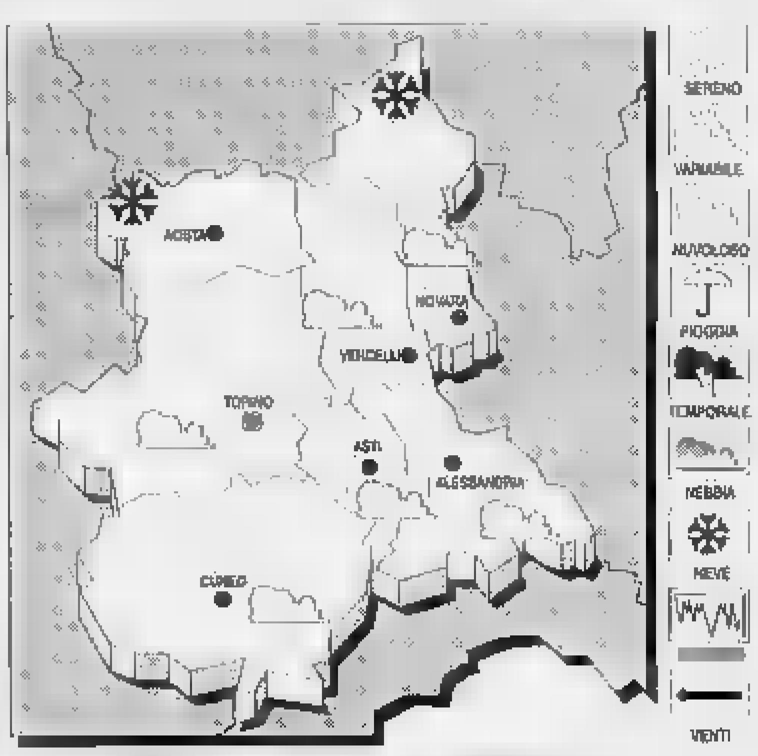

TEMPO PREVISTO [redacted]. Graduale [redacted] della nuvolosità con possibilità di piogge isolate; visibilità ridotta per foschie sulle pianure.
TEMPERATURA. In lieve aumento.
VENTI. Moderati sud-occidentali.
[redacted] TEMPO. Cielo molto nuvoloso con precipitazioni e possibilità di nevicate sui rilievi alpini.

LE TEMPERATURE DI [redacted] A NOVARA
Max: [redacted]; min: 3; media: 5
[redacted] FA
Max: 3; min: -4; media: 0

TEMPERATURE [redacted] PIEMONTE
Torino 4,4; Alessandria 6; Aosta 10; Asti 6; Cuneo [redacted] Vercelli 5.

L'emergenza è scattata alle 15, traffico dirottato, s'è temuto un disastro ambientale

Chiusa ieri la statale del Lago d'Orta

Sulla discesa di Gozzano si rovescia un'autobotte e l'olio fuoriuscito trasforma l'asfalto in una «saponetta»
Vigili del fuoco, Polstrada e tecnici Anas al lavoro tutta la notte con sostanze chimiche assorbenti e sabbia

GOZZANO. Un'autobotte carica di olio combustibile sbanda per la neve, finisce contro le mura di cinta di villa Zucchetti [redacted] trancia l'autocisterna. S'è sfiorato il disastro ecologico, ma la statale del lago da Gozzano ad Orta è [redacted] chiusa al traffico.

L'incidente [redacted] avvenuto ieri pomeriggio poco dopo le quindici: l'autobotte di un'impresa alessandrina che trasportava olio combustibile pesante stava dirigendosi verso Omegna e nella curva di villa Zucchetti che da Gozzano porta ad Orta, in discesa, ha sbandato a causa del fondo reso viscido dalla neve. L'automezzo si è quasi scontrato [redacted] un camion proveniente da Omegna, ed ha urtato la cisterna contro la ringhiera della villa, poi ha «toccato» un'altra automobile. Nessun ferito ma gravissimi i danni causati dall'incidente. Dalla cisterna è iniziato [redacted] fuoriuscire l'olio ed in poche ore sono defluiti sulla statale 287 quintali di combustibile denso che, mescolandosi alla neve, ha formato subito una pellicola scivolosissima. Impossibile [redacted] transito sulla statale, che infatti è stata subito chiusa, ma le squadre dei vigili del fuoco, della Polizia Stradale [redacted] dell'Anas che sono intervenute nel corso del pomeriggio hanno dovuto far fronte anche all'emergenza ecologica. Il rischio era infatti quello di un grave inquinamento del lago. La neve che è caduta la notte scorsa è stata in questo caso provvidenziale perchè ha praticamente congelato gran parte dell'olio, impedendo che il liquido finisse in acqua, ma nello stesso tempo ha trasformato la discesa della statale da Gozzano sino alla località «Miami» in un gigantesco «patinoire» scuro, dov'era assolutamente impossibile transitare senza usci[redacted] di strada.

Le squadre dell'Anas e dei vigili del fuoco hanno lavorato per l'intero pomeriggio e per tutta la notte con sabbia e sostanze assorbenti per togliere la pellicola scivolosa. La statale del lago è stata chiusa al traffico da Gozzano fino all'incrocio [redacted] Orta. Le auto vengono dirottate sulla provinciale per Bolzano e Miasino, mentre da Nord salgono da Orta verso Legro. I mezzi pesanti vengono invece fatti transitare sulla statale del lago Maggiore o sulla provinciale della costa occidentale del Cusio, da San Maurizio d'Opaglio a Cesara. La riapertura della statale 229 dovrebbe avvenire già questa mattina. [r.s.]

LA [redacted]

«Fiume nero sulla strada»

«Un fiume di olio nero attraversava la Statale per una larghezza di venti metri. Andava giù, giù verso il lago. Mi sono spaventata ma dovevo andare dall'altra parte, verso Omegna, per bloccare il traffico». E' la testimonianza di Giuseppina Verzeni una giovane donna di Omegna che lavora all'ospedale di Borgomanero e fa la volontaria ad Orta insieme ad una trentina di amici alla Croce santa Giustina. Ieri intorno alle 14, seguiva l'autocisterna, sulla discesa di Gozzano. «Ero [redacted] l'ambulanza Mi sono accertata che non vi fossero feriti poi, avendo la radio a bordo, ho dato subito l'allarme chiamando l'ospedale di Borgomanero. Sono arrivati i vigili urbani di Gozzano, vigili del fuoco, polizia, i tecnici dell'Usl. Son rimasta a dare una mano fino alle 18,30. Poi mi hanno sostituita 5 colleghi col furgone antincendi, l'altra ambulanza e un'auto». [r. a.]

Solo 6 Escort '94 nuove immatricolate a km 0!

CONSEGNA IN 48 ORE

Prezzo bloccato fino al 31 gennaio

Modello	Colori	Prezzo listino	Nostro prezzo *
Escort 16 Boston 5p	Blu Alaska	26.470.000	22.900.000
Escort Windstar 1.4 S.W.	Canna fucile	24.400.000	21.500.000
Escort Windstar 1.4 S.W.	Rosso novello	24.400.000	21.500.000
Escort Explorer 1.6 S.W.	Canna fucile	28.370.000	24.970.000
Escort Explorer 1.8 S.W.	Verde petrolio	28.370.000	24.970.000
Escort Boston 1.8 TD S.X.	Bianco	28.600.000	24.970.000

* ESCLUSE ARIET

PREZZO COMPRENSIVO [redacted] SERVOSTERZO, DOPPIO AIRBAG, VERNICE METALLIZZATA

nova Ford
CONCESSIONARIA AUTOVETTURE [redacted] VEICOLI COMMERCIALI
VIA VERBANO 140 - NOVARA
UFFICI/VENDITA TEL. 0321/622.480
ASSISTENZA TEL. 0321/622.490

Votata all'unanimità la delibera del Consiglio di Facoltà di via Porta: «Situazione intollerabile»

«Senza sede stop alle immatricolazioni»

Economia alla Rotondi? La proposta riapre il dibattito

NOVARA. Rotondi o Perrone. Come Bruneri o Cannella. Due «case» rivendicano l'Università che nel frattempo vaga tra disagi, polemiche, speranze e tante delusioni. Chi non vuole però recitare il ruolo dello smemorato è il preside di Economia e Commercio, Francesco Adamo. Ribadisce con forza quello che ha detto quando si è insediato nella sede di via Porta: «Cari signori, noi abbiamo tanta buona volontà, stiamo contattando i professori novaresi sparsi per le varie Facoltà italiane, ma per l'inizio dell'estate non sappiamo di che morte morire, se non c'è certezza di futuro qui scoppiamo o chiude tutto».

Non sono parole al vento. Il Consiglio di Facoltà le ha ribadite con una delibera: a distanza di 14 anni dall'avvio dei corsi seminariali dato che «la situazione nella sede provvisoria è sempre più precaria e decisamente intollerabile il Consiglio è determinato a sospendere le immatricolazioni per il qualora questa situazione dovesse perdurare, e persino a chiedere, qualora entro la fine di questo anno accademico non dovesse prendere concretamente avvio una adeguata soluzione per la sede definitiva, la soppressione della Facoltà o il sub trasferimento altrove nel quadro del prossimo Piano triennale di sviluppo».

Considerato poi che i limitati fondi per Economia è possibile sistemare in pochi mesi una parte della pari a 4-5 volte la superficie a disposizione in via Porta il Consiglio chiede interventi rapidi per stipulare convenzioni e fare gli accertamenti caso.

Dell'università pronta-consegna alla Manifattura Rotondi (progetto rilanciato l'altro ieri dal gruppo che fa capo a Trussardi) il preside Adamo non vuole nemmeno sentire parlare. Il Consiglio di Facoltà anche questo punto ha già deliberato all'unanimità: «La caserma Perrone consente di rispondere solo ai bisogni di breve e medio periodo ma anche agli sviluppi universitari futuri».

Carlo Bologna

Gli studenti di Economia e Commercio che frequentano la sede di via Porta dovranno ancora attendere prima di poter usufruire di facoltà davvero funzionale. Oggi i disagi colpiscono anche i docenti e lo personale

«CARTE IN TAVOLA»

Sergio Merusi «Novara non deve perdere la Facoltà»

NOVARA. Sergio Merusi, sindaco di Novara e presidente del Consorzio Università, è favorevole o contrario al progetto Rotondi? «E' indubbiamente all'attenzione di questa Amministrazione per una serie di fatti. Vorremmo capire lo sviluppo che può avere l'area Perrone e vorremmo anche avere tutte le carte in tavola. Voglio vedere tempi certi per la Perrone. Il mio obiettivo è tenere qui le facoltà e questo vuol dire trovare soluzioni. In questo senso stimolerò un incontro dal prefetto per fare il punto della situazione. Bisogna dire quanto costa e chi tira fuori i soldi. La Rotondi un progetto e quadro finanziario ce l'ha. E la Perrone?».

«E' VERGOGNOSO»

Francesco Adamo preside di Economia e Commercio

NOVARA. Il preside di Economia e Commercio prof. Francesco Adamo si schiera decisamente contro il progetto-Rotondi: «E' vergognoso che continuino a insistere quando c'è già stata la scelta degli anti locali sottoscritta in Prefettura il 27 settembre scorso. In più il 17 dicembre c'è stata la delibera del Consiglio di Facoltà, dopo la riunione con il magnifico rettore, che giudica la soluzione Perrone ottima. Abbiamo anche chiesto che il rettore intervenga sul Ministero delle Finanze per accelerare i tempi e dare il via ai lavori. La pratica è già avanti, il prof. Fragapane sta preparando la Convenzione per l'Università. Come si permettono di lanciare altre proposte?».

«GIA' DETTO»

Alberto Macchi presidente Consorzio Università

NOVARA. Come giudica proposta Rotondi il presidente del Consorzio Università Alberto Macchi? Ieri, per tutto il giorno, è stato impegnato in riunioni alla Camera di Commercio e a nulla è valsa l'insistenza telefonica. Si può presumere che valga quanto comunicato a fine dicembre ai settimanali locali: «Il Consorzio considera una scelta compiuta e definitiva la collocazione presso la ex caserma Perrone della sede delle facoltà». E a proposito della Rotondi si ribadiva che «l'ubicazione appare poco felice, in una zona socio-urbanisticamente periferica, con limitate d'accesso e sacrificata dall'esistenza di due linee ferroviarie contigue».

IN BREVE

NOVARA

Morto settant'anni direttore delle Poste

Si sono svolti ieri i funerali di Attilio Vicari, 70 anni, di Borgolavezzaro. E' stato direttore provinciale delle Poste per dieci anni. E' morto al Maggiore, dov'era stato ricoverato dopo grave malore. [c. m.]

Per «Idee in cammino» stasera parla Violante

Il magistrato Luciano Violante, già presidente della Commissione parlamentare antimafia, è ospite stasera alle 21 di «Idee in cammino», il ciclo di incontri sull'attualità politica italiana. Alla Camera del Lavoro via Manzoni 7d Violante affronterà il tema «Dalla lotta al crimine organizzato Tangentopoli, prospettive e criticità Magistratura in Italia». [c. m.]

TRECATE

Sarà costruita la nuova sala Testimoni Geova

Nuova sala dei Testimoni di Geova: il Comune ha concesso la licenza edilizia per la realizzazione di complesso in via Colorado, sulla direttrice per Cerano. Oltre alla sala, è prevista la realizzazione del parcheggio per 300 auto. [c. m.]

ARONA

Chi sono i giudici di pace in servizio maggio

Sono 23 i giudici di pace nominati per Novara e il Verbano Cusio Ossola. Ad Arona stati assegnati Fausto Maniaci e Piammetta Orsini. Diventeranno operativi dal mese di maggio. [s. bol.]

Aveva 42 anni

Impiegato Bpn deceduto a Parigi

Gino Mittino impiegato al Ced della «Popolare» aveva 42 anni

NOVARA. Ha destato profondo cordoglio in città la morte di Gino Mittino, 42 anni, impiegato da 25 al centro elettrocontabile della Banca Popolare di Novara e collaboratore dell'Igea. Un anno fa era stato sottoposto ad intervento a Novara per un tumore. Il male non era stato però bloccato. La scorsa settimana si è recato a Parigi per un ciclo di cure e è morto in una clinica. Lascia la moglie Maria Laura Mele e due figli giovani Deborah e Diego. Mittino era dai poliedrici interessi: dai computer alla fotografia, dalla montagna al gommone. [b.c.]

Operazione antidroga dei carabinieri di Novara, catturato Bresso lo spacciatore

Preso in casa con un etto di cocaina

E' un giovane di 28 anni. Da mesi i militari del reparto operativo tenevano d'occhio il commercio al minuto cittadino degli stupefacenti. Sequestrati anche un bilancino, sostanze da taglio e 4 milioni di lire in contanti

NOVARA. Oltre di cocaina sequestrata assieme un'intero «kit» per confezionare le dosi, quattro milioni in contanti e l'arresto dello spacciatore. E' il bilancio dell'operazione antidroga condotta Oltre Ticino dai carabinieri di Novara.

Da i militari del reparto operativo erano sulle tracce del «misterioso» personaggio che, mai venire allo scoperto, forniva la cocaina ai novaresi. Con un paziente lavoro investigativo, i carabinieri comando provinciale di Novara hanno rafforzato i controlli negli ambienti commercio al minuto cittadino della droga.

Ogni movimento è stato tenuto d'occhio. Un'attività paziente e discreta, fatta di lunghi appostamenti e pedinamenti di persone sospette, che infine si è rilevata fruttuosa. Ancora una volta la «pista» portava in Lombardia, nella vicina provincia di Milano.

Il blitz è scattato l'altra notte. Al termine dell'ennesimo, lungo pedinamento, i carabinieri sono arrivati fino a Bresso e si sono presentati a colpo sicuro nella di Francesco Faccioli, 28 anni, in via Bologna 13.

Il giovane è stato colto di presa e nella sua abitazione gli uomini del reparto operativo novarese hanno trovato la ferma di quanto stavano cercando: oltre un ettogrammo di cocaina purissima, altrettanta sostanza da taglio, bilancino precisione e quanto serviva per confezionare le singole dosi.

Tutto il materiale è stato posto sotto sequestro assieme quattro milioni di lire in contanti, che per modalità e circostanze i militari hanno ritenuto proventi dell'attività di spaccio.

Dopo l'arresto, Francesco Faccioli è stato portato a Novara: espletate le formalità nella di Baluardo Lamarmora, è poi stato trasferito in carcere a disposizione dell'autorità giudiziaria. [p. ben.]

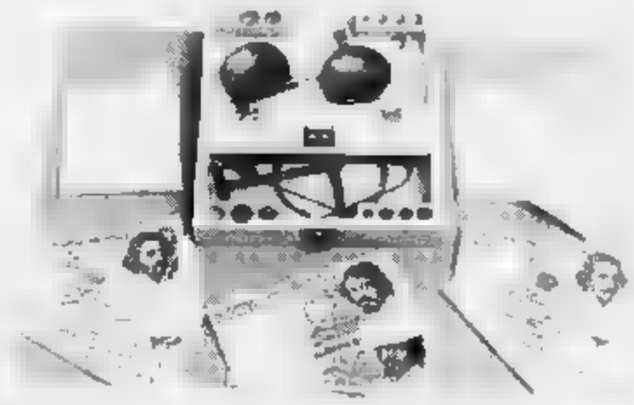

Le buste di «coca», i soldi e il materiale sequestrato a Bresso nella casa di **Francesco Faccioli**, ora in carcere a Novara

Novara, intitolato al pediatra Giubertoni

Gratis in ambulatorio i bambini stranieri

NOVARA. Un ambulatorio per ricordare la figura di Cesare Giubertoni, pediatra scomparso lo scorso anno. Il servizio, gratuito, rivolto agli bambini immigrati. E' stato inaugurato mercoledì nel reparto di pediatria dell'ospedale Maggiore. Nella divisione guidata da Gianni Bona adesso c'è un'altra stanzetta colori vivaci allegri disegni. Sarà il punto di riferimento sanitario per i figli degli extracomunitari, che troveranno qui un servizio ambulatoriale di prevenzione. L'operazione stata resa possibile grazie al «service» '94 del Kiwanis di Novara, club fondato presieduto per tanti anni da «Cele» Giubertoni.

L'anno scorso i soci hanno raccolto denaro per dotare l'ambulatorio di lettini, pesa, attrezzature mediche e diagnostiche. «Abbiamo voluto intitolarlo a Giubertoni proprio per ricordare la sua intensa attività a favore dei bambini soprattutto verso i disadattati, - dice l'attuale presidente del club, Giorgio Dulio - Quando abbiamo deciso l'obiettivo del «service», Giubertoni scomparso da poco e è sembrato il modo migliore per onorare la sua memoria».

l'impegno del Kiwanis non si qui: «Ci impegnati a proseguire la raccolta di fondi, per mantenere in efficienza l'ambulatorio, dotandolo di tutti i mezzi necessari per le attività».

Uno sforzo notevole, a cui si aggiunge anche l'opera di volontariato di medici e personale della divisione, che presterà la sua opera gratuitamente. Nei prossimi giorni saranno definite meglio le funzioni dell'ambulatorio. «Ne potranno usufruire - dice Gianni Bona - i ragazzi extracomunitari da 0 a 14 anni. In linea di massima sarà aperto 3-4 mattine alla settimana, grazie ai volontari che hanno confermato le adesioni». Ed è un modo concreto per risolvere alle famiglie straniere un problema come quello delle sanitarie ai più piccoli, molti dei quali ormai varesi a tutti gli effetti. [c. m.]

IL PICCOLINO DELLA PROVINCIA

LETTERE AI GIORNALI

«Coscritti, pensate a iniziative più

In merito agli articoli pubblicati nei giorni scorsi sulla festa dei coscritti della classe 1977, desidero precisare quanto segue: non corrisponde al vero che tutti i muri e la sede stradale sono stati «completamente imbrattati di scritte»; è altresì vero che alcuni cittadini hanno sporto denuncia (ci sono state recriminazioni orali, proteste e lamentele); non è infine vero che i coscritti abbiano passato la notte nella caserma dei Carabinieri ma dopo la sono stati in discoteca.

Precisato ciò, vorrei aggiungere due considerazioni sul comportamento dei coscritti non solo di Fara Novarese, ma anche degli altri comuni: è vero che per prassi decennale i coscritti imbrattano le strade con scritte più o meno beffarde, senza che ciò sia stato oggetto sinora di sanzioni o multe; è però facilmente constatabile che la goliardia si è fatta anno in anno più pesante nei confronti di singole persone, sconfinando spesso nell'ingiuria gratuita.

Che cosa possiamo fare? Ci vuole un salto di qualità, una rottura di una ormai stanca «tradizione». Perchè non trovare modi più originali e magari più costruttivi per dare sfogo alla propria esuberanza e per «rendersi visibili»? I coscritti potrebbero, nel periodo dell'Epifania, dar luogo ad iniziative di solidarietà, anche piccola, di intervento o di aiuto a persone e a gruppi in difficoltà.

Sarebbe un modo, ogni anno diverso, più simpatico per farsi conoscere ed apprezzare da tutti gli altri.

Da quanto detto sopra è evidente che la sanzione amministrativa di L. 120.000 erogata a 14 componenti della classe 1977, è stata decisa perché la classe 1977 si è dimostrata più «cattiva» o ha provocato più danni delle precedenti, ma perchè ho ritenuto giunto il momento di fare capire che tali comportamenti hanno fatto il loro tempo e che non sono più accettati dalla popolazione.

Marino Spagnolini,
sindaco di Fara

Le vanno al «La Stampa», corso della Vittoria 2, 28100 Novara.

NUMERI UTILI

Novara: 627.000; **Arona:** (0322) 51.61; **Borgomanero:** (0322) 843.083; **Domodossola:** (0324) 600; **Galliate:** 852.222; **Oleggio:** 93.500; **Omegna:** (0323) 61.900 - 63.669; **Gravellona Toce:** (0323) 848.559 - 685.000; **Stresa:** (0323) 33.360, **Trecate:** 777.500; **Varbania:** (0323) 405. - 556.000 - 556.151; **Baveno:** (0323) 924.222; **Margozzo:** (0323) 80.705; **Orta:** (0322) 911.900; **Grignasco:** S.r.o (0163) 418.617; **S. Maurizio d'Opaglio:** (0322) 967.456; **Lesa:** (0322) 76.697; (0324)

Novara: tel. 626.000, **Arona:** tel. (0322) 51.61; **Borgomanero:** tel. (0322) 81.500; (0324) 491.334; **Oleggio:** tel. 91.157; **Omegna:** tel. (0323) 868.111; **Stresa:** tel. (0323) 31.844; **(Pallanza):** tel. (0323) 541.318.

FARMACIE

A **Novara** oggi sono di turno le seguenti farmacie: *Fanchiotti*, via A. Costa 1, telefono 61.23.62, con orario continuato 8,45 alle 20,15 (dalle 8,45 alle 12,30 e dalle 15,15 alle 20,15 a battenti aperti; mentre dalle 12,30 alle 15,15 il servizio viene effettuato a battenti chiusi, obbligo di ricetta urgente e diritto di L. 3000) a *Comunale*, Bellarmi 8, telefono 47.32.20, con orario notturno 8,30 alle 8,45 del giorno seguente (dalle 8,45 alle 12,30 e dalle 15,15 alle 21,30 a battenti aperti mentre dalle 8,45 alle 8,45 il servizio viene effettuato a battenti chiusi, obbligo di ricetta medica urgente e diritto addizionale di L. 7500). Le farmacie di turno degli altri comuni della provincia, svolgono anche la reperibilità notturna, chiamate, dietro presentazione di ricette mediche urgenti.

Borgo Ticino: *Gallarate*, via Zanotti 11, tel.
Peruzzaro: *Valtini*, via Marconi 2, 0322/53.700
Lapidari, Dante 62, 0322/94.074
Gentile, via Martiri 29, tel. 0322/86.33.51
(Intra): *Clavico*, c.so 141, tel. 0323/40.13.55.
Cannobio: *Casalicchi*, via Domenico Uccella 18, tel. 0323/70.178.
Lesa: *Passirani*, via G. Carcano 21, tel. 0322/72.41.
Villadossola: *Simonetta*, via Vittoni, 0324/51.145
Crodo: *Veggia*, via 77, tel. 0324/61.292
Re: *Omodei Zorini*, Parodi 6, tel.
Pallanzeno: *Viganò*, c.so Roma 29, tel. 0323/89.302
Ghemme: *Cassina*, via Novara , tel. 0163/84.02.43

STATO CIVILE

SI SPOSERANNO. Rocco Canese, operaio e Yashica Maria, in attesa di occupazione; Alessandro Giovanardi, impiegato eCecilia Secco, educatrice; Benetti, bancario e Carla Invernizzi, in attesa di occupazione; Roberto Mazzella, impiegato e Valeria Di Siero, impiegata.

NATI. Carol Fonio; Elisa Pianca; Ylenia Melillo.
MORTI. Natale Pollastro (1915); Francesco Fonio (1921); Maria Aggio (1924); Casarina Del Frate (1906); Mario Ugazio (1926)
SI SPOSERANNO. Luciano Lisotti e Concetta Floriana Ingrassia.
MATRIMONI. Flavio Fomaris e Antonia Orrù.

DOMODOSSOLA

Federica D'Agostino; Naomi Zanoni; Luca Cirillo; Roberta Arcioli; Alberto Frank; Luca Rampone; Elisabetta Zavettieri; Giacomo Ferraris; Erika Tullio; Sophie Aline Arioli; Maria Paola Ambroso; Simona Zappia; Gianluca Zambelli; Stefano Fiocca.
MORTI. Michela Bertolani (1914); Teresa Bottegisio (1912); Armida safati (1904); Fidanza (1927).

GLI APPUNTAMENTI

CONFERENZE

Famiglia italiana, quale futuro?

Giancarlo Blangiardo, docente di demografia all'università statale di Milano, e membro della delegazione italiana alla Conferenza del Cairo è ospite stasera alle 20,45 al collegio Don Bosco di Borgomanero, in viale Dante 19, per incontro su «Quali prospettive per la famiglia italiana?». [c. m.]

ESOTERISMO

«La magia di Aleister Crowley»

Organizzato dal centro studi Cta di Novara, è in programma stasera venerdì 20 gennaio alle 21,30 nei locali di c. Torino 29 un incontro su «Le magia di Aleister Crowley». Ingr. libero. [c. m.]

TECNICHE ORIENTALI

Incontro a Verbania

I «linguaggi non verbali» come metodologie per il benessere psico-fisico: è il tema di «Percorsi del conoscersi», un'iniziativa della regione Piemonte e della scuola di cultura orientale «Yoshin Eyu»: il calendario degli incontri prevede tappe domani e domenica alla biblioteca di Verbania. [c. m.]

INAUGURAZIONI

Dimensione Moda, nuova sede

L'agenzia di moda e servizi, «Dimensione Moda» di Novara, oggi inaugura la nuova sede di viale Dante Alighieri 20. Il cocktail è alle 17. Per informazioni tel. 399766. [c. m.]

Rotaract Novara in assemblea

Riunione d'inizio anno stasera all'Albergo Italia di Novara per l'assemblea dei soci del «Rotaract Club». All'ordine giorno l'elezione del nuovo presidente, del direttivo e l'ingresso di un nuovo Ore 21.

[m. p.]

Cucina pratica a Oleggio

Sono più di cinquanta partecipanti al di cucina pratica organizzato dal Centro Italiano Femminile di Oleggio. Questa sera alle 20,30, nel salone della Casa della Gioventù secondo lezione durante le quale propone un nuovo menù, dall'antipasto al dolce.

[r. s.]

La nevicata di mercoledì non ha provocato forti disagi, il piano della Provincia

Sulle strade trappole di ghiaccio

I ripetuti spargimenti di sale e sabbia hanno mantenuto percorribile quasi tutta la rete viaria anche in Val d'Ossola. Di notte resta alto il rischio di formazione di pericolose lastre sull'asfalto già viscido

NOVARA. Il nemico [illegible] degli automobilisti adesso [illegible] il ghiaccio. La neve di mercoledì sera ha infatti causato disagi contenuti: sulla maggior parte delle strade in pianura già dalle prime ore del mattino si poteva circolare, seppure a velocità moderata. Non erano però rari i tratti non «puliti», [illegible] quali la circolazione è rimasta difficol- [illegible] anche [illegible] mattinata di ieri. Un esempio si è avuto sul «biscione», la statale fra Oleggio e Bellinzago.

Più critica risultava la situazione sulle alture del Verbano [illegible] nel Vergante, dove le strade si arrompicano sui pendii e la circolazione [illegible] rimasta precaria anche per buona parte della giornata.

Da ieri la zona del lago e [illegible] **Mottarone** sono completamente bianchi: dai 15 ai 20 centimetri fino ai 500 metri di altitudine, qualche cosa in più dagli 800 metri di **Gignese** ai 1400 del Mottarone. Ma [illegible] bastano di sicuro a far partire gli impianti sciistici sulla montagna di Stresa.

Le difficoltà maggiori, ieri mattina, [illegible] [illegible] presentata a chi si doveva recare al lavoro ed è uscito dimenticandosi le catene: [illegible] fuori strada, intralci alla circolazione. Fortunatamente nessun incidente degno di nota. Solo nei pressi di **Cavaglio** un [illegible] è finito contro un palo della luce e sono dovuti intervenire gli agenti della polizia stradale di Novara. Uffici e scuole sono regolarmente aperti, minime le assenze.

E' durata lo spazio di una notte la nevicata in **Ossola**. I fiocchi di neve caduti dalle 17 di mercoledì sera sino a notte inoltrata hanno imbiancato tutta la valle. Domodossola ed il fondovalle si sono risvegliati con uno strato [illegible] neve [illegible] pochi centimetri, che ha comunque creato qualche problema alla circolazione stradale.

Sia i Vigili [illegible] fuoco sia [illegible] Polizia stradale [illegible] hanno però avuto segnalazioni [illegible] grossi incidenti ma la circolazione si [illegible] sviluppata a ritmi ridotti su tutte le strade; ieri mattina alcune corriere in servizio [illegible] i centri delle valli ed il capoluogo ossolano hanno registrato lievi ritardi.

[illegible] neve [illegible] caduta abbondantemente a **Formazza** (dove ora [illegible] manto [illegible] di 60-70 centimetri) [illegible] a Macugnaga (trenta centimetri in paese). Nella stazione del Rosa però, ieri mattina un forte vento ha praticamente spazzato via quasi tutta la neve. Nessun problema per la circolazione ferroviaria sulla linea del Sempione, sulle auto sono obbligatorie le catene.

Per il popolo degli sciatori buone [illegible] dall'Ossola per questo fine settimana: il bollettino dell'Azienda di promozione turistica segnala 30-60 a Malesco, l'unica pista è aperta; 40-160 [illegible] Piano di Vigezzo, sei gli impianti aperti; San Domenico Neve 70-180, tutte in funzione le sei risalite; Santa Maria Maggiore 40-60, battuti quindici chilometri per il fondo.

Per quanto riguarda l'aspetto logistico, l'ufficio tecnico della Provincia ha fatto scattare [illegible] piano anti-emergenza fin dalla serata di mercoledì. E' stato eseguito un primo trattamento con sale e sabbia sulle strade provinciali. Nella notte si è provveduto allo sgombero vero e proprio con una media di due, tre «passate» sui principali collegamenti. «La preoccupazione maggiore - dicevano ieri i tecnici della Provincia - è per la formazione di ghiaccio sulle strade. Abbiamo eseguito nel pomeriggio ripetuti trattamenti di sabbia e sale. Facciamo il possibile per tenere sotto controllo la situazione sulle strade di nostra competenza». **[r. s.]**

Un'immagine suggestiva di piazza Cavour sotto sotto venti centimetri di neve (FOTO FINOTTI)

A Novara

L'emergenza sotto controllo

NOVARA. La prima neve della stagione non ha superato in città i venti centimetri. Già nella serata di mercoledì il piano antineve approntato dal Comune è entrato in funzione. Squadre e mezzi sono stati impegnati [illegible] tutta la notte [illegible] fino al tardo pomeriggio di ieri. Alle 21 di ieri l'altro i primi tre spargi-sale sono [illegible] partiti dal deposito comunale, diretti alle principali vie di ingresso e uscita dal capoluogo. Dalle 2, quando la precipitazione [illegible] è fatta più intensa, sono circolate [illegible] lame del parco-mezzi del Comune e 15 private.

Poco prima dell'alba si sono aggiunti 23 autocarri [illegible] i quali sono stati sgomberati piazzali, parcheggi e incroci. «Nel pomeriggio - dice il geometra Marchetti della centrale operativa del Comune - ci siamo dedicati alla pulizia dei mercati anche nei quartieri».

Le tre cooperative incaricate dall'amministrazione hanno provveduto a inviare squadre di spalatori davanti a scuole ed edifici pubblici per garantire anche ai pedoni la fruibilità dei marciapiedi. «Dobbiamo ancora mettere a punto - riconoscono i tecnici comunali - uno sgombero adeguato delle fermate dei bus. Ci rendiamo conto che questa parte del piano [illegible] migliorabile».

Limitati, quindi, i disagi per gli automobilisti che hanno circolato in città. Nella notte invece sul ponte [illegible] Agognate i mezzi del soccorso stradale sono intervenuti per rimettere in carreggiata alcuni Tir: non riuscivano a percorrere la salita che porta al sovrappasso autostradale. Qualche problema si è registrato anche sulle strade minori che collegano i Comuni della Bassa Novarese. Ma nella giornata di ieri i mezzi sgombraneve hanno sgomberato buona parte della rete viaria.

Attorno al capoluogo resta l'allerta per il pericolo causato dalla formazione di insidiose lastre di ghiaccio nella notte. Nel centro storico le conseguenze della nevicata, al di [illegible] dell'aspetto suggestivo conferito alla città, sono state modeste. Non vengono registrati ricoveri al Maggiore per fratture dovute [illegible] cadute. I commercianti si sono dovuti sobbarcare uno «straordinario» per rendere agibile di buon'ora l'ingresso degli esercizi. **[m. p. a.]**

Molti negozianti, [illegible] buon'ora, hanno spalato la neve per liberare gli ingressi

Borgomanero, troppi cittadini «distratti»

Appello su manifesti «Pagate la Tosap»

BORGOMANERO. Volantini e manifesti per invitare i borgomanaresi «distratti» a pagare la Tosap, la tassa sull'occupazio- [illegible] del suolo pubblico. L'iniziativa è stata presa dall'amministrazione comunale ma il pagamento dell'imposta sta creando parecchi problemi e ha suscitato alcune polemiche.

La città è stata infatti divisa in tre zone, centro storico, area urbana e frazioni, che prevedo- [illegible] tariffe differenziate. I borgomanaresi devono pagare l'imposta sia del '94 che del '95 ed in questi giorni l'Ufficio Tributi è subissato di richieste di chiarimento.

«Le indicazioni che sono state fornite con i manifesti ed i volantini [illegible] sono assolutamente chiare - dice Giacomo Teli, responsabile della Cisl - ed ogni giorno abbiamo un sacco di persone che si presentano da [illegible] chiedendo di aiutarle a compilare il modulo della Tosap. Siccome neppure noi siamo riusciti a decifrare con esattezza le indicazioni, le mandiamo in Comune».

Il sindacato chiede [illegible]ggiore collaborazione all'amministrazione comunale: «Chiederemo un incontro - aggiunge Teli - perchè desideriamo chiarimen- [illegible] su parecchi argomenti, a cominciare dal bilancio».

Sulla Tosap ha preso posizione anche Gianni Barcellini, dei popolari-riformisti: «E' giusto fare pagare l'imposta, ma perchè tutta questa fretta? Non si poteva deliberare una proroga? I cittadini avrebbero potuto capirci qualcosa in più».

Il sindaco Maria Piera Pastore risponde così: «L'attuale amministrazione comunale non ha assunto alcuna decisione circa l'istituzione di questo tributo, che è stato stabilito dalla legge e il cui regolamento applicativo è stato approvato dalla precedente amministrazione. Abbiamo ritenuto [illegible] confermare la tariffa nella misura minima. L'ampia casistica connessa all'applicazione del tributo non consente di chiarire con i manifesti ogni singola situazione, [illegible] l'Ufficio Tributi è a disposizione del pubblico». **[m.g.]**

Dalla Regione 1,3 miliardi per i restauri degli edifici sacri

Arrivano i fondi per le chiese

Il contributo più rilevante (300 milioni) alla parrocchiale di Casale Corte Cerro
Cento milioni serviranno [illegible] recuperare la chiesa di Vergano che doveva essere abbattuta

NOVARA. Arrivano un miliardo e 300 milioni per restaurare le chiese della provincia. Lo stanziamento è stato deliberato dalla giunta regionale e riguarda le risorse finanziarie a disposizione del Ministero dei Lavori Pubblici per il biennio 1992-93 a favore degli immobili non statali di valore storico-artistico.

L'intesa fra Stato e Regioni per il decentramento delle competenze ha trasferito alla giunta regionale la disponibilità dei contributi, e la giunta piemon- [illegible] [illegible] approvato il prog[illegible] che assegna dieci miliardi [illegible] mezzo agli edifici di culto della regione. A diciotto chiese di Novara e Verbano-Cusio-Ossola andranno un miliardo e 300 milioni.

«E' un intervento importante - dice il vicepresidente regionale Enrico Nerviani - perchè consente il salvataggio di un patrimonio di grande valore storico ed artistico. I fondi sono stati assegnati in particolare a località molto piccole, che pur disponendo di chiese di eccezionale valore, non hanno le disponibilità finanziarie per gli interventi di restauro».

Il vicepresidente della Regione Piemonte **Enrico Nerviani** ha dato la notizia dello stanziamento alle chiese

[illegible] contributo più rilevante è di 300 milioni [illegible] a favore [illegible] della chiesa parrocchiale [illegible] Casale Corte Cerro: l'edificio, dedicato a San Giorgio, risale al diciassettesimo secolo ed è affiancato da un campanile del Trecento.

Cento milioni sono stati attribuiti all'ex chiesa parrocchiale di Vergano di Borgomanero: l'edificio era stato al centro di [illegible] vivace polemica tra le forze politiche [illegible] aveva rischiato addirittura l'abbattimento, ma ora potrà [illegible]essere restaurato.

Cento milioni sono stati assegnati anche alla chiesa parrocchiale di San Giacomo [illegible] Soriso [illegible] alla parrocchiale di San Vittore ad Intra. Cinquanta milioni [illegible] [illegible] contributo destinato ad ognuna di queste chiese: la parrocchiale di San Gaudenzio a Boca, Madonna di Loreto a Cannobio, Sant'Anna a Trafflumo, la parrocchiale di San Pietro e Paolo a Casalino, San Michele [illegible] Druogno, la Santissima Trinità a Momo, la parrocchiale [illegible] Sant'Andrea a Novara, la parrocchiale [illegible] Sant'Eufemia sempre [illegible] Novara, la parrocchiale di San Lorenzo a Megolo di Pieve Vergonte, [illegible] parrocchiale di Sant'Eusebio a Pisano, Santa Maria Vetera [illegible] Sillavengo, San Martino e Maurizio a Trarego Viggiona e San Michele a Vignone.

«Le risorse finanziarie per il '94 - precisa Nerviani - verranno utilizzate per il ricupero dei beni danneggiati dall'alluvione; per il '95 è previsto un nuovo finanziamento destinato al Novarese. **[m. g.]**

Sportelli Enel

Marco Preioni interroga il ministro

ARONA. Dopo le polemiche sulla possibile chiusura degli sportelli Enel di Arona e Borgomanero è intervenuto ieri il senatore leghista Marco Preioni, che ha presentato un'interrogazione con richiesta di risposta scritta al ministero dell'Industria. Nel documento il parlamentare ossola- [illegible] chiede di sapere se la chiusura - con il conseguente trasferimento delle pratiche a Novara - risponda a verità e quali siano le motivazioni addotte dall'Ente in merito alla vicenda. E ancora. «Se l'Enel, che svolge servizio di interesse pubblico, non abbia valutato i disagi dell'utenza e se non abbia altre e più opportune occasioni di risparmiar denaro, come quelle di tagliare le spese per inutili pubblicità su giornali e riviste, dal momento che agisce in regime di monopolio e non ha concorrenti nella fornitura dei servizi di pubblica utilità, per cui sia giustificata la pubblicità del 'prodotto'». **[c. m.]**

A Novara

Ieri l'incontro per la crisi alla Zoo Safari

POMBIA. Si è svolto ieri a Novara l'incontro fra sindacati, proprietà e autorità locali sul problema della crisi allo Zoo Safari. «Deludente» è stato definito dai sindacalisti e dalla delegata dei dipendenti, Renata Guidio, l'atteggiamento dell'assessore regionale Mercedes Bresso: «Ha soltanto inviato uno scritto - dicono i rappresentanti dei lavoratori - nel quale precisa che non è possibile garantire, da parte dell'amministrazione piemontese, un interessamento concreto per quanto riguarda il futuro dei 400 animali».

«Hanno ribadito invece la loro disponibilità - dice Renata Godio - il sindaco Bruno Giannelli e il presidente della Provincia. Abbiamo parlato dei 2 problemi fondamentali dell'azienda: trovare presto finanziamenti, di cui uno post-alluvione ci spetta una non arriva, e predisporre un rilancio. Ci sono alcune soluzioni realizzabili con gestione pubblico-privata, intendiamo batterci perchè vengano prese in considerazione». **[m. p. a.]**

ARONA

Studenti, genitori e personale contrari alla dipendenza da Borgomanero

Proteste dall'istituto San Carlo

I futuri ragioneri: «La nostra sede resti autonoma»

ARONA. Prima la scuola media Verga e il liceo classico, poi [illegible] elementari e materne [illegible] via Usellini. Adesso tocca all'istituto tecnico commerciale San Carlo. La protesta è esplosa dopo le dichiarazioni provenienti dall' I.T.C. Don Milani di Borgomanero, scuola che rivendicherebbe la propria autonomia relegando l'istituto aronese a semplice sezione staccata.

Insegnanti, genitori, studenti [illegible] personale non docente hanno così deciso di inviare al ministero della Pubblica istruzione, al Provveditore agli studi e alle altre autorità interessate una lettera-documento, firmata dalla professoressa Michelina Fontana, presidente del consiglio di istituto e già insegnante di diritto ed economia nelle [illegible] scuola [illegible] per illustrare il brillante «curriculum» del [illegible] Carlo e [illegible] ragioni per le quali si pretende assolutamente che la scuola conservi la propria autonomia.

Dai documenti risulta che già nel 1890 veniva istituita e parificata l'allora Civica scuola tecnica De Filippi, che nel 47-48, ad opera di don Francesco Radaelli, avrebbe ottenuto l'autorizzazione al funzionamento del primo [illegible] I.T.C. per ragionieri. Nel '59-60 l'istituto [illegible] come [illegible] staccata dell'I.T.C. Mossotti di Novara e nel 60-61 ottiene finalmente la propria autonomia, con il professor Ernesto Lomaglio in veste di preside.

E' solo nel '69-70 che in Borgomanero gli enti locali chiedono la istituzione di un corso di questo tipo e precisamente una sezione staccata dell'I.T.C. San Carlo di Arona. «La storia dell'I.T.C. di Arona - afferma la professoressa Fontana - testimonia l'esigenza [illegible] la capacità di rispondere prontamente alle richieste dei mutamenti evolutivi delle economie locali con progetti culturali, professionali [illegible] tecnologici. Secondo quanto previsto dal Piano nazionale dell'informatica, l'I.T.C. di Aro- [illegible] ha [illegible]i inserito la sperimentazione da vari anni. E particolare importanza rivestono gli stages estivi scuola-lavoro cui partecipano gli allievi del quarto [illegible] presso ditte, agenzie assicuratrici, uffici di commercialisti della zona. Docenti universitari tengono ogni an[illegible] incontri-conferenze con gli allievi delle classi superiori su argomenti specifici quali la tecnica bancaria, l'economia, la finanza, discipline in continua evoluzione». Insomma, una scuola all'avanguardia e inserita nella realtà aronese. Per tutti questi motivi e altri ancora, viene chiesta al ministero la «dichiarazione» d'indipendenza dell'istituto tecnico [illegible]merciale San Carlo.

Sandro Bottelli

Maternità chiusa

Interrogazione di Gallarini in Regione

GALLIATE. Sulla chiusura [illegible] reparto maternità dell'ospedale San Rocco di Galliate (che risale al 31 dicembre) il presidente della regione Gian Paolo Brizio ha ricevuto un'interrogazione urgente firmata dai consiglieri Pierluigi Gallarini [illegible] Giuseppe Goglio [illegible] Forza Italia. «La ginecologia - si legge nel documento - ha otto letti, un primario, medici e infermieri costretti all'inattività. Il reparto che avrebbe dovuto assorbire il personale non è ancora [illegible] aperto. Il caso evidenzia in modo emblematico quanti sprechi di pubblico denaro [illegible] di energie professionali persistano incontrollate e forse anche ignorate».

Nell'interrogazione chiedono a Presidente e Giunta: «Cosa intendano fare subito per troncare [illegible] lo spreco e riutilizzare valide professionalità al servizio degli utenti della regione, ed in particolare [illegible] Galliate e dell'intero Ovest Ticino». **(c. m.)**

Segretario Fiom

E' morto ieri nello scontro fra auto e camion

VIGEVANO. E' morto ieri in un incidente stradale Giuseppe Castoldi, 42 anni, sindacalista molto noto, presidente del direttivo della Cgil di Pavia [illegible] responsabile per la Lomellina della Fiom, il sindacato metalmeccanico. Castoldi, [illegible] volante della su- Citroen Ax, stava raggiungendo Vigevano da Pavia, dove abitava da qualche tempo con la sua compagna. L'incidente è avvenuto alle 13,10: l'utilitaria, per cause ancora da chiarire, ha sbandato [illegible] si è scontrata frontalmente con un autocarro Iveco del Clir, [illegible] consorzio che raccoglie i rifiuti in Lomellina. La Citroen si è incastrata sotto [illegible] pesante mezzo, che l'ha trascinata per un centinaio di metri, riducendola ad un cumulo di rottami. Per il sindacalista non c'è stato niente da fare: è morto sul colpo. Le cause sono al vaglio dei carabinieri. Il conducente del camion è rimasto illeso. **[c. br.]**

Senza l'ammodernamento della linea ferroviaria l'economia rischia di affossarsi

Sempione, è l'anno del rilancio?

«Domo II sta perdendo traffico merci e l'adeguamento tecnico avviene soltanto in Svizzera» Mottini e Perazzi affermano: «Le forze politiche ed economiche italiane non sono interessate»

DOMODOSSOLA. Quest'anno o mai più. Se il 1995 non vedrà il definitivo rilancio della linea internazionale del Sempione, per l'economia dell'Ossola le prospettive non [redacted] rosee.

«Domo II vede perdere il traffico merci; l'adeguamento della linea ferroviaria tra Svizzera ed Italia sta avvenendo solo oltre confine o nel tratto in gestione agli svizzeri. Da parte Italia si continua a discutere ma i lavori sono ancor oggi una chimera» dice Gianmauro Mottini, esponente della Pro Simplon, il comitato che da anni cerca un rilancio del Sempione.

Mottini è stato autore [redacted] dottor Carlo Perazzi, consigliere comunale [redacted] Domodossola, di un dossier sulla «telenovela» della linea del Sempione, del cui rilancio si parla ormai da dieci [redacted]. Dossier che [redacted] stato trasformato in un ordine del giorno votato nel corso del consiglio comunale aperto sullo scalo di Domo II.

«L'accordo dei negoziati per lo spazio economico europeo, tra la Svizzera e Cee, stipulato nel '92, poggia sulla realizzazione di due trasversali alpine: il Sempione e il Gottardo - dice Mottini- ma [redacted] da parte svizzera [redacted] i lavori so[redacted] già a buon punto, da parte italiana si continua [redacted] parlare».

Il dossier ripercorre le tappe [redacted] questa storia all'italiana e ricorda come le opzioni assunte nell'89 parlavano di interventi da concludersi entro 6-8 anni.

Ricorda Carlo Perazzi: «Gli svizzeri hanno ribadito nel 1991 con l'accordo trilaterale Italia, Germania, Svizzera la necessità di migliorare il traffico merci lungo direttive ben precise, tra le quali era compreso il Sempione. L'accordo parlava espressamente di 14 convogli [redacted] 'strada-viaggiante' per una capacità di 100 mila spedizioni/anno e 80 mila contenitori. La posa [redacted] una terza rotaia nella galleria del Sempione permetterà a breve il passaggio di autocarri con altezza agli angoli di 4 metri. Ma da parte italiana il recepimento di tali accordi è stato assunto in forma meno vistosa, pur se l'allora ministro Bernini aveva dichiarato la disponibilità [redacted] stanziamenti di 70 miliardi per adeguare la galleria elicoidale di Iselle alle sago[redacted] previste. Via [redacted] il dibattito [redacted] sembrato morire e non pare interessare più ai politici né alle forze economiche».

Infatti l'ultimo accenno sulla politica dei trasporti si registra all'insediamento del Governo Berlusconi. Ricorda Mottini: «Il progetto [redacted] valichi redatto da Necci parla di investimenti sino al 2004 per un fabbisogno di 2.000 miliardi. Ma contemporaneamente inizia la strategia [redacted] spostare ogni iniziativa sull'asse Torino-Lione, [redacted] la partecipazione non disinteressata della Regione, al quale [redacted] Sempione non [redacted] stato [redacted] cuore».

Renato Balducci

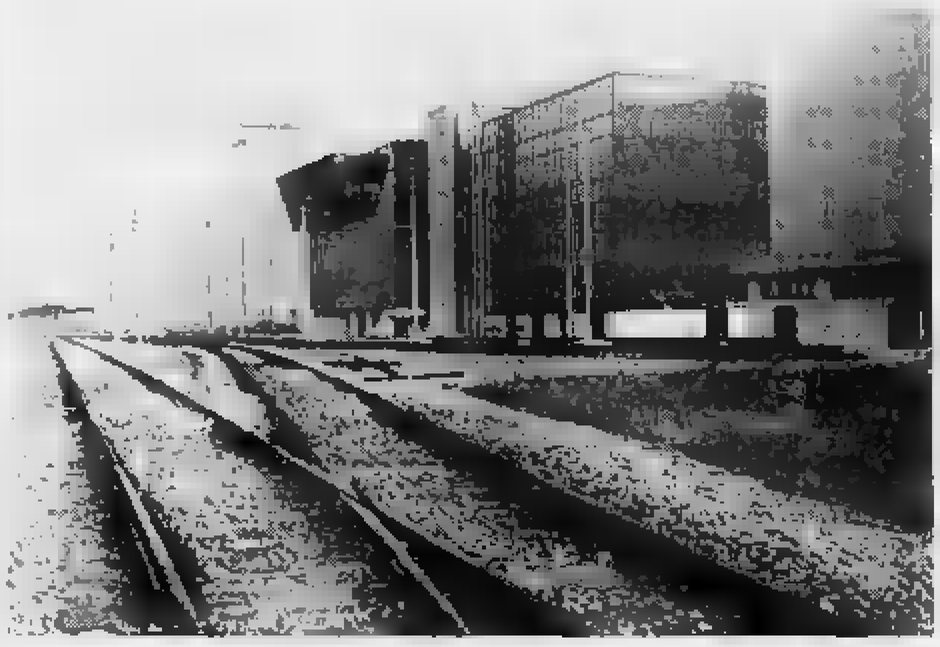

Lo scalo merci di Domo II non offre [redacted] risposta adeguata alle aspettative anche a [redacted] dell'inadeguatezza della linea ferroviaria [redacted] Sempione che necessita di un notevole ammodernamento [redacted] la galleria elicoidale va allargata per consentire il trasporto dei Tir

IN BREVE

DOMODOSSOLA

Non dichiarano al confine 180 milioni, sequestrati

Valuta non dichiarata [redacted] stata sequestrata [redacted] Antonio Trapletti [redacted] Maria Martinelli di Bergamo. I due avevano nella valigia 180 milioni [redacted] lire non dichiarati ai controlli [redacted] confine che vengono svolti dalla Guar[redacted] di Finanza. [re. ba.]

VARZO

Finanzieri trovano hashish nella toilette [redacted]

Dieci grammi di hashish, abbandonati da qualcuno per evitare i controlli [redacted] confine, sono stati recuperati dalle Fiamme Gialle nella toiletta di un vagone ferroviario del treno Ginevra-Milano. [re. ba.]

DOMODOSSOLA

E' morto l'ex comandante della polizia stradale

Cordoglio in Ossola per la morte di Andrea Musetti, [redacted] anni, molto conosciuto [redacted] le valli per essere stato molti anni comandante del distaccamento di polizia stradale. I funerali [redacted] sono già svolti. [re. ba.]

S. MARIA [redacted]

Premio grafico a scuola in memoria dell'alpinista

La scuola media «Andrea Testore» ha istituito per le classi terze un premio grafico su «La montagna, le persone che la frequentano, la tutela dell'ambiente», premio che sarà intitolato alla memoria di Claudio Giorgis, [redacted] giovane alpinista della valle Vigezzo morto l'anno scorso durante un'escusione sul lago [redacted] Garda. [re. ba.]

DOMODOSSOLA

Bollettino «meteoneve» alla Comunità [redacted]

E' regolarmente in funzione presso la Comunità Montana Valle Ossola il servizio coi dati meteonivometrici dell'intera [redacted]. Il messaggio, [redacted] 24 [redacted] su 24, si pò ascoltare selezionando [redacted] numero telefonico 0324-47944. [re. ba.]

Oggi [redacted] Verbania riprende il processo alla «'ndrangheta dell'Ossola»

«Quei pentiti non sono affidabili»

I difensori al contrattacco sulle tesi dei pm

VERBANIA. Ventisettesima udienza, oggi in tribunale, del processo [redacted] 18 imputati di appartenere alla 'ndrangheta dell'Ossola. Da lunedì scorso sono scesi in campo gli avvocati della difesa che fino al 23 gennaio pronunceranno le loro arringhe per cercare di smontare l'impianto accusatorio dei pubblici ministeri torinesi Patrizia Caputo e Paolo Tamponi i quali, al termine delle requisitorie, avevano chiesto ai giudici condanne complessive per oltre 160 anni di carcere [redacted] un centinaio di milioni di multa.

Al centro degli interventi degli avvocati succedutisi sino ad oggi vi [redacted] stata l'interpretazione dell'articolo 416 bis del codice penale, che definisce l'associazione a delinquere [redacted] stampo mafioso. «Siamo dinnanzi ad una nuova forma di delinquen[redacted] - aveva sottolineato il pm Tamponi - che è tipica dei gior[redacted] nostri e radicata in determinate [redacted] del Paese. Ovunque ci [redacted] una "escalation" verso il potere attraverso intimidazione [redacted] può configurare il r[redacted] previsto dal 416 bis».

Per demolire le tesi dell'accu[redacted] i difensori dei 18 imputati cercheranno di dimostrare che la cosiddetta 'ndrangheta dell'Ossola non avrebbe avuto motivo di esistere. «Questo processo - ha puntualizzato l'avvocato Soter Catalano nell'ultima udienza - si è articolato sin dall'inizio su sospetti e dichiarazioni di pentiti non propriamente affidabili. Indizi dai quali, [redacted] solito, prendono il via le indagini [redacted] non i processi».

Oggi è prevista l'arringa dell'avvocato Gennaro Jelasi che con il processo alla 'ndrangheta concluderà la sua lunga carriera forense. Parlerà in difesa [redacted] Francesco Cugliandro ed Antonino Maesano. Quest'ultimo è considerato dall'accusa [redacted] dei luogotenenti del presunto capo della cosca, Domenico Cento. «E' incredibile - ha già affermato l'avvocato Jelasi - che [redacted] possa ritenere Maesano un capo mafioso. Al suo paese d'origine, Roghudi, lo chiamavano "o sciandoleo" [redacted] a dire un pitocco, un bonaccione, [redacted] pronto a fare da "materasso" al prossimo». [a. r.]

In cantiere al «Dalla Chiesa» di Omegna un corso per stilisti

Una scuola d'alta moda

L'istituto tecnico cusiano chiede al ministero il placet per istituire nuovi corsi di studio destinati a creare diplomati specializzati nel settore della sartoria

OMEGNA. Sulle orme dei grandi stilisti, da Armani a Versace, da Benetton alle grandi sartorie che hanno reso l'Italia famosa nel mondo sino [redacted] contribuire in maniera fondamentale a creare quello stile italiano che è diventato lo «status simbol» [redacted] chi conta: in qualsiasi angolo del pianeta. La moda italiana nel mondo: un'immagine, una vetrina della capacità creativa e dell'imprenditorialità del [redacted]stro Paese.

In linea con quanto sopra, dal prossimo [redacted] scolastico anche nel Cusio sarà possibile frequentare una scuola di operatore di moda. La proposta arriva dall'Istituto Tecnico «Dalla Chiesa» che ha chiesto al Ministero l'autorizzazione ad istituire dei corsi [redacted] grado di preparare queste nuove figure professionali. L'iniziativa ha destato l'interesse del provveditore agli studi di Novara, Pietro Cataldo e dell'amministrazione comunale di Omegna: [redacted] sorgerà, ma si attende solo il benestare del Ministero, la «scuola [redacted] moda» sarà l'unica esistente in tutto il Piemonte.

Destinata per molti aspetti soprattutto ad aumentare le opportunità di lavoro in campo femminile. «Indubbiamente - dice il professor Paolo Caruso - questi corsi, che si ispirano a quelli che già si tengono a Como, [redacted] destinati [redacted] dare preparazione professionale completa in grado perciò [redacted] interpretare quanto è [redacted] con [redacted] mondo della moda: dalla creazione di figurini alla realizzazione di modelli ed alla conoscenza di materiali e tecniche di confezioni sia artigianali che industriali». Insomma dalla sarta all'alta moda.

Il [redacted] previsto è triennale. Al termine [redacted] rilasciato un diploma di qualifica. Per chi desiderasse proseguire negli studi è previsto un biennio sino ad ottenere la maturità che apre la porta [redacted] qualsiasi Università. All'Istituto Dalla Chiesa si guarda [redacted] interesse a questa nuova offerta informativa: l'industria, a cominciare dal biellese, è molto interessata a questa nuova professione che, a parte alcuni grandi nomi, stenta [redacted] a trovare un nuovo ruolo nel panorama industriale.

«Il settore tessile - affermano molti esperti - comincia ad avvertire la concorrenza di molti Paesi dell'Europa dell'est. Che a differenza degli orientali non copiano, ma seguono, reinventandolo, il nostro stile. Per continuare [redacted] essere i primi nel mondo dell'abbigliamento e della moda è necessario creare nuove capacità professionali».

L'Istituto Dalla Chiesa sembra aver [redacted] al volo questa opportunità. Utilizzando computer per «inventare» nuovi colori e disegnare nuovi tessuti, studiando la storia dell'arte [redacted] del costume, disegno e poi ancora tecnologie tessili e matematica. Il tutto supportato da lezioni [redacted] modellistica [redacted] di confezione.

Vincenzo [redacted]

Il professor **Francesco Lombardi** con due studenti dell'istituto Dalla Chiesa

Dall'«Arca di Noè»

Tutti in aiuti gli [redacted] musical

OMEGNA. Il gruppo teatrale «Arca [redacted] Noè» dopo il successo delle ultime due rappresentazioni della celebre commedia musicale «Aggiungi un posto [redacted] tavola», ha deciso di devolvere [redacted] beneficenza il ricavato degli spettacoli.

Gli incassi sono stati destinati alle popolazioni del Piemonte colpite dall'alluvione; all'Associazione Nazionale Donne Opera[redacted] ad Seno, sede di Gravellona Toce; al Centro handicappati di Omegna; alle popolazioni dell'ex-Jugoslavia ed all'Oratorio [redacted] Omegna.

Agli ultimi due spettacoli hanno assistito oltre settecento spettatori, facendo registrare il tutto [redacted] teatro Sociale [redacted] Omegna. Adesso il gruppo teatrale cusiano, che ormai da due anni porta nei teatri e nelle piazze dell'Italia del nord la commedia [redacted] Garinei e Giovannini, ha in programma altre recite il [redacted] ricavato sarà sempre devoluto [redacted] beneficenza.

Tra i tanti che si sono voluti complimentare [redacted] i giovani artisti omegnesi durante la lunga tournèe, [redacted] Milano c'è stato anche Jonnhy Dorelli, che fu per anni il protagonista nazionale della commedia, un ruolo che nella riedizione «made in Cusio» è ricoperto da Augusto Quaretta. Tra l'altro, pochi giorni fa in tv è stata ritrasmes[redacted] l'allestimento originale con Dorelli: per Augusto [redacted] i sessanta componenti, fra attori [redacted] tecnici, del cast cusiano la replica si [redacted] quindi trasformata in un vero e proprio «spot». [v. a.]

DANCING il GLOBO — LOCALE CON ARIA CONDIZIONATA
BORGOVERCELLI TEL. 0161 - 213578
VENERDÌ [redacted] Orchestra PAOLO CELLA
SABATO 21 Orchestra FEZZARDI
DOMENICA [redacted]
Orchestra Spettacolo
RENZO E LUANA

VALLECHIARA DANCING-DISCOTECA
CARPIGNANO SESIA
BALLO LISCIO
Ven. 20 gen. [redacted] E I VISCONTI
Dame omaggio
Sab. 21 gen. I NOVELLI
Dom. 22 gen. ATHOS [redacted]
Dame omaggio
TEL. 0321/825.300
[redacted] pomeriggio discoteca

DANCING Sandokan
GRAVELLONA TOCE
Tel. [redacted] 846.100
LISCIO
Questa Sera: Orchestra RICKY SHOW
SABATO 21 GENNAIO
Orchestra I MAREA
DOMENICA 22 GENNAIO pomeriggio ore 14,30
TONY TESTA & PAOLA

OMEGNA
in posizione centrale, casa indipendente termoautonoma con giardino, soggiorno, cucina, 4 camere, doppi servizi. Cantina. Autorimessa. LIBERA SUBITO
TEL. 0323/86.61.20

"Per una vita in due"
L'INCONTRO
Istituto Matrimoniale dal 1980
Favorisce selezionate conoscenze in sede
NOVARA VIA XX SETTEMBRE 14

[redacted] - [redacted]
Laureata in lingue, pluriennale esperienza commercio export, collaboratrice [redacted] editrici, esaminerebbe proposte. Ottime referenze.
Tel. (0323) 86.12.16.

BORGOMANERO
A pochi chilometri elegante villa [redacted] mq. 152 con seminterrato ed ampio giardino posizione dominante panoramica ben soleggiata - [redacted] residenziale esclusiva - occasione irripetibile -
0322/243707

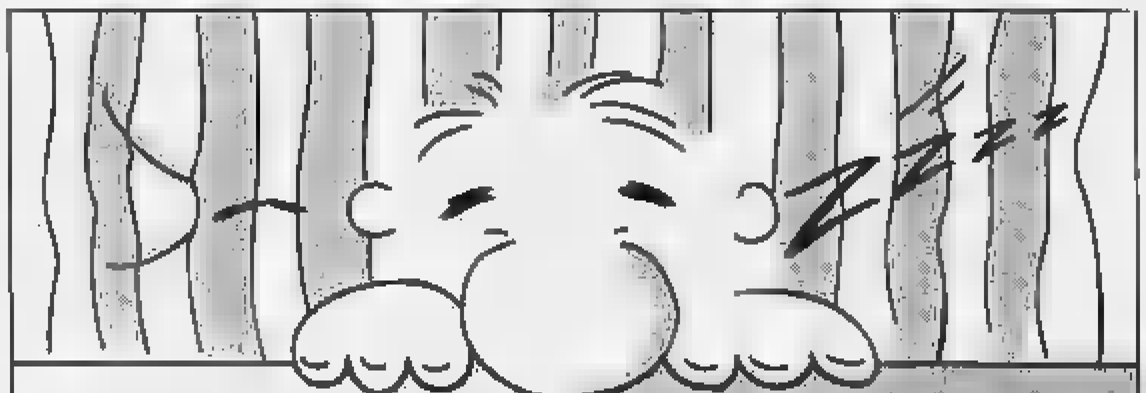

GRANDE FIERA DEL BIANCO
DAL 9/1/95 AL 28/2/95
PIUMINI, TRAPUNTE, COPRIPIUMINO, COPRILETTO, GUANCIALI, COPRIMATERASSO, COPRIRETE. CON SCONTI
DAL 10% AL 40%
OFFERTA STRAORDINARIA
PIUMINI D'OCA*
ciesse piumini
• Piumino cm. 155x200 — da £. 210.000
30% Piumino 70% Piumette — a £. 168.000
• Piumino cm. 250x200 — da £. 320.000
30% Piumino 70% Piumette — a £. 256.000
* FINO AD ESAURIMENTO SCORTE
ZEUS
Verbania Trobaso - Via Cotonificio 1 - Tel 0323/571437
Domodossola - C.so Moneta 52 - Tel.0324/242911
Borgomanero - Via Rosmini 11 - Tel. 0322/82626

L'Usl regolamenta le «badanti» ospedaliere: tariffe controllate e ricevute

Albo per le assistenti notturne

Il caso sollevato dal Tribunale per i diritti del malato. C'era chi guadagnava fino [redacted] 150 mila lire al giorno. Ma l'opposizione delle persone che vigilano nelle corsie è stata forte

VERBANIA. Si [redacted] soluzioni drastiche per il problema delle «badanti» all'ospedale di Pallanza. Chi era abituato [redacted] lauti guadagni in nero per l'assistenza notturna, [redacted] opposizione alle nuove norme [redacted] ciò impedisce di sistemare la situazione. Non si vede quindi altra via d'uscita che un intervento dell'amministrazione ospedaliera che impedisca l'accesso a chi non è in regola. E' quanto afferma il tribunale per i diritti del malato, che già mesi fa sollevò la questione. Essa trae origine dagli interventi assistenziali di privati, che giungono a guadagnare fino a 150.000 lire per [redacted] alcun controllo. Le assistenti notturne svolgono la loro attività senza rilasciare fattura, pertanto evadono le tasse e [redacted] permettono a chi paga di dedurre la spesa dalla propria dichiarazione dei redditi. «E' una situazione inaccettabile - afferma la responsabile del tribunale [redacted] malato, Floriana Maioli - per un servizio che dovrebbe [redacted] fornito gratuitamente [redacted] Usl. I degenti non devono comunque pagare cifre eccessive [redacted] di fuori di ogni controllo all'interno di una struttura che ha come propria finalità quella [redacted] prestare assistenza».

Per raggiungere l'obiettivo di un servizio [redacted] costi accessibili l'Usl ha regolamentato l'intervento delle assistenti in ospedale. Si è stabilito che, analogamente [redacted] quanto avviene presso [redacted] Usl [redacted] Novara, il loro compenso orario lordo non deve superare le ottomila lire, che devono essere in regola con le [redacted] sanitarie e fiscali e che devono rilasciare regolare fattura. Le persone disposte ad adeguarsi a tale normativa sono state invitate a presentarsi presso la direzione sanitaria per chiedere la loro iscrizione in un apposito elenco ed ottenere l'autorizzazione all'assistenza. Non devono svolgere prestazioni di carattere infermieristico, ma stare vicino [redacted] degenti.

Le conseguenze della suddetta regolamentazione però non si sono fatte attendere. Il rifiuto iniziale delle assistenti [redacted] iscriversi nell'elenco e a legalizzare la propria posizione, che ha causato disagi ai degenti per la difficoltà di usufruire delle prestazioni richieste, è diventato una vera e propria opposizione [redacted] solo un intervento mirato della direzione sanitaria ha mitigato il fenomeno. Dal canto suo, il tribunale [redacted] malato ha interpellato i centri d'ascolto della Caritas di Intra e Pallanza e i Gruppi vincenziani, per [redacted]porre lo svolgimento del servizio [redacted] chi [redacted] in cerca di lavoro. L'elenco delle persone disponibili continua però a restare desolatamente vuoto e a questo punto non resta che affidarsi a decisioni drastiche. «L'unica soluzione - dichiarano i responsabili del «tribunale» - sembra quella di chiedere all'ospedale di farsi carico per questo servizio di tutto quanto gli compete, arrivando a fornire l'assistenza dovuta e ad impedire l'entrata di estranei non in regola con gli adempimenti previsti».

Sergio [redacted]

L'ingresso dell'ospedale di Pallanza [redacted] notte sarà bloccato al personale [redacted] autorizzato a prestare assistenza ai degenti

Un settore in forte ripresa nella zona del Cusio

E' tornato il turismo in tutto il lago d'Orta

PETTENASCO. Riprende fiato, dopo due anni decisamente di crisi, il turismo sul lago d'Orta. Nel settore alberghiero lo [redacted] anno sono giunti nel Cusio ben il 18 per cento in più di turisti rispetto l'anno precedente. Altissimo, come sempre, il numero degli stranieri: ben 66 mi[redacted] rispetto ai 50 mila italiani. In testa i tedeschi che rappresentano [redacted] 38% dei turisti stranieri, seguiti dagli svizzeri con [redacted] 13%, dagli inglesi [redacted] il 12%, dai turisti dei Paesi Bassi con l'11%, e, staccati di poco, francesi, belgi, americani, svedesi, austriaci e spagnoli. Un fatto che fa ben sperare per il futuro.

[redacted] al futuro guarda il presidente degli albergatori del Cusio, Oreste Primatesta: «La locomotiva turistica si è rimessa in moto, cerchiamo però di non perdere questo treno. Non adagiomoci sugli allori e cerchiamo di migliorare l'offerta soprattutto per l'ospite che [redacted] da oltre Alpi». In che modo ? Puntando ad allungare la stagione turistica sul lago e facendo una adeguata promozione.

Pienamente soddisfatti del rapporto che si è creato tra Azienda ed operatori economici, adesso gli albergatori puntano a riqualificare il turismo cusiano. «La carta dell'ospite, inventata nel 1994, si è rivelata vincente - dice ancora Primatesta - così come si è rivelato proficuo [redacted] tabellone elettronico per informazioni e prenotazio[redacted] che si trova alla crociera di Orta. Il vero handicap che abbiamo nella nostra zona è la stagione turistica troppo breve, praticamente i [redacted] dell'estate e basta. Potremmo puntare anche [redacted] periodi primaverile e autunnale». Per meglio collaborare con gli altri enti che promuovono il turismo, gli albergatori hanno costituito il Consorzio Cusio Turismo a cui si devono numerose iniziative. La stagio[redacted] 1995 parte in grande stile: il Consorzio ha deciso la sua prima «sortita» estera decidendo di partecipare, con un proprio stand, alla Fiera di San Gallo, in Svizzera, che si terrà tra quindici giorni. Un importante appuntamento che coinvolge gli operatori turistici elvetici e tedeschi. Altro progetto di rilievo: un ufficio di prenotazione alberghiera ad Orta.

«Il nostro scopo è quello di coadiuvare l'Azienda di Promozione Turistica - precisa ancora il presidente degli albergatori cusiani - cercando di fare quello che l'Apt non può fare per motivi giuridici: come le prenotazioni alberghiere, per esempio». Il Consorzio punta però anche ad altro: chiusa l'era del turismo congressuale, che garantiva perlomeno l'apertura degli alberghi nel periodo autunno-inverno, si vuole adesso coltivare il turismo ecologico. Rivalorizzando anche l'aspetto paesaggistico e storico culturale del Cusio. «Pochissimi luoghi vantano le nostre bellezze naturalistiche - dice Primatesta - purtroppo dobbiamo denunciare la quasi totale mancanza di segnalazioni di sentieri e quei [redacted] percorsi esistenti sono malridotti». L'appello di Oreste Primatesta è stato comunque raccolto dall'Apt Lago d'Orta che sta realizzando una cartina con i sentieri del Cusio e Mottarone.

Vincenzo Amato

Tornano i turisti (più 18 per cento) nelle località attorno al lago d'Orta

Verbania, carabinieri bloccano giovane muratore accusato di detenzione di eroina

Dall'overdose la traccia [redacted] l'arresto

L'operazione è scattata dopo che un trentunenne era stato ricoverato all'ospedale in preda a malori causati dall'assunzione di droga. La sostanza ritrovata nascosta nelle abitazioni del fermato e della [redacted] famiglia

VERBANIA. E' finito in carcere con l'accusa di detenzione [redacted] droga. L'hanno individuato e arrestato i carabinieri, messi sulle sue tracce dopo il ricovero di un tossicodipendente in ospedale. E' Antonio Russo, [redacted] anni, sposato, muratore, che risulta residente a Stresa [redacted] domiciliato di fatto a Verbania in via San Marco al numero 7. Attualmente è detenuto nelle carceri di Verbania in attesa del processo.

I fatti. Una pattuglia di carabinieri, che era in servizio l'altra sera nei pressi dell'ospedale di Pallanza, notava due giovani che, dopo essere scesi da una Fiat Ritmo, stavano dirigendosi [redacted] pronto soccorso.

Un ragazzo sorreggeva l'altro che aveva un'andatura incerta, come se colpito da un forte malessere. Avvicinatisi ai due, nel giro di pochi minuti, i carabinieri riuscivano a stabilire che il ricovero urgente di Franco Musco, 31 anni di Verbania, era [redacted] causato da un'overdose di eroina.

Al conducente della Ritmo - che dapprima cercava [redacted] minimizzare l'accaduto - venivano richiesti i particolari della vicenda. Dopo alcuni minuti di un «botta e risposta» piuttosto concitato, i militari risalivano al nome del fornitore della droga.

Una prima perquisizione nell'abitazione di Antonio Russo, a Verbania, portava al rinvenimento di circa 5 grammi di eroina mentre altri [redacted] grammi circa venivano trovati nell'abitazione dei suoi genitori - naturalmente ignari del fatto - a Stresa. Stretto riserbo è mantenuto sull'identità del condu[redacted] Ritmo che sarà interrogato oggi dal sostituto procuratore Paolo Barlucchi, al quale è stata affidata l'inchiesta.

Sono ancora in corso le indagini dei carabinieri per stabilire se la cessione dell'eroina al Musco da parte [redacted] Russo possa es[redacted] stata casuale o se rientri invece nell'ambito di un traffico consistente ed organizzato. Non sarebbe la prima volta infatti che modeste quantità di stupefacente verrebbero vendute sulla piazza di Verbania in modo sistematico [redacted] programmato.

Aristide Ronzoni

Antonio Russo, 31 anni di Verbania

Concorso per studenti

Cer[redacted]i «logo» per il [redacted] della Valgrande

VERBANIA. Il Parco nazionale della Val Grande cerca un «logo» [redacted] sull'argomento la presidente Franca Olmi ha indetto anche un concorso fra gli alunni delle scuole medie del Verbano Cusio Ossola. I ragazzi vengono invitati ad individuare una immagine significativa che possa simbolizzare il Parco, ispirandosi [redacted] peculiarità ambientali, fauna, flora e tradizioni della zona.

Per favorire la partecipazione al concorso viene anche promossa negli istituti scolastici la proiezione di diapositive sull'area protetta commentate da esperti. Un modo sicuramente efficace per avvicinare il mondo della scuola a quello dell'ambiente. [s. r.]

IN BREVE

[redacted]

Quasi trecento le adozioni a distanza [redacted] bimbi del Burundi

Sono già quasi [redacted] le adozioni a distanza di bambini [redacted] Burundi promosse [redacted] centro d'ascolto della Caritas di Pallanza [redacted] collaborazione con il missionario don Carlo Masseroni. Le persone che aderiscono all'iniziativa di solidarietà versano un contributo che permette al bambino «adottato» di avere [redacted] necessario per vivere restando nel proprio Paese. [s. r.]

[redacted]

«I campanili» festeggia il ventesimo compleanno

Compie vent'anni di vita il bollettino mensile [redacted] campanili», diretto da don Pierino Lietta. Il primo numero del periodico uscì nel mese di luglio del 1975, [redacted] notizie relative a Comuni della Valle Cannobina. Attualmente esso si avvale di una rete di collaboratori in tutte le località dell'Alto Verbano. [s. r.]

STRESA

Incontro su Charles Pèguy e il crepuscolo dell'Europa

Prosegue presso villa Ducale il ciclo di incontri organizzati dal Centro culturale «Charles Péguy» e dedicati ai «Grandi interpreti del proprio tempo». Domenica alle 15 sarà Giuseppe Goisis, docente di filosofia della politica all'Università di Venezia, a svolgere una relazione sul tema «Charles Péguy e il crepuscolo della vecchia Europa». [s. r.]

[redacted]

La dottoressa Barazzoni è il difensore civico

Anche Invorio ha il difensore civico: si tratta della dottoressa Adriana Barazzoni Zaveri. [v. a.]

decio viaggi

OLEGGIO [redacted] - Via Dante [redacted] - Tel. 0321 998.635 - Fax 0321 998637

GALLA[redacted] (VA) - Via V. Veneto 8/a - Tel. 0331 775.461 r.a. - Fax 0331 775474 — INVERUNO (MI) - P.zza San Martino 32 - Tel. 02 978.9001 r.a. - Fax 02 9787969
CASSANO M. (VA) - Via Aldo Moro 25 - Tel. 0331 204.901 r.a. - Fax 0331 205678 — SESTO CALENDE (VA) - Piazza XXV Aprile 7 - Tel. 0331 922555

dal 10/02/95 al 12/02/95 MINICROCIERA IN CORSICA - [redacted] DO BRASIL — Sistemazione cabine da Lit. 132.000
dall'11/03/95 al 19/03/95 SENEGAL / SALY — Hotel 4 Stelle / pensione completa / bevande - Lit. 1.260.000
dal 02/04/95 al 09/04/95 BALEARI /PALMA DI MAIORCA — Hotel 3 stelle / pensione completa Lit. 505.[redacted]
dal 09/04/95 [redacted] 16/04/95 [redacted] / LANZAROTE — Hotel 3 stelle / pensione completa / bevande Lit. 957.000

** SPECIALE PASQUA **
dal 13/04/95 al 20/04/95 CANARIE / TENERIFE — Hotel 4 stelle / pensione completa / bevande Lit. 1.045.000
dal 14/04/95 al 17/04/95 PARIGI — Hotel 3 stelle / trasferimenti / pernottamento e 1ª colazione Lit. 805.000
dal 14/04/95 al 18/04/95 MALTA — Hotel 3 stelle / pensione completa / bevande Lit. 830.000

dal 21/04/95 al [redacted] VIEN[redacted]A — Hotel 3 stelle / volo da Linate / pernottamento e 1ª colazione Lit. 920.000
[redacted]al 22/04/95 al 29/04/95 [redacted] EL SHEIK / MAR ROSSO — Crociera «Oceano» in cabina doppia / pensione completa Lit. 1.580.000
dal 22/04/95 al 29/04/95 SHARM EL SHEIK / MAR ROSSO — Hotel 4 stelle / mezza pensione Lit. 1.260.000
dal 23/04/95 a[redacted]/95 [redacted] ANDALUSIA — Pensione completa Lit. 1.265.000
dal 28/04/95 al 01/05/95 PRAGA — Hotel 3 stelle / trasferimenti / pernottamenti e 1ª colazione [redacted]
dal 28/04/95 al 01/05/95 PARIGI — Hotel 3 stelle / trasferimenti / pernottamenti e 1ª colazione [redacted] 870.000

[redacted] LE QUOTE INCLUDONO: VOLO DA MALPENSA E TASSA D'ISCRIZIONE

Salone
LA [redacted]
Via Roma 80 - Torino
Telefono 534.914

Libreria internazionale del Salone

Da lunedì a sabato: 6-19,30 - Domenica: 6-12

UNITA' SOCIO-SANITARIA LOCALE N. 55 VERBANIA (NO)

Ai sensi dell'art. 6 della Legge [redacted] febbraio 1987, n. 67, [redacted] pubblicano i seguenti dati relativi al bilancio preventivo 1994 e al rendiconto gen.le 1993.

SETTORE I - SANITA'

ENTRATE — *(in migliaia di lire)* — [redacted]

DENOMINAZIONE	Previsioni di competenza da bilancio ANNO 1994	Accertamenti da conto consuntivo ANNO 1993
Trasferimenti correnti	148.997.550	155.118.772
Entrate varie	3.720.000	3.549.394
Totale entrate correnti	152.717.550	158.668.166
Trasferimenti in c/capitale	1.841.000	967.751
Assunzioni di prestiti	5.000.000	
Partite di giro	14.118.000	12.921.253
Totale	173.676.550	172.557.170
Avanzo	+ 1.563.879	- 386.450
Totale generale	175.240.429	172.170.720

[redacted]	Previsioni di competenza da bilancio ANNO 1994	Impegni da conto [redacted] ANNO 1993
Spese correnti	153.776.996	159.084.745
Spese in conto capitale	2.544.431	1.721.968
Rimborso prestiti	5.000.000	
Partite di giro	14.118.000	12.921.253
Totale	175.439.427	173.727.966
Perenzione applicata ex art. 49 L.R. n. 2/1981	- 198.998	- 1.557.246
Totale generale	175.240.429	172.170.720

Ai sensi dell'art. 6 della Legge 25 febbraio 1987, n. 67, si pubblicano i seguenti dati relativi al bilancio preventivo 1994 e al rendiconto gen.le [redacted].

SETTORE II - ASSISTENZA

ENTRATE — *(in migliaia di lire)* — [redacted]

DENOMINAZIONE	Previsioni di competenza da bilancio ANNO 1994	Accertamenti da conto consuntivo ANNO 1993
Trasferimenti correnti	2.004.734	[redacted].037
Entrate varie	164.962	25.785
Totale entrate correnti	2.169.696	2.041.822
Trasferimenti in c/capitale	-	-
Assunzioni di prestiti	-	-
Partite di giro	72.000	51.904
Totale	2.241.696	2.093.726
Avanzo	+ 20.433	- 7.502
Totale generale	2.262.129	2.086.224

DENOMINAZIONE	Previsioni di competenza da bilancio ANNO 1994	Impegni da conto consuntivo ANNO 1993
Spese correnti	2.196.129	[redacted].320
Spese in conto capitale	-	-
Rimborso prestiti	-	-
Partite di giro	72.000	51.904
Totale	2.268.129	2.086.224
Avanzo applicato	-	-
Totale generale	2.268.129	2.086.224

IL COMMISSARIO STRAORDINARIO
dott. Giuseppe Paolo De Casare

Attesa a Novara per la prima nazionale di «Otello», da mercoledì al Coccia

Umberto Orsini, perfido Iago

Il Moro di Venezia, immortale figura di Shakespeare, sarà interpretato da Franco Branciaroli, mentre Valeria Milillo è Desdemona. L'allestimento di Gabriele Lavia

Gino Bramieri ritorna a Vercelli a furor di popolo. In alto: Umberto Orsini e Gabriele Lavia durante le prove di «Otello»

NOVARA. Da più di un mese, prima a Roma e dal 2 gennaio a Novara, lavorano al ritmo di dieci ore al giorno. Adesso l'orologio non lo guardano neppure più. In vista del debutto non risparmiano davvero energie Gabriele Lavia, Umberto Orsini, Franco Branciaroli, Valeria Milillo e gli altri attori del cast.

Mercoledì 25, alle 21, al Teatro Coccia di Novara porteranno in scena in prima nazionale assoluta l'«Otello» di William Shakespeare, dramma che Lavia torna a firmare come regista dopo l'allestimento di vent'anni fa.

Lo spettacolo è prodotto dall'Eliseo e dal Teatro degli Incamminati in collaborazione con lo Stabile di Torino, il Comune di Novara e il sostegno finanziario della Banca Popolare di Novara.

Unica data in Piemonte, «Otello» verrà replicato fino a domenica 29. La prima nazionale con i critici e le autorità è fissata per le 20 di venerdì 27, una serata ad inviti che avrà comunque, per volontà del regista e degli attori, alcuni posti resi disponibili con la libera vendita dei biglietti.

Attesissimo, l'allestimento di Lavia si annuncia come l'evento teatrale dell'anno: sono già in calendario oltre 180 recite in tutta Italia. Il Moro di Venezia è interpretato da Franco Branciaroli, mentre Umberto Orsini nel ruolo di Iago e Valeria Milillo, reduce dai successi de «L'affare Makropulos», nei panni di Desdemona. Completano il cast Luca Lazzareschi, Susanna Marcomeni, Roberto Alinghieri, Lucio Rosato, Francesco Meoni, Fabrizio Russotto, Alkis Zanis, Claudio Calafiore, Giorgina Cantalini e Giuseppe Antignati. Scene e costumi sono di Paolo Tommasi. **[p. ben.]**

Moriconi

La scandalosa contessa

ALESSANDRIA. Una scandalosa contessa, descritta dalla penna di Aldo Palazzeschi e portata in scena da Valeria Moriconi.

Lunedì al Teatro Comunale di Alessandria andrà in scena l'«Interrogatorio della contessa M...» nella versione teatrale curata e diretta da Egisto Marcucci.

Con la Moriconi recitano Dario Cantarelli e Lino Spadaro. Per informazioni sui biglietti (40 mila primo settore, 26 mila, 2° e 20 mila galleria) rivolgersi al botteghino del Teatro, telefono 0131/234240. **[c. re.]**

Vercelli

Gran richiesta per Bramieri

VERCELLI. Ritorna Gino Bramieri, col consueto fortunato miliardo tentatore, sul palco del teatro Civico, per la stagione di Belvedere-spettacoli, domenica sera alle 21. Un grosso successo, questo lavoro di Enrico Vaime e Jaja Fiastri, che a Vercelli, fa replay a grande richiesta, dopo la recita nella passata stagione teatrale. «Se un bel giorno all'improvviso...» è una divertente pièce, dove Bramieri conduce la quadriglia con Gianfranco Jannuzzo ed Elsa Merlini. La storia: la famiglia Ceccarelli sconvolta da pacco lanciato dalla attraverso la finestra nel salotto buono. All'interno: un miliardo. Che farne? Il marito è per la restituzione, la moglie per la soddisfazione di sogni sopiti e mai realizzati. La realtà finale sarà una soluzione ben differente dai due casi progettati. **[g. bar.]**

Nizza Monferrato

Thompson e il blues di classe

NIZZA MONFERRATO. Schegge di blues d'autore si preparano per questa sera al «Blue Bird», il circolo jazz in via IV Novembre. Protagonista, insieme con la sua band, il musicista americano James Thompson, autore e compositore che si ispira alla tradizione nera.

E' davvero uno spettacolo speciale quello che Thompson riesca a proporre una volta in scena insieme al prediletto sax (senza dimenticare però flauto e voce).

Nato a Cleaveland (Ohio), vive a Los Angeles, dall'83 ha eletto l'Italia (attualmente Bologna in particolare) a paese d'adozione: qui lo trattengono ragioni d'amore e d'amicizia. Italiana è, infatti, la sua compagna, e nella cerchia di amici vanta Zucchero «Sugar» Fornaciari, Mingardi, De Piscopo, il gruppo degli Stadio, «amici» con cui ha collaborato a lungo.

Stasera Thompson sarà accompagnato da Enzo «Vince» Vallicelli (batterista e vocalist), Sergio Montaleni (chitarra e voce), Andrea Taravelli (basso).

«Un sound energico, virtuoso e raffinato» descrivono gli estimatori. Il repertorio si ispira ai classici del blues, alle fiamme del soul. «Le sue esibizioni non si dimenticano facilmente» è il coro unanime di chi ha avuto modo di ascoltarlo.

Il costo del biglietto per il concerto di stasera è di 20 mila lire, s'inizia alle 22.

Per informazioni telefonare allo 0141/793.569 (ore serali).

Venerdì prossimo il «Blue Bird» ospiterà il concerto di presentazione dell'ultimo cd «Lucky Serenade» del bassista Luciano Milanese accompagnato da Andrea Pozza al piano, Claudio Chiara (sax), Carlo Milanese (batteria), Renata Tosi (vocalist). **[m. t.]**

«Stripmen» a Bra

E adesso si spoglino i ragazzi

Spogliarello maschile a Bra

BRA. Aitanti ballerini stasera si cimenteranno in uno «Strip man show». Cornice dello spettacolo, tutto dedicato alle donne, sarà la discoteca «B.narios». L'appuntamento è alle 23,30. In pista si scateneranno tre ragazzi che sulla nota dei successi del momento si cimenteranno in coinvolgenti e piccanti performance. La serata è stata realizzata con la collaborazione di alcuni negozi della città. Fino alle 24 l'ingresso è riservato solo alle donne. Lo spettacolo rientra nell'ambito delle feste a tema in programma il venerdì al «B.narios».

Un altro appuntamento da non perdere è quello in calendario martedì sera. Tutta la notte sarà dedicata alla musica rock «per non dimenticare un'epoca, un mito» spiegano i titolari del locale. La serata è stata ideata in collaborazione con alcuni negozi di dischi della provincia. **[r. a.]**

Ad Aosta

Cavallino Bianco e Cin-Ci-Là

AOSTA. Due spettacoli di operetta per la «Saison culturelle» valdostana. Il Teatro Giacosa di Aosta ospita la prossima settimana due serate dedicate al «teatro musicale» nato nell'Ottocento come evoluzione del «singspiel» tedesco e del «vaudeville» francese.

Per martedì è in calendario una delle più celebri operette austriache, «Al cavallino bianco», che sarà portata in scena ad Aosta dalla Compagnia dell'operetta del Teatro Bellini di Napoli, in collaborazione con il Teatro dell'opera di Cuba, da sempre accolta dal pubblico di tutta Europa con grande entusiasmo. L'operetta viennese fu quindi quella da cui presero compositori di altra nazionalità. Tra questi gli italiani Leoncavallo, Costa e Petri, i più celebre e fecondi scrittori di operetta del mondo dello spettacolo nazionale.

Il coro e l'orchestra di «Al cavallino bianco» saranno diretti dal maestro Mario Ciervo. La regia dello spettacolo in cartellone per martedì alle 21 è di Livio Galassi.

«Cin-Ci-Là» è, invece, il titolo dello spettacolo di Carlo Lombardo e di Virgilio Ranzato che verrà presentato nell'ambito della Saison culturelle giovedì sera, sempre alle 21.

L'operetta sarà rappresentata dalla Compagnia di operette del Teatro di Torino, in collaborazione con la Compagnia di danza Teatro di Torino. Il ruolo della protagonista principale dello spettacolo sarà interpretato da Nadia Furlon. L'orchestra sarà diretta dal maestro Gioele Mugliardo. La regia è di Cesare Goffi.

I biglietti per i due spettacoli sono in prevendita nei vari punti della Valle della Saison culturelle. **[sa. b.]**

A CAUSA DI SFRATTO

LIQUIDAZIONE TOTALE

10.000 TAPPETI ORIENTALI

PER TRASFERIMENTO SEDE

VERBANIA - INTRA

VIA SAN VITTORE 76 - Tel. 0323/519019

A PREZZI DA INGROSSO

Saiz S.p.A.

fotolito gigantografie clichès studio grafico
fotoritocchi fotocomposizione duplicazione microfilm
10126 torino via marenco 32 palazzo "La Stampa"
tel.011/634.963 ric.aut.

Stasera nelle discoteche del Novarese sono attese come ospiti o attrazioni tante celebrità

In pista [redacted] le «stelle» [redacted] tv

Al Kursaal di Pallanza arrivano Giorgio Mastrota [redacted] Natalia, al Trocadero di Domo c'è Indiana, la cantante in testa alle hit con «All I Need is love». Bill Spencer di «Beautyful», Carla Liotta e Terry Schiavo sono al Nabila

DOMODOSSOLA. Un altro weekend [redacted] le stelle della tv [redacted] locali della provincia. In programma stasera un'autentica calata di personaggi del mondo dello spettacolo, tra musica, moda e mondanità. Il viaggio in questo venerdì da... mille e [redacted] notte s'inizia da Verbania, dalla discoteca «Kursaal»: verso mezzanotte è attesa la visita [redacted] due beniamini delle tv Finivest, [redacted] Giorgio Mastrota [redacted] Natalia Estrada. Simpatico lui, prorompente e solare lei: difficile trovare una coppia così ben assortita davanti [redacted] dietro ai teleschermi. Giorgio e Natalia hanno [redacted] dotto [redacted] conducono trasmissioni popolarissime come «Bellezze al bagno», «Sabato al circo» e il «Gioco delle coppie».

Dal mondo della tv [redacted] quello della [redacted] di tendenza: al «Trocadero» di Domodossola riflettori accesi su Indiana, splendida modella di Missoni che da qualche mese ha abbandonato le passerelle, per proporre le sue insospettabili qualità canore. Il fisico statuario, poi, ha fatto il resto: in poche settimane Indiana ha scalato le classifiche dei più ballati, tra queste la «Deejay Parade». Il suo mix «All i need is love» [redacted] al primo posto della hit di Radio Deejay.

Ma non è finito qui. Amate le telenovelas e i bellissimi [redacted] «Beautiful»? Allora non dovete far altro che recarvi [redacted] «Nabila» di Cuzzago [redacted] Premosello e aspettare l'arrivo di Bill Spencer, direttamente dal set della seguitissima «soap opera» [redacted]. Ad accompagnare Bill [redacted] sarà Carla Liotta, la biondissima ospite fissa del «Maurizio Costanzo Show» perennemente a caccia del miliardario da sposare (che sia la volta buona al Nabila?). Ci sarà anche Terry Schiavo che i teenager ben conoscono per le [redacted] apparizioni quotidiane a «Smile», contenitore di musica e attualità in onda ogni pomeriggio su Italia Uno. **[m. p.]**

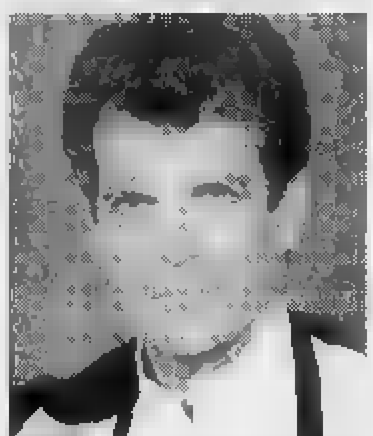

La cantante e top model «Indiana» [redacted] di scena in Ossola. Qui a fianco, Bill Spencer, attore del serial americano Beautyful. Sopra, Giorgio Mastrota e la moglie spagnola Natalia Estrada

NOTTE [redacted]

[redacted]

Il sound della M & M

Maurizio Borella [redacted] Massimo Viancino, in arte gli «M [redacted] M», stasera al «Der Bunker» di Oleggio. Country e folk.

[redacted] BERIMBAO

Son de la Cuadra

Salsa e ritmi sudamericani stasera al «Cafè» di Crabbia di Pettenasco. A proporli saranno i «Son de la Cuadra» dalle 22.

MAC LEOD

Una «big» band

Blue Satisfaction, big band, dalle [redacted] in blues, soul, rhythm and blues al Pub «Mac Leod» di Pombia.

JOKER

Ecco i Groovers

I «Groovers» al bar di Varallo Pombia. Canzoni originali e covers rock e rhythm and blues.

[redacted]

Le covers dei Sharon

La covers band dei «Sharon» si esibisce stanotte al «Waco's» di Lesa. Appuntamento dalle [redacted].

JAZZ PUB

«Caravan» musicale

Il duo «Caravan» [redacted] «Jazz Pub» di Alzate di Momo. Dalle 22.

MUSICLUB

Sbarcano i Pirati!

Walter Malaspina e i «Pirati del Ticino» sbarcano stasera alla birreria di Borgolavezzaro. Cannonate.. di note dalle 21.30.

[redacted]

Sexy show di Brigitte

Serata piccante nella discoteca [redacted] Santa Maria Maggiore [redacted] la spogliarellista Brigitte.

[redacted]

Una notte di magia

E' «Notte della magia» oggi alla Marsina di Cerano [redacted] maghi, giochi e i dj Enzo Lorefice, Fabrizio Del Frate, animazione di Simo, Turi e Giancarlo.

[redacted]

Effervescenti Tribal

Rockabilly anni '50 e '60 stanotte [redacted] music pub di Gozzano con i Tribal Bops. Dalle 22.

BAR [redacted]

Lucia e i Friends

La cantante jazz Lucia Minetti dalle 21,30 [redacted] i Friends al bar [redacted] via Bindo [redacted] Domodossola.

Stasera al «Perché no» parte la nuova rassegna

A [redacted] il «viaggio» [redacted] riscoperta [redacted] blues

VERBANIA. Dal blues delle paludi [redacted] Stevie Ray Vaughan. E ritorno. Il viaggio nella «musica del diavolo» comprende q[redacted] tro tappe. Lo organizza il circo[redacted] «Perchè [redacted] di Verbania, che aveva promosso di recente un'analoga iniziativa dedicata al jazz. Con il blues si parte stasera. Protagonista è il cantante e armonicista Angelo Rossi, che [redacted] una lunga collaborazione con l'americano Larry Johnson e per questo si è meritato (come altri artisti della rassegna) una citazione nell'«Enciclopedia del blues e della musica nera» di Arcanaeditrice.

Rossi è il front-man dei «Watch Out», una delle band più attive [redacted] apprezzate della scena musicale lombarda. Ne fanno parte i fratelli Francesco [redacted] Antonio Colombi, voce e chitarra, Stefano Giuliani al basso e il batterista Mauro Crugnola.

Il repertorio proposto è centrato sul blues classico della tradizione [redacted] e [redacted] influenze rock. Predominano le coloriture tipiche dalla South Side [redacted] Chicago e della «Swamp» della Louisiana. Le [redacted] proposte sono di grandi nomi del firmamento blues: Little Walter, Jimmy Rogers, Emore James, Willie Dixon, Slim Harpo Pee Wee Crayton, Georhe Harmonica Slim.

Il secondo appuntamento, previsto il [redacted] febbraio, vedrà protagonista Giancarlo Schinina e la Level Blues Band, spesso di scena nei locali del Novarese con un repertorio di brani di blues urbano «made in Chica[redacted]. Il 17 febbraio toccherà al trio Little Red and The Roosters, capitanato da Andrea Scagliarini che si è perfezionato all'armonica diatonica negli Usa. La rassegna si conclude il 10 marzo con il ritorno [redacted] Mister Blues and Family, quartet[redacted] che propone [redacted] blues elettri[redacted] e sanguigno. **[m. p. a.]**

Un inedito concerto di Omegna Classica

In viaggio [redacted] i [redacted] con la [redacted]

OMEGNA. Anno nuovo, musi[redacted]... antica. La stagione di Omegna Classica propone per questa sera alle 21, nella chiesa dell'oratorio, ad ingresso gratuito, un originale concerto di chitarra. Protagonista è Claudio Farina, giovane ma virtuoso chitarristica massese che alterna nei [redacted] spettacoli uno strumento barocco ad un più moderno e [redacted] «Giulietti». Il programma [redacted] una originale selezione di brani [redacted] autori che spaziano dal Cinquecento al Seicento e raramente vengono eseguiti. Una rivisitazione quasi d'obbligo considerato che Farina [redacted] il concerto cusiano vuole presentare al pubblico l'intero, e quasi, percorso storico-musicale della chitarra.

In questa ottica gli autori del '500 emergono in tutta la loro suggestiva creatività. Brani [redacted] facile ascolto ma di [redacted] certa difficoltà esecutiva tali che Farina interpreta con una prezio[redacted] chitarra barocca. La prima parte spazia da De Mudara Villa-Lobos, passando per Legnani, del quale viene proposto un «Capriccio» a Giuliani, del quale Farina propono una serie [redacted] variazioni su tema di Handel.

Nella seconda parte Farina affronta repertori moderni, Ottocento e Novecento in particolare, con autori particolarmen[redacted] amati dal grande pubblico quali Angel Barrios, musicista e chitarrista spagnolo scomparso nel 1964. In chiusura un'autentica chicca in anteprima: sulla base pre-registrata di una se[redacted] d'archi Farina suonerà una «Cavatina» di Stanley Myers. Brani che il chitarrista di Massa sta incidendo su un Cd di prossima pubblicazione. Dunque un concerto-spettacolo che è soprattutto un «excursus» storico. La bravura di Claudio Farina (una curiosità: è fratello [redacted] Damiano, giocatore della Juve Domo), fa [redacted] resto. **[v. a.]**

[redacted]

STASERA AL CINEMA

[redacted] VE[redacted] Tel. 625.688. [redacted]: 20,15/22,15 L. 10.000/8000	**[redacted]** ☎ *di J. Duigan, con H. Grant, S. Neill, E. MacPherson (Austral./G.B. '93)* — Negli Anni 20, l'incontro tra un pittore blasfemo che ama dipingere bellissime donne nude e un vicario anglicano che tenta[redacted] redimerlo. N. V. [redacted] 38' **Dramm.**
Araldo Tel. 474.525. Or.: 20,05/22,15 Lire 9000/6000	**Con [redacted] occhi [redacted]** ☎ *di F. Archibugi, con D. Capriglio, G. Boccardelli, S. Sandrelli (Ita. '94)* — Toscana inizio '[redacted]: l'amore tra due giovani che si perdono e si ritrovano quando ormai i [redacted] destini [redacted] segnati. Da Tozzi. N. V. 1h 50' **[redacted]matico**
Faraggiana Tel. 627.678 Or.: 20,15/22,15 Lire [redacted]	**[redacted] al [redacted]** ☎ *di A. Benvenuti, con A. Benvenuti, E. [redacted], A. Serna (Ita. '[redacted])* — Un transessuale si innamora del cugino che non vede da [redacted] anni, un ristoratore in crisi con [redacted] moglie, e sogna di aprire con lui un bar. V. M. 14 1h 50' **Commedia**
Eldorado Tel. 624.158 [redacted]: 20,10/22,15 L. 10.000/6000	**The Mask** ☎ *di C. Russell, con J. Carrey, C. Diaz, R. Jeni (Usa '94)* — Un impiegato di banca si trasforma [redacted] «uomo [redacted] gomma» grazie a una maschera magica, ruba il cuore alla [redacted] di un gangster e affronta il boss. N. V. 1h 30' **Comico**
Vittoria Tel. 623.395 Or.: 20,05/22,15 L. 10.000/8000	**Kika - Un corpo in prestito** ☎
S. Cuore Tel. 455.484 Or.: 20/22,15 Lire [redacted]	**Mangiare bere [redacted] donna** ☎ *di A. Lee, con S. Lung, K.M. Yang, Chien-Lien Wu (Taiwan '94)* — [redacted] chef abilissimo, vedovo, [redacted] e con tre figlie: la gioia, le ribellioni e le scelte sentimentali ruotano intorno [redacted] ammalianti banchetti. N. V. 2h 14' **Comm.**
[redacted] S. Andrea L. 7000/5000 [redacted] 16/21 [redacted]	RIPOSO
[redacted] Inform. orari su segr. tel. 24.05.68. Or.: [redacted] L. [redacted]	**Miracolo nella 34ª strada** *di L. Mayfield, con R. Attenborough, E. Perkins, M. Wilson (Usa '94)* — Sogni e disincanti in un grande magazzino [redacted] lavora un Babbo Natale che entra così bene [redacted] parte [redacted] convincersi di essere quello vero. [redacted] V. 1h 53' **Comm.**
[redacted] Vandoni Lire 7000/5000 Or. [redacted] L. 7000/5000	RIPOSO
BORGOMAN. [redacted] Tel. 82.151. Or. 19,45/22 Lire [redacted]	**Viaggio in Inghilterra** *di R. Attenborough, con A. Hopkins, D. Winger, J. Mazzello (Ingh./Usa '94)* — La storia vera dell'incontro e dell'amore tra lo scrittore inglese cattolico C. S. Lewis e la poetessa inglese Joy Gresham. N. V. 2h 10 **[redacted]matico**
Nuovo Tel. 81.741 [redacted]: 20/22,15 L. [redacted]	**Intervista col vampiro** ☎ *di N. Jordan, con T. Cruise, B. Pitt, K. Dunst (Usa '94)* [redacted] vampiro racconta a un giornalista la storia della sua rinascione. Bella sua vita ormai senza tempo e senza età. Dal romanzo di Anne Rice V. [redacted] 14. [redacted] **Drammatico**
Piccolo Tel. 81.741 Or. 20,15/22,15 L. 10.000-5000	**The Mask** ☎ *di C. Russell, con J. Carrey, C. Diaz, R. Jeni (Usa [redacted])* — Un impiegato di banca si trasforma in un «uomo di gomma» grazie a una maschera magica, ruba il cuore alla pupa di un gangster e affronta il boss. N. V. 1h 30 **Comico**
[redacted] Ballardini Tel. (0337) 244.364 Or.: 14,30/16/17,30 20,30	RIPOSO
DOMODOS. Corso Informazioni e orari su segreteria tel. 240.853 Lire 10.000/6000	**Sotto il segno del pericolo** ☎ *di P. Noyce, con H. Ford, W. Dafoe, A. Archer (Usa '94)* — Caccia spietata ai boss della droga: la sfida è in mano al n[redacted] 2 della Cia e a un mercenario assoldato dal governo Usa. Da Tom Clancy. N. V. 2h 22' **Spionaggio**
Cine 1 - Sala I [redacted] Or.: 20,30/22,30 L. 10.000/6000	**The [redacted]** ☎ *di C. Russell, con J. Carrey, C. Diaz, R. Jeni [redacted] '94)* [redacted] impiegato di banca si trasforma in [redacted] di gomma» grazie a una maschera magica, ruba il cuore alla pupa di un gangster e affronta il boss. N. V. 1h 30' **Comico**
[redacted] 1 - Sala 2 Tel. 242.046. Or.: 20,30/22,30 L. 10.000/8000	**Miracolo nella 34ª strada** *di L. Mayfield, con R. Attenborough, E. Perkins, M. Wilson (Usa '94)* — Sogni e disincanti in un grande magazzino dove lavora un Babbo Natale che entra[redacted] bene nella parte da convincersi di essere quello vero. N. V. 1h 53' **Comm.**
[redacted] Tel. (0163) 840.201 Ore [redacted] Lire 8000/6000	[redacted]
OLEGGIO Cine Teatro Tel. 91.183. Or.: inizio 20/22. [redacted] [redacted] 7/5000	**Nightmare Before Christmas** ☎ *di H. Selick, con E. Leighton supervisore dell'animazione (Usa '93)* — Gli abitanti di Halloweenland si stancano del loro [redacted] mondo cupo, invidiano [redacted] radiosa [redacted] del [redacted] e cercano di imitarla N. V. 1h 47' **Animazione**
OMEGNA Cinema Sociale Tel. 61.459 Or.: 20/22 L. 7000/5000	**Luce rossa**
Oratorio Inizio ore 20,30 L. 5000	**Il re Leone** ☎ *di R. Allers e R. Minkoff, prod. Walt Disney (Usa '94)* — La storia del leoncino Simba che, dopo [redacted] scomparsa del padre, è destinato a superare molte prove prima di diventare il re della [redacted] N. V. 1h 30' **Cartoni Animati**
TRECATE S. Pellico Tel. 71.417. Or.: 20,15/22,15 L. [redacted]	**Il [redacted] Leone** ☎ *[redacted] Allers e R. Minkoff, prod. Walt Disney (Usa '94)* — La storia del leoncino Simba che, dopo la scomparsa [redacted] padre, è destinato a superare molte prove prima di diventare il re della savana. N. V. 1h 30' **Cartoni Animati**
VERBANIA Ariston Informaz. e prezzi spettacoli [redacted] numero [redacted] seg. telefonica 40.19.40 - Or.: 20,30/22,30	**Botte di [redacted]** *di T. Hill, con T. Hill, B. Spencer (Ita. '94)* — Due fratelli turbo[redacted], che non si vedono da tempo, sono invitati dalla madre a rappacificarsi per le feste di Natale. L'incontro avverrà grazie [redacted] N. V. 1h 40 **Commedia**
Vip Informaz. e prezzi spettacoli al numero di seg. telefonica 40.19.40 - Or.: 20,15/22,30	**Stargate** ☎
[redacted] (Intra) Informaz. e prezzi spettacoli al numero [redacted] seg. telefonica 40.19.40 - [redacted]: 20,30/22,30	**Timecop** ☎
Sociale (Pall.) Tel. [redacted] Or.: 19,45/22,15 L. [redacted]	**Sotto il segno [redacted] pericolo** ☎ *di P. Noyce, con H. Ford, W. Dafoe, B. Archer (Usa '94)* — Caccia spietata ai boss della droga, la sfida è in mano al numero 2 della Cia e a un mercenario assoldato dal [redacted] Usa. Da Tom Clancy. N. V. 2h 22' **Spionaggio**

PRIME VISIONI A TORINO

ADUA 200 c. G. Cesare 67. **Pulp Fiction.** Col. V. 18. Or.: [redacted]; 19,15; 22.
ADUA 400 c. [redacted] Cesare 67. Vedi teatri.
AMBRA v. Chiesa Salute 77, tel. 210.985. Vedi teatri.
AMBROSIO MULTISALA c. V. Emanuele II, 52, tel. [redacted].007. Sala 1. **Stargate.** Or.: 14,45; 17,20; 19,45; 22,30. Sala 2. **Forrest Gump.** [redacted]: 14,30; 17,10; 19,50; 22,30. Sala 3. [redacted] **o il segno del pericolo.** Or.: 14,30; 17,10; 19,50; 22,30.
ARLECCHINO c. Sommeiller 22. [redacted] **mask.** Or.: 14,30; 16,30; 18,30; 20,30; 22,30.
CAPITOL v. S. Dalmazzo 24. **S.P.Q.R. 2000 e ½ anni fa.** Or.: 15,45; 18; 20,15; 22,30.
CENTRALE v. C. Alberto 27. **Sole ingannatore.** Or.: 15,10; 17,35; 20,05; 22,30.
C. [redacted] v. Garib. 32/e. **Con [redacted] occhi chiusi.** Or.: 15,50; 18,05; 20,20; 22,30.
C. CHAPLIN 2 v. Garibaldi 32/e. **4 matrimoni e un funerale.** Or.: 15,30; 17,50; 20,10; 22,30.
CRISTALLO v. Goito 5. **Junior.** Or.: 16; 18,10; 20,20; 22,30.
DORIA via Gramsci 9. **Tre vedove e un delitto.** Or.: 16; 18,10; 20,20; 22,30.
ELISEO GRANDE p. Sabotino. **Il re leone.** Or. 15,10; 17; 18,50; 20,40; 22,30.
ELISEO BLU p. Sabotino. **Occhi nelle tenebre.** Or.: 15,30; 17,50; 20,10; 22,30.
ELISEO ROSSO p. Sabotino. **Warriors - [redacted] nella arena guerrieri.** Or.: 16; 18,10; 20,20; 22,30.
EMPIRE p. [redacted] Veneto 5. **Junior.** Or.: 16; 18,10; 20,20; 22,30.
ERBA c. Moncalieri 241. **Mangiare bere uomo donna.** Or.: 20; 22,30.
ETOILE via Bruno Buozzi ang. v. Roma. **Il mostro.** Or.: 15,15; 17,40; 20,10; 22,30.
FARO v. Po 30. **Il re Leone.** Or.: 20,35; 22,30.
FIAMMA c. Trapani 57. **Sotto il segno del pe[redacted]** Or.: 14,45; 17,20; 19,55; 22,30.
IDEAL c. [redacted]. **Stargate.** Or.: 15; 17,30; 20; 22,30.
KING via Po 21, tel. 812.5996. **Fino alla follia.** Or.: 16,30; 18,30; 20,30; 22,30.
[redacted] s. S. Teresa 5. **OcchioPinocchio.** Or.: 17; 19,50; 22,30.
LILLIPUT v. XX [redacted] 15 bis. [redacted] **Gump.** Or.: 14,45; 17,20; 19,55; 22,30.
LUX Galleria San Federico. **Intervista col vampiro.** Or.: 15,15; 17,40; 20,05; 22,30.
MASSIMO UNO via Montebello 8. **Vanya sulla 42ª Strada.** Or.: 15,50; 18; 20,15; 22,30.
NAZIONALE 1 v. Pomba 7. **Warriors - Una [redacted] arena guerrieri.** Or.: [redacted]; 18,10; [redacted] 22,30.
NAZIONALE 2 via Pomba 7. **La tela y la [redacted].** Or.: 15,15; 18,20; 20,25; 22,30.
OLIMPIA 1 via Arsenale 31. **The Mask - Da zero a mito.** Orario: [redacted],30; 16,30; 18,30; 20,30; 22,30.
OLIMPIA 2 v. Arsenale 31. **Bello al bar.** Or.: 14,30; 16,30; 18,30; 20,30; [redacted]
[redacted] via [redacted] Settembre 15. **Timecop - Indagine [redacted] futuro.** Or.: 14,30; 16,30; 18,30; 20,30; 22,30.
ROMANO Gall. Subalpina. **Sirene - Sirene.** Or.: 16,15; 18,20; 20,25; 22,30.
[redacted] **RITZ** via Acqui 2. **Occhi nelle tenebre.** Or.: 16; 18,10; 20,20; 22,30.
[redacted]**RIA** via Roma 338. **Kika.** Or.: 15,45; 18; 20,15; 22,30.

TEATRI A TORINO

TEATRO REGIO. Stagione d'Opera 1994-95. Dal 24/1 al 7/2 **A midsummer night's dream (Sogno di una notte di mezza estate).** Opera in 3 atti di B. Britten, dalla commedia di W. Shakespeare, [redacted] Maucen direttore; [redacted] Alfredo Arias. Orchestra del Teatro Regio. Biglietteria ore 13-18.30. Tel. 8815.241/242.
CARIGNANO. P. Carignano 5. Teatro Stabile Torino. Ore 20.45 lo Stabile Friuli-Venezia Giulia presenta Ottavia Piccolo in **Medea** di Grillparzer, regia Nanni Garella. Biglietteria T.S.T., v. Roma 49 (orario 12-18, lunedì riposo). Tel. 517.6246 - 544.562. Ultimi tre giorni.
ERBA. c. Moncalieri 241. Tel. 661.5447. Ultime 3 recite, stasera alle 21, nuovo record di risate, continua il successo della comp. com. piem. Mario Brusa in **Tromlin an purgatouri**, una novità assoluta di Fenoglio, Lori, Brusa con la partecipazione straordinaria di Bruno Gambarotta, regia Edmo Fenoglio. Informazioni e prenotazioni orario continuato 9-23.

PRIME VISIONI A MILANO

AMBASCIATORI corso [redacted] Emanuele 30. **Sirene.** Or.: 15; 16,50; 18,40; 20,30; 22,30. Ingr. [redacted].
ANTEO via Milazzo 9. **Mangiare, [redacted] re, uomo, donna.** Or.: 14,30; 17,10; 19,50; 22,30.
APOLLO Gal. De Cristoforis. **S.P.Q.R. 2000 e ½ anni fa.** Or.: 15,30; 17,50; 20,10; 22,30.
ARIOSTO via Ariosto 16. **Il postino.**
ARISTON Gal. Corso. [redacted] **gli** [redacted] **chiusi.** Or. 15; 17,30; 20; 22,30. Ingr. 12.000.
[redacted] Gall. Corso. **Occhi nelle tenebre.** Or.: 14,30; 16,30; 18,30; 20,30; 22,30.
[redacted] corso V. Emanuele 11. **OcchioPinocchio.** Or.: 14,30; 17,10; 19,50; 22,30. Ingr. 12.000.
[redacted] piazza Cavour 3. **Sotto il segno del pericolo** (1ª vis.). Or.: 14,30; 22,30. Ingr. 10.000.
[redacted] **ALLEN** via Monte Nero 84. **Bello al bar.** Or.: 15,30; 17,50; 20,10; 22,30. Ing. 12.000.
COLOSSEO CHAPLIN via Monte Nero 84. **Naked.** Orario: 14,30; 17,10; 19,50; 22,30. Ingresso 12.000.
[redacted] via Monte Nero 84. **Sotto il segno del pericolo.** Or.: 14,30; 17,10; 19,50; 22,30.
CORALLO largo C. [redacted] Servi. **Sirene - Sirene.** Or.: 15,45; 18; 20,10; 22.30. Ingr. 10.000.
CORSO Gall. Corso 2013. **The mask.** Orario: 15,30, 17,50; 20,10; 22,30. Ingresso 10.000.
ELISEO via Torino 64. **Occhi nelle te[redacted]**. Orario: 17,50; 20,10; 22,30. Ingresso 10.000.
EXCELSIOR Galleria del Corso. [redacted] **riora.** Or.: 15,30; 17,50; 20,10; 22,30. Ingr. 10.000.
MAESTOSO [redacted] Lodi 39. **S.P.Q.R. 2000 e ½ anni fa.**
[redacted] via Manzoni 40. **Junior.** Orario: 15,15; 17,40; 20,05; 22,30. Ingresso 10.000.
MEDIO[redacted] corso Vittorio Emanuele 24. [redacted] **mostro.** Orario: 15; 17.30; 20; 22.30.
METROPOL via Piave 24. [redacted]. Or.: 15,30; 17,55; 20,10; 22,30.
MIGNON Galleria [redacted] Corso 4. [redacted] **Re Leone.** Orario: 14,30; 16,30; 18,30; 20,30; 22,30. Ingr. [redacted].
NUOVO ARTI via Mascagni, 8. **Il re leone**
[redacted] **ORCHIDEA** via Terraggio 3. **Quattro matrimoni e un funerale.** [redacted]: 16; 18,10; 20,20; 22,30. Ingr. 12.000.
[redacted] **SALA 1** via Santa Radegonda [redacted] **Intervista** [redacted] **Vampiro.** Orario 15,10; 17,35; 20; 22,35. Ingresso 10.000.
ODEON SALA 2 [redacted] Radegonda 8. [redacted] **del pericolo.** Orario: 14,30; 17,05; 19.40; 22.30. Ingresso 12.000.
ODEON SALA 3 via Santa Radegonda 8. **Forrest Gump.** Or.: 14,30; 17,05; 19,45. Ingr. 10.000.
O[redacted] **SALA** [redacted] via S. Radegonda 8. **Miracolo italiano.** Orario: 16,10; 19,10; 22,10. Ingresso 12.000.
ODEON SALA 5 v. Santa Radegonda [redacted] **Pulp fiction.** Or.: 15,20; 17,40; 20,10; 22,35. Ingr. 12.000.
[redacted] via Santa Radegonda [redacted] **Bello al bar.** Or.: 15,30; 17,50; 20,10; 22,35. Ingr. 10.000.
[redacted]**ON** [redacted] via Santa Radegonda 8. **Fino alla** [redacted]. Or.: 15,20; 17,40; 20,10; 22,35. Ingr. [redacted]
ODEON SALA 8 via S. Radegonda 8. [redacted] **corvo.** Or.: 15,30, 17,50; 20,10; 22,35. Ingr. 12.000.
ODEON SALA 9 via Santa Radegonda [redacted] **Junior.** Or.: 15,20; 17,40; 20,10; [redacted]. Ingr. 10.000
O[redacted]N **SALA 10** via Santa Radegonda 8. **Viaggio in Inghilterra.** [redacted]: 14,55; 17,20; 19,50; 22,35. Ingresso 12.000.
ORFEO via Zugna 50. **Il re Leone.** Or.: 15; 17; 18,50; 20,40; 22,30. Ingr. 12.000.
PASQUIROLO corso Vittorio Emanuele 28. **Tre vedove e un delitto.** Or.: 15,30; 17,50; 20,10; 22,30. Ingresso 12.000.
PLINIUS via Abruzzi, [redacted] - **Sirene.**
PRESIDENT l. Augusto 1. **Vanya sulla 42ª strada.** Or.: 15,30; 17,50; 20,10; 22,30. Ingr. 12.000.
SEMPIONE via Pacinotti 6. **Lamerica.** Or.: 21
SPLENDOR via Gran Sasso 28. **S.P.Q.R. 2000 e ½ anni fa.**
TIFFANY corso Buenos Aires 39. [redacted] **matrimoni e** [redacted] **funerale.** Or.: 20,10; 22,30. Ingr. 10.000.

TEATRI A MILANO

ALLA SCALA p. della Scala, tel. 7200.3744. Ore [redacted] **West.**
[redacted] Conservatorio 12, telefono 7[redacted]. Ore 21 **Orchestra Verdi.**
[redacted] via [redacted] Correnti 11, tel. 837.5896. Ore 21,15 **La cantatrice calva.**
SMERALDO p. XX[redacted] Aprile 10, tel. 2900.67.67. Ore 21: **La vita è un tram**
SAN [redacted] Venezia 2, telefono 7600.2985. Ore 21 **Colpo di sole.**
FILODRAMMATICI [redacted] Filodrammatici 1. Tel. [redacted]. Ore [redacted] **Goldoni** [redacted] **musica.**
[redacted] via G. Ferrari 11, telefono 832.3156 - 546.1434.
[redacted]**UT OFF** via Duprè [redacted] Inform. [redacted] 3926.2262. Ore 21: **Edipo re.**
PICCOLO TEATRO [redacted] Rovello 2, tel. [redacted]. Riposo.
MANZONI via Manzoni [redacted], telefono [redacted] 20,45: **Il tacchino.**
CIAK via Sangallo 33, [redacted] 7611.1015 Riposo.
ARIBERTO via D. Crespi 9. Per inf. tel. [redacted]. **Un pizzico di follia.**
[redacted] via Olmetto [redacted]. Telefono 87.51.85. **Viva la pensione.**
[redacted] piazza San Babila 37, telefono 7600.0086/87. Ore 21 **Il comico.**
[redacted] via Pastrengo 16, tel. 607.16.95. Ore 10,30 **Lear.**

LE TV PRIVATE

VIDEONOVARA: 18,30 Amici animali; 19 Vn Notizie; 19,30 Estate a soqquadro; 20,30 Film Odeon; 22,45 Moto. **VCO:** 1[redacted] Zapping [redacted] libreria, rubrica; 19,30 Telefilm; 20 Anteprima sport; 20,30 Casa Mo[redacted] 22,30 Film, 0,30 Cinerubrica. **ALTAITALIA TV:** 21,20 Il salotto, talk show; 22,30 News Edizione Notte; 23,30 News Edizione Notte; 24 Speciale [redacted]: Filo d'Arianna; 0,30 News Ultima Edizione

CHIEDETELO A LA STAMPA
... COSA SI DICE DI QUEL FILM: le recensioni [redacted] Lietta Tornabuoni sui film in prima visione
TELEFONA AL 144 66 0910 (lire 952 al minuto + iva)

Fino al 28.01

IPER

ALIMENTARI ... ALIMENTARI ... ALIMENTARI ...

CONFETTURE ASSORTITE SANTA ROSA
[illegible]
L. 1.990
[illegible]

CRESCENZA LIGHT INVERNIZZI
GR. 200
L. 2.490
AL KG. L. 12.450

BIBITE ASSORTITE SAN BENEDETTO
LT. 1,5
L. 790
AL LT. L. 527

COLGATE BLUE GEL
GIGANTE ML. [illegible]
L. 1.990
[illegible]

FAZZOLETTI KLEENEX
L. 1.990

CARAMELLE SPERLARI
ERBE ALPINE / POLARIS
GR. 200
L. 1.490
AL KG. L. 7.450

ACQUA VERA NATURALE
LT. 2
L. 590
AL LT. L. 295

YOGURT ASSORTITI MIO LOCATELLI
GR. 250
L. 1.790
AL KG. L. 7.160

CAFFÈ MACINATO
GR. 250
L. 3.490
AL KG. L. 13.960

[illegible] DI FILETTI FINDUS
GR. 400
L. 6.990
AL KG. L. 17.475

-50%

BADEDAS DOCCIA
ML. 250
L. 2.990
AL KG. L. 11.960

VIVA I SALDI!

TESSILE ... TESSILE ... TESSILE ...

-30%

GIACCONE DONNA
DOUBLE FACE
L. 39.900

GIACCONE UOMO
TESSUTO SPALMATO INTERNO PELO STACCABILE
L. 97.300

CAMICIA BAMBINO
SCOZZESE IMBOTTITA
L. 13.900

-20%

Offerte valide salvo esaurimento scorte ed eventuali errori

PANTALONI DONNA
IN PANNO
L. 17.400

GILET UOMO
TRAPUNTATO FODERA SCOZZESE
L. 29.000

PANTALONI UOMO
[illegible]
L. 24.900

GONNE BAMBINA
VARI MODELLI
L. 9.900

-40%

COMPLETO BAMBINA
IN FELPA
L. 19.900

GILET DONNA
IN PILE REVERSIBILE
L. 19.900

CAMICIA UOMO
SCOZZESE TIPO CANADESE
L. 14.900

PARKA UOMO
L. 26.900

-10%

GIACCONE RAGAZZO
L. 24.900

NOVARA
[illegible]

VERCELLI
[illegible] viale per Trino

VALSESIA
Località [illegible]

BORGOMANERO
Viale Kennedy, 51

DOMODOSSOLA
Via [illegible], 51

Servizio [illegible] - [illegible] continuato [illegible] - Parcheggio gratuito a disposizione dei clienti.

Ginnastica, una quindicenne di Mosca è venuta a rinforzare la Libertas Novara

Eugenia, dalla Russia con amore

Ha sempre avuto l'Italia nel cuore ed ha accettato con entusiasmo di gareggiare per la squadra novarese impegnata nel campionato di serie A di artistica. Domani l'esordio a Fermo. Il 19 febbraio a Novara

Eugenia Roschina in allenamento con Donatella Sacchi. A destra Olga Martjnova e, in alto, Natascia Tokazeva

NOVARA. Dalla Russia con amore. Un amore grande per l'Italia e per la sua nuova squadra che quest'anno è la Libertas Novara. Eugenia Roschina, 15 anni, è arrivata da Mosca da [redacted] paio di giorni e rappresenta un «rinforzo» di classe per la squadra novarese, da domani impegnata nel campionato di serie «A» di ginnastica artistica. Fino all'anno scorso la formazione azzurra si [redacted] sempre battuta per la salvezza; questa volta - [redacted] la Roschina - punta [redacted] un piazzamento di prestigio.

In palestra, con la sua preparatrice Natascia Tokazeva (venuta dalla Russia assieme a lei) [redacted] sotto la guida di Donatella Sacchi, allenatrice d[redacted] Libertas e «gloria» della ginnastica novarese, Eugenia si sta preparando all'esordio nel massimo campionato italiano, domani [redacted] Fermo. Le sue prime impressioni «novaresi»? Positive: le compagne, la città, il cibo, tutto le va a genio. Lo dice alla cortese interprete Olga Martjnova Baglioni, moglie di un noto [redacted]merciante novarese, che [redacted] è prestata ad agevolare l'intervista con la giovane atleta.

Eugenia Roschina, moscovita puro sangue, fa ginnastica da quando aveva 4 anni. Ha [redacted]minciato prestissimo, quindi, ma non ci trova niente di strano: dalle sue parti è normale.

Titoli? Ne ha da vendere: campionessa russa per il '94, terza ai mondiali di Dortmund, specialista nelle parallele e nella trave, «ma mi piacciono tutte e quattro le specialità», precisa. L'Italia? «E' bella, la conoscevo già per avervi gareggiato in passato. No, [redacted] Novara non ero mai stata [redacted] mi sembra una cittadina assai ospitale e con gente simpatica». Quando la signora Olga le traduce la domanda sul cibo, Eugenia ha un sorriso un po' amaro: «Per quel poco che ho potuto verificare è buono. Ma sono in allenamento [redacted] non posso esagerare».

L'arrivo della Roschina rientra nelle regole federali: la formula è quella del prestito e certamente la Libertas ne avrà grossi vantaggi tecnici. Ne sono convinti tutti, dal segretario Luigi Agnelli all'allenatrice Donatella Sacchi. Per quest'ultima c'è anche la «novità» della collaborazione con la collega russa Tokazeva che ha accompagnato la giovane ginnasta sulla quale la Russia fa grande affidamento per i prossimi cimenti mondiali. Dopo il match di domani a Fermo, la Roschina gareggerà a Cesena il 4 febbraio e il 19 farà il suo esordio «nova[redacted]» al Palaverdi nella terza prova del campionato italiano.

SPORT FLASH

[redacted]

Recupero, ragazze Omegna battono capolista Pinerolo

Pallavolo Femminile Omegna sugli scudi. Al termine di una partita emozionante che ha lasciato tutti con il fiato sospeso, dopo due ore e mezzo di gioco, [redacted] ragazze di Paolo Cerutti hanno battuto per 3 [redacted] 2 la Pallavolo Pinerolo che guida la classifica di C1. Il risultato di mercoledì [redacted] rilancia le ragazze cusiane ai vertici della classifica [redacted] rimette [redacted] discussione il Campionato che sembrava [redacted] «fatto» privato tra Pinerolo e Italbrookers di Genova. Invece le ragazze omegnesi si sono imposte, [redacted] meno di dieci giorni proprio contro le due grandi portandosi al terzo posto. [v. a.]

[redacted]

In trasferta a Lecco coi tifosi del Novara

Il Novara calcio ha deluso i suoi tifosi col Saronno ma i sostenitori più appassionati, i giovani della «Lega ultras» e i «Furiosi» hanno organizzato la trasferta di Lecco in treno. Il ritrovo è fissato per [redacted] 9,45 alla stazione ferroviaria di piazza Garibaldi. [b.c.]

TENNISTAVOLO [redacted]

Prima di ritorno

Doppi successi per TT Ossola 2000 [redacted] Regaldi Novara

NOVARA. E' iniziato bene il gi[redacted] di ritorno per le squadre novaresi. In A2 brillante successo dei pongisti del TT Ossola 2000, che hanno centrato la vittoria con la trasferta a Verona: la squadra rimane così capolista a pari merito con il Parma. Sofferta la vittoria della Regaldi, in B2 maschile, che dopo una dura prova ha piegato in extremis (3-5) il Raffeisen di Bolzano; i punti sono stati conquistati da Cuzzoni e Bilucaglia.

Hanno avuto vita facile le ragazze della formazione di B, impegnate [redacted] Palaverdi contro le dirette inseguitrici dell'Us Chiadino di Trieste. Assenti due titolari, le triestine hanno perso per 5-1, mentre la Regaldi ha mantenuto il primato di imbattibilità. Protagoniste del successo [redacted] state Agnes Hegedus, Mo[redacted] Cannillo e Valentina Manoni. Il campionato riprende il 3 febbraio: l'Ossola 2[redacted] riceverà l'Asola, mentre le squadre regaldiane saranno impegnate in trasferta con i rispettivi fanalini di coda: Tt Marostica e Tt Grancia. [c. m.]

[redacted]

La stagione dello sci da discesa entra nel vivo con qualificazioni giovani e trofeo Crodino

Dopo Feller avanza Mauro Piziali

Il ragazzo di Masera, 17 anni, è la punta di diamante del team provinciale [redacted] gareggia nella squadra del Comitato Alpi Centrali. Domani e domenica i ragazzi allenati da Spatti saranno impegnati in due «giganti» a Pontedilegno

DOMODOSSOLA. Nello sci alpino, alle spalle [redacted] Maurizio Feller, il nazionale domese delle prove veloci (ottimi i due secondi posti ottenuti a La Thuile in settimana in altrettante gare valide per la coppa Europa), c'è un altro ossolano che [redacted] facendosi strada ed è entrato [redacted] far parte della squadra regionale maschile. E' Mauro Piziali, 17 anni di Masera, tesserato per lo sci club Domobianca che [redacted] è già [redacted] in luce nelle prime prove [redacted] circuito di qualificazione giovani. [redacted] badi bene, non è risultato da poco, quello ottenuto da Piziali se si pensa che la squadra del Comitato Alpi centrali è composta da otto atleti e il ragazzo ha dovuto vincere l'agguerrita concorrenza dei rivali lombardi che hanno alle spalle organizzazioni [redacted] piste importanti. Come noto, quella [redacted] Novara è l'unica provincia piemontese che, inserita nel Comitato Alpi Centrali, deve misurarsi con gli atleti lombar[redacted].

Ma accanto a Piziali c'è una squadra provinciale allenata da Davide Spatti [redacted] coordinata dal responsabile di settore Umberto Gioria, che sta decisamente crescendo in campo maschile e femminile.

Mauro Piziali; del Domobianca ha 17 anni

Le gare del circuito di qualificazione giovani sono iniziate il 23 e 24 dicembre scorsi con due giganti disputati a Bormio. In campo femminile [redacted] imposta in entrambe le [redacted] Marta Antonioli. Sonia Curti (Domobianca) è stata diciasettesima in entrambe le prove. Cristina Malagoni (San Domenico) è stata 24 e 26ª. In campo maschile, invece Marco Grassi di Selvino ha preceduto Piziali. Nella stessa gara, Simone Novarese (Jolly club Premosello) [redacted] ottenuto un buon sesto posto.

La seconda prova, due slalom speciali, si è disputata il 5 e 6 gennaio a Valtorta (Bergamo). Fra le giovani si [redacted] imposte Elena Bresciani e Luisa Riva (Lecco) [redacted] Sonia Curti decima e d[redacted] [redacted] M[redacted] Mattei (Seven Up Vigezzo) tredicesima e undicesima. In campo maschile successo di Emanuele Cancellieri (Bardonecchia) [redacted] Paolo Pelanconi (Campodolcino), rispettivamente nelle due prove. Fulvio Ardizzi (Domobianca) è stato diciasettesimo e ventesimo, Damiano Maranoli (Seven Up) ventesimo e 14°. Riccardo Lorenzone (San Domenico) 23° e 21°. Walter Arrigoni (Seven Up) [redacted] è ripetuto con due ventisettesimi posti.

Domenica scorsa [redacted] San Domenico di Varzo si è disputata invece una prova del circuito provinciale giovani, uno slalom gigante, valido per l'assegnazione del trofeo «Crodino».

Nella categoria femminile si è imposta Debora Guerra (Seven Up) davanti [redacted] Anna Sormani (Formazza) eppoi, nell'ordine: Manuela Jacchini (Macugnaga), Elisa Biggio (San Domenico) [redacted] Matilde Curti (Macugnaga). Nella categoria maschile, sulle nevi di casa, il [redacted] è andato a Willy Guenza (San Domenico) davanti a Simone Cantalupi (Goga di Casale Corte Cerro) eppoi nell'ordine: Diego Tadina (Piana Vigezzo), Mirco Rey (Seven Up) e Andrea Piazza (Macugnaga).

Il prossimo impegno, per i componenti del tem provinciale «Giovani» è previsto, domani e domenica prossimi sulle piste di Pontedilegno dove si disputeranno per due giganti di qualificazione giovani. [r.amb.]

VOLLEY [redacted]

Referendum, centinaia di tagliandi ogni giorno in redazione vanno a modificare le [redacted] classifiche

Una valanga di schede per il «Campione»

In campionato gare decisive per Pool Pavic e per Agil Trecate

VOTA I CAMPIONI

LA STAMPA - [redacted] VOLLEY

Nella mia provincia il campione o la campionessa del volley per il 1994 è:

NOME E COGNOME ....

SQUADRA ....

CITTA' ....

* * *

In serie A il campione o la campionessa del volley per il 1994 è:

NOME E COGNOME ....

SQUADRA ....

CITTA' ....

NOVARA. Duemila tagliandi ovvero [redacted] mila preferenze: una valanga di schede [redacted] riversano in redazione per «Vota i campioni», [redacted] referendum di La Stampa e Pavic Volley. Natalia Vignanò, la schiacciatrice dell'Omegna, è sempre in testa, [redacted] 393 voti, incalzata da Alberto Colombo (347) dell'Aut Filippo. Simone Adami del Pool Pavic (189), Angelo Binello dell'Armani Trecate (137), Gianluca Porzato dell'Aut. Filippo (120), la Gasperini (112) della Sanmartinese.

La [redacted] entry» della giornata è la palleggiatrice della Feb Pavic di C2, Sonia Gioria, che in solo colpo ha accumulato 103 voti. La seguono Lara Seragiotto (89), Gina Pesce del Castelletto (86), Crepaldi della Sanmartinese (81).

Vediamo la classifica della serie A. Tofoli del Sisley è al comando con 275 voti, tallonato da Fabio Vullo del Daytona con 269 voti e da Papi dell'Alpitour Traco Cuneo con 181 voti. Al quarto posto c'è De Grandis, ex Sanmartinese, [redacted] passata al Fano (112). Spunta anche Lara Seragiotto (110): la doppia classificazione si giustifica con la carriera di Lara, passata quest'anno alla massima serie con il Cislago. Ancora un giocatore del Sisley, Lorenzo Bernardi, 106 punti; Andrea Lucchetta (104), e Ganev (103). Fa capolista [redacted] Manù Benelli, (89), palleggiatrice del Ravenna.

Ecco il turno di campionato per le squadre locali. In B1 maschile, trasferta impegnativa a Bergamo per il Pool Pavic. L'Agil ospita domani al palazzetto di Trecate il forte Santa Croce. L'Aut. Filippo, [redacted] maschile, al[redacted] Fornara contro la capolista Bergamo. In C1 trasferta dell'Omegna contro il fanalino di coda Savona. In trasferta anche la Sanmartinese contro il Novi. [c. m.]

A Novarascambi

Premiato domani l'«Amico '94» Walter Stipari

NOVARA. E' Walter Stipari l'«Amico '94» di Novarascambi, l'associazione che organizza il mercato periodico di cimeli calcistici. Il premio, una scultura lignea, gli sarà consegnata domani alla sede dell'associazione, nel salone della Madonna Pellegrina, in viale Giulio Cesa[redacted]. Con lui ci sarà anche Fausto Friscione, uno dei primi appas[redacted] liguri che ha aderito all'associazione. Novarascambi gli ha attribuito il riconoscimento «Collezionista '94». Quello [redacted] domani è il primo appuntamento dell'anno dell'associazione, che ha già fissato le date dei prossimi incontri: 29 aprile, 8 luglio e 11 novembre. La formula rimane invariata rispetto allo scorso [redacted]no: Novarascambi propone incontri trimestrali tra collezionisti di materiale calcistico, che possono incontrare altri appassionati, e dare vita ad un'originale mostra-mercato. [c. m.]

LD — Società operante nel settore della grande distribuzione, per i punti vendita di prossima apertura nelle province di Vercelli e Novara CERCA

RESPONSABILI DI NEGOZIO

militesenti, in possesso [redacted] diploma di scuola media superiore, [redacted] un'età compresa tra i 22 e i 27 anni, [redacted] precedenti esperienze nel settore dei supermercati

L'inquadramento e la retribuzione saranno commisurati alle mansioni svolte

INVIARE DETTAGLIATO C.V. A: LD S.P.A. - FAX 035-481814

Siamo il gruppo CABON-BROXO DENIT operante con successo da 15 anni nella vendita diretta agli studi odontoiatrici [redacted] prodotti nostri e marchi prestigiosi. Vogliamo migliorare e potenziare [redacted] nostre reti [redacted] vendita con personale motivato e qualificato.
Sei un giovane neodiplomato con grinta e volontà, [redacted] senza esperienza? Hai un'età compresa tra i 22 ed i 28 anni? Un diploma [redacted] scuola media [redacted]riore? Sei automunito? Sei iscritto alla C.C.I.A.A.? Ti piacciono le sfide? Sei ambizioso, [redacted] pieno di entusiasmo e propositivo?
Offriamo: un ambiente dinamico e stimolante, corsi di formazione, portafoglio clienti, prodotti in esclusiva, un incentivante sistema retributivo con inquadramento Enasarco, a tutti coloro che dimostreranno di possedere questi requisiti La[redacted] di interesse [redacted] NOVARA.
Se vuoi che l'attività di **VENDITORE/TRICE** diventi la tua professione e la nostra proposta ti interessa, invia dettagliato curriculum c/foto indicando un recapito telefonico citando sulla busta Rif. 4359.
ORGA Selezione S.r.l. - 20122 [redacted] Corso Monforte, 13

Il Lanificio Luigi Colombo S.p.A. reg. Torame - Borgosesia **ricerca** per reparto tessitura **GIOVANI** militesenti anche prima esperienza max 25enni, disponibili per lavoro [redacted] rotazione su tre turni. Telefonare per appuntamento 0163/452111.

CONSORZIO AGRARIO NOVARA *RICERCA* per attività di vendita: **OPERATORI TECNICO - COMMERCIALI** Inquadramento Enasarco. Piazza Martiri della Libertà [redacted] - 28100 Novara - Tel. 0321/612601

ETENET ricerca **VENDITORI PER NOVARA E PROVINCIA** Offre vasta gamma prodotti, corsi di formazione, supporti [redacted] vendita, retribuzione interessante. **Tel. 0331/770924**

La RADIATORI TUBOR SpA ricerca **RESPONSABILE GESTIONE [redacted] PERSONALE** Inquadramento ai massimi livelli. Massima riservatezza. Inviare curriculum a: Radiatori Tubor S[redacted]A Regione Isella Fr. Santino 28059 San Berna[redacted] Verbano (NO)

AZIENDA ELETTROMECCANICA *RICERCA* **N. 1 ATTREZZISTA** con esperienza nella manutenzione di stampi di tranciatura. Età massima 35 anni. Zona lavoro Novara. Scrivere **Publikompass 422** - 10100 Torino.

[redacted] ogni sabato sera *DINER DANZANTE* sabato 21 gennaio [redacted] dalle ore 20,30 L. 50.000 vini inclusi per prenotazioni 0321/450810

ECONOMICI

Gli avvisi si ordinano presso: PUBLIKOMPASS S.p.A. - NOVARA, via S. Francesco d'Assisi [redacted], tel. 33.341 - ARONA, Viale Baracca 40/a, tel. 48.002 - 241.700.
Il prezzo delle inserzioni risulta dal prodotto del numero di righe (minimo 3: la riga è composta di 38 battute, interspazi compresi) per la tariffa della Rubrica, con l'aggiunta dell'imposta per il 19% globale.
La tariffa è di L. 4000 la riga. Domande lavoro-impiego L. 1150. Avvisi urgenti data fissa o ne[redacted] [redacted] Adeguo. Nelle urgenti [redacted] fasso urgen[illegible]
E' ammessa l'inclusione nel testo di lettere alfabetiche di richiamo in carattere maiuscolo (fino quelle iniziali) o per ognuna di esse sarà corrisposto un supplemento di L. 800
In tema di offerte di impiego o lavoro, l'editore ricorda che la legge 9.12.1977 n 903 vieta discriminazioni sul sesso e l'inserzionista è impegnato a rispettare tale legge.

2 Attività commerciali
CEDESI avviata edicola, ottimo giro affari dimostrabile. Telefonare dopo le ore 20 allo 0322 913.724.

3 Lavoro offerte
CERVED L'informazione Spa, società leader nelle informazioni commerciali, ricerca: agenti di vendita monomandatari professionisti di 28/38 anni, uomo o donna, di cultura livello medio superiore, residenti a Novara-Vercelli, a cui affidare lo sviluppo dell'area. Offriamo: inquadramento Enasarco, possibilità carriera, training formazione, portafoglio clienti, supporto acquisizione nuovi clienti con telemarketing e assistenza sul campo; reddito con sistema di compensi provvigionali ai più alti livelli di mercato con fisso per il periodo iniziale. Inviare curriculum: Cerved L'informazione Spa direzione commerciale, via Doberdò 16, 20126 Milano - fax n. 02 257.8224 - Tel. n. 02 270.90303, sigg. Turina-Fomaroli.
SOCIETA' Editrice giornale informazione ricerca personale e collaboratori/trici per redazione di Milano e Palestro. Editrice Industriale srl - tel. 02 487.00472. Inviare curriculum via fax al n. 02 487.00476
PICCOLA Azienda abbigliamento moda ufo donna, ricerca per organico, responsabile prodotto che coordini campionario produzione gestendosi autonomamente. Si richiede esperienza specifica. Sede ditta Lago Maggiore. Scrivere Publikompass 47 F - 20133 Milano
[redacted] articoli plastiche con stabilimento in Palestro ricerca operai estrusione. Azienda Industriale PDS 0384 677.111.

Per villa in zona Verbania *CERCASI* **CUSTODE PENSIONATO** Offresi: appartamento privato con accessori. Scrivere [redacted] PUBBLIVERBANO Rif. 12/94 C.so Mameli 73 - Verbania [redacted]

Grimaldi
OMEGNA: centralissimo, piazza Beltrami appartamento nuovo costruzione, mai abitato, termoautonomo, soggiorno, angolo cottura, 2 camere, bagno, 2 ampi terrazzi.
OMEGNA: centrale appartamento termoautonomo soggiorno angolo cottura, camera, bagno, autorimessa.
OMEGNA: Verbanize, centro paese, casa semindipendente con cortile interno, cucina, tinello, 2 camere, bagno, solaio.
OMEGNA Via Filo Speri, 5 Tel. (0323) 866.[redacted]

DOMUS 2000 Via Mameli 1/B - NOVARA Tel. 0321/624.335 - 624.365
NOVARA - S. Rita. Ampio 2 locali + servizi [redacted] [redacted] abitabile, solaio, box. L. 110 milioni.
NOVARA - Nuovo 3 locali + servizi, ripostiglio, balconi. L. 145 milioni.
S. CUORE - Attico di mq. 165 di 4 lo[redacted] + doppi servizi, terrazzo, [redacted]m. L. 300 milioni.
[redacted] - Palazzina di 6 appartamenti di 2 locali + servizi più [redacted] 4 locali + servizi. L. 320 milioni
NOVARA - S. Cuore, affittasi prestigioso ufficio mq. 90. Riscaldamento autonomo.

ANNI 60
LA MINIGONNA
CREA LA
RIVOLUZIONE
IN UN SOLOVESTITO

ANNI 90
TWINGO
CREA LA
RIVOLUZIONE
IN UN SOLO
VOLUME

Cortissima, eccitante e irriverente con le vecchie regole. Trent'anni dopo, lo spirito rivoluzionario della gonna più corta della storia rivive nella monovolume più piccola e oggi, la Renault Twingo. Ed è subito moda, con i suoi colori e i suoi interni originali. E' piccola ma confortevole, proprio come sarebbe piaciuta all'inventrice della minigonna: divano posteriore scorrevole, chiusura centralizzata, telecomando, alzacristalli e retrovisori elettrici. E per chi vuole seguire la moda ma non rinuncia a un tocco personale, sono disponibili l'aria condizionata, il tetto apribile e l'ABS. Twingo: come si guida, s'indossa.

TWINGO. L'UNICA PICCOLA MONOVOLUME.

Fino a 8 milioni in 24 mesi al tasso del 3,7%. Twingo base: prezzo chiavi in mano A.R.I.E.T. esclusa L. 14.950.000. Spese istruttoria L. 250.000. Rate mensili L. 346.300. T.A.N. 3,7% T.A.E.G. 7,02%. Salvo approvazione FinRenault. E' un'offerta dei Concessionari Renault valida fino al 31 gennaio. Esclusivamente su vetture disponibili in Concessionaria.

RENAULT
LE AUTO DA VIVERE

La casa è l'ambiente in cui si vive ■ spesso ciò che racchiude è l'espressione della personalità di chi l'abita.

Bricarello Parati aiuta a personalizzare la tua casa con serietà ■ professionalità: idee raffinate ed esclusive che regalano soluzioni armoniose adeguate ad ogni ambiente. **Bricarello Parati** è la risposta giusta per chi cerca esperienza, servizio impeccabile e un assortimento completo che spazia, in 1.800 mq. di esposizione, dalle pitture murali a tutti i tipi di vernice, dai pavimenti ai rivestimenti in carta da parati ed inoltre offre la propria competenza e professionalità a imprese di decorazioni, falegnamerie e professionisti del settore.

Cerca le marche migliori a prezzi veramente competitivi da **Bricarello Parati**: una grande realtà, comodamente raggiungibile, che ricrea gli spazi in un mondo affascinante di luci, colori e idee per arricchire la tua casa, anche nei dettagli.

bricarello parati

13051 BIELLA - Strada Marghero, 17
Tel. (015) 8494552/62 - Fax 8494572

Da Lunedì a Venerdì: 8 - 12; 14,30 - 19
Sabato: 8 - 12

Classificata

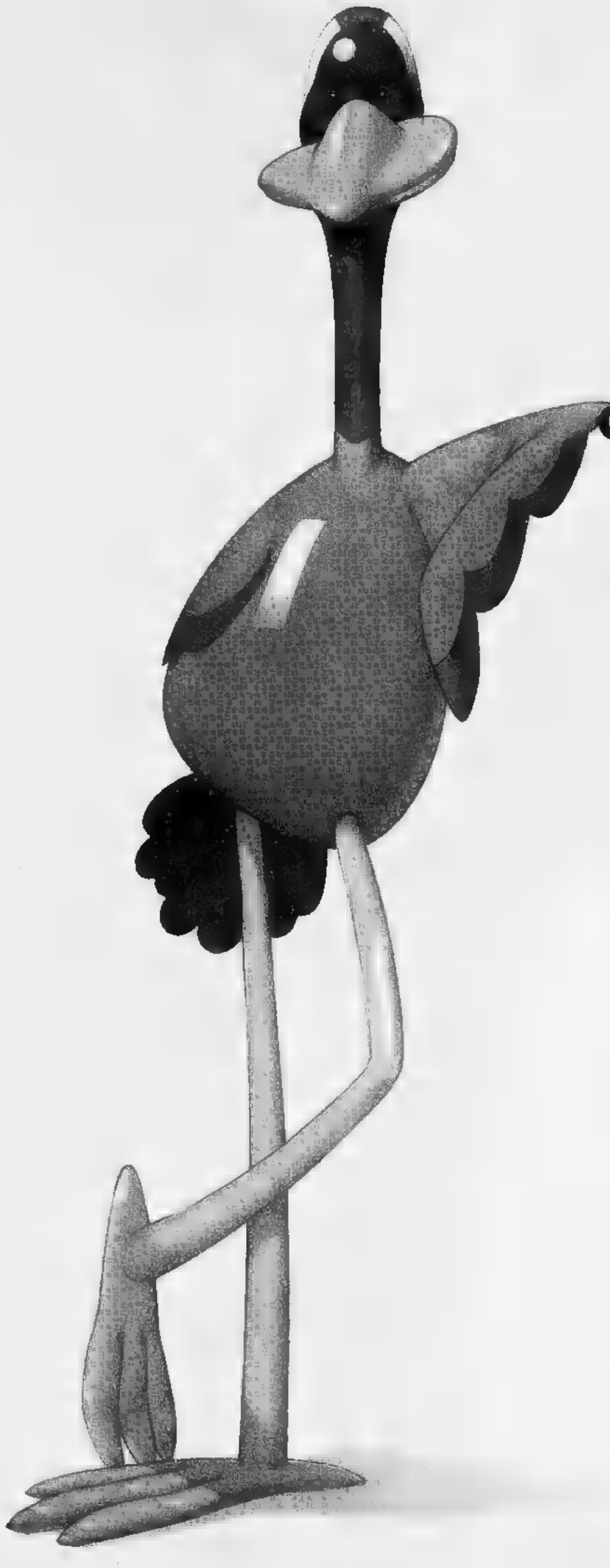

I saldi a Le Gru sono così convenienti che meritano una festa.

Detto fatto!

Dal 23 Gennaio, ogni giorno dopo le cinque, aspettatevi di tutto: cabaret, coccodè, cotillon, chanson, musica, festa, show, faville e scintille.*

***Per conoscere il programma quotidiano dei festeggiamenti, telefonate ■ Radio Reporter 93, 011/701405**

SHOPVILLE LE·GRU GRUGLIASCO

Le Gru, la città dei negozi.

INAUGURAZIONE NUOVA SEDE ARREDOBAGNO SABATO 21 GENNAIO

Prodotti termosanitari selezionati con competenza e professionalità.
Fornitore insostituibile per installatori, imprese, industrie ed enti pubblici.
Grande distribuzione per la casa e l'industria.

TERMOSANITARI - VIA ROSSELLI 55 - TEL. 015 - 8493913 / 403962 - BIELLA
ACQUI TERME - ALESSANDRIA - NOVI LIGURE - TORINO - TORTONA

marigrafica

La Rosa Editrice di G. Variotto
Sede:
Via Tournon, 25 - 13044
CRESCENTINO (VC)
tel. 0161/84.27.[illegible] - [illegible]
Esamina proposte editoriali

LA STAMPA
VERCELLI-BIELLA
E VALSESIA

Venerdì 20 Gennaio 1995 vc 39

VERCELLI via Duchessa Jolanda 20, tel. (0161) 217.850/54.747
BIELLA via Repubblica 29, tel. (015) 26.191/252.23.79

COPISTERIA
'LA ROSA'
[illegible] Tournon, [illegible] - 13044
[illegible] (VC)
Tel. 0161/84.27.[illegible] - Fax 0161/84.36.69
FOTOCOPIE, FAX,
RILEGATURE, TESI DI LAUREA
[illegible] IN GENERE!

La precipitazione di mercoledì ha provocato numerosi incidenti sulle strade

Poca neve, ma il traffico va ko

I mezzi di sgombero, entrati in azione quasi subito, non sono però riusciti a sconfiggere il pantano
Camion abbatte un palo Enel a Borgosesia. Anche mons. Bertone coinvolto nelle carambole di auto

VERCELLI. Invocata dagli operatori turistici, la prima nevicata dell'anno ha però provocato [illegible] pochi problemi sulle strade, anche se non si sono verificati incidenti gravi. Vediamo la «mappa del giorno dopo», [illegible] per zona.

Borgosesia. Neve in Valsesia, ma lo strato è di appena pochi centimetri. La precipitazio- [illegible] iniziata mercoledì, prima nei paesi di pianura e poi a quote più elevate, si è gradatamente diradata nella notte lasciando spazio ieri mattina ad un cielo se[illegible] e a temperature superiori alla media stagionale (a Borgosesia, alle 13, in un punto esposto al sole si sono raggiunti i 26 gradi).

Lo strato nevoso è variato dai 5-10 centimetri di Borgosesia e Varallo, ai 20 di Scopello e delle località del Sermenza e Mastallone, sino ai [illegible] di Alagna. Ma la neve si presentava farinosa, poco compatta, tanto che il manto si è ben presto adagiato. Ieri tutte le strade della vallata [illegible] già pulite e normalmente percorribili. I disagi per la circolazione si sono concentrati nella serata di mercoledì: numerosi i veicoli coinvolti in tamponamenti, ma dalle conseguenze lievi. Insolito l'incidente in prossimità del ponte della Pietà sulla provinciale fra Borgosesia e Quarona, dove [illegible] camion ha abbattuto un palo della linea elettrica: è accaduto intorno le [illegible] e ha richiesto l'intervento dei vigili del fuoco di Varallo, carabinieri e tecnici dell'Enel per la rimozione.

Biella. Il manto di [illegible] che nella notte tra mercoledì e giovedì ha coperto il Biellese (con un'altezza [illegible] i 10 e i 15 centimetri), [illegible] ha retto ieri alla giornata di sole. Resta l'inevitabile pantano, ma la prima nevicata della stagione è stata superata senza troppi disagi. Intanto il meteorologo annuncia [illegible] nuova perturbazione in arrivo.

I mezzi di sgombero sono entrati in azione quasi subito ripulendo le principali vie della città, assicurando una viabilità sufficientemente scorrevole. Qualche difficoltà per chi affrontava le strade della collina biellese. Ingorghi si sono formati ad esempio a Cossato, lungo il tratto della Ratina: auto bloccate al bordo della strada o messe di traverso hanno rallentato il traffico.

Lamentele invece per la pulizia delle strade provinciali. Ieri mattina chi è arrivato da Vercelli ha trovato l'asfalto sgombro soltanto da Sandigliano. Poi il sole ha dato manforte ai mezzi di sgombero e la situazione si è normalizzata.

A Vercelli l'intervento [illegible] mezzi anti-neve è stato tempestivo: i primi mezzi, impiegati per liberare le strade e per evitare che si formassero pericolosi lastroni di ghiaccio, hanno iniziato a circolare nelle prime [illegible] della notte. Nonostante questo, però, ieri pomeriggio non tutte le vie erano sgombre, in particolare nella zona che da San Bartolomeo porta all'ipermercato Continente. Ancora neve a terra anche in piazza Cavour, dove oggi si svolgerà, come sempre, il mercato.

La prima nevicata ha provocato anche una serie di incidenti: alla periferia di Borgovercelli sono rimaste coinvolte cinque vetture, tra le quali anche un'auto civetta dei carabinieri. Per fortuna c'è stato solo un ferito non grave: è Arcangelo Barcellona, [illegible] anni, di Vercelli. L'uomo, al volante di un'«Opel Astra» ha riportato lievi lesioni guaribili in nove giorni.

La neve è stata la causa anche dell'incidente che ha coinvolto l'arcivescovo monsignor Tarcisio Bertone. Di ritorno da un incontro che ha riunito tutti i vescovi del Piemonte, l'auto su cui viaggiavano monsignor Bertone e don Cristiano Bodo è uscita di strada, a [illegible] del fondo scivoloso. Per fortuna nessuno dei due religiosi ha riportato ferite. [r. s.]

ALTRO SERVIZIO A PAG. 41

[illegible] foto [illegible] Greppi e Micheletti, Vercelli e Biella il giorno dopo la nevicata. Auto coperte di neve e spalatori al lavoro

STASERA IL GALA' [illegible]
DI [illegible] FA' L'AMERICANO

Tutti al Civico di Vercelli per aiutare gli alluvionati

Il sipario si alzerà alle 21: attori, ballerini, musicisti e ospiti «doc» sono pronti a divertire il pubblico con [illegible] Napoli rivisitata e ironica, all'insegna del grande Totò e delle canzoni di Car[illegible]. L'iniziativa è di Ascom e Comitato manifestazioni; il ricavato verrà devoluto alla Fondazione di Specchio dei tempi.

A PAGINA 40

IL TEMPO IN PIEMONTE E VALLE D'AOSTA

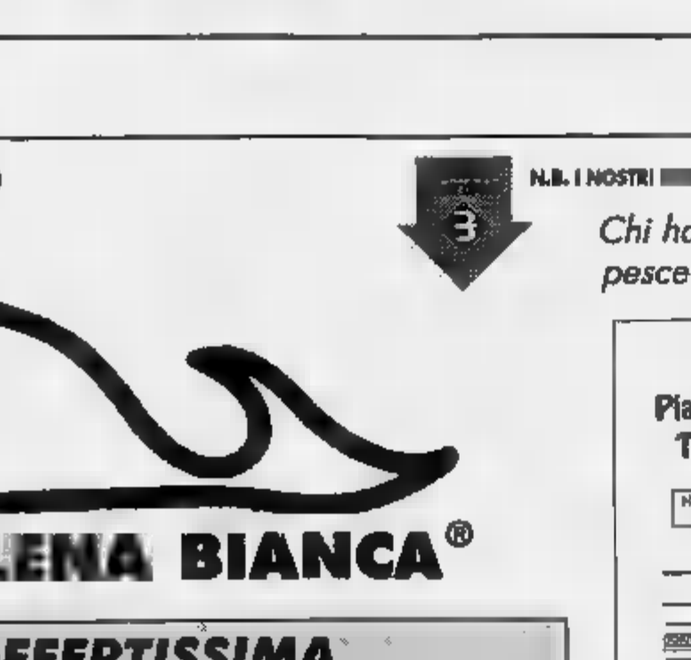

TEMPO PREVISTO [illegible] OGGI. Graduale aumento della nuvolosità con possibilità di piogge isolate; visibilità ridotta per foschie sulle pianure.
TEMPERATURA. In lieve aumento.
VENTI. Moderati sud-occidentali.
TENDENZA [illegible] Cielo molto nuvoloso con precipitazioni e possibilità di nevicate sui rilievi alpini.

LE TEMPERATURE DI IERI A VERCELLI
Max: 6; min: 2; media: 4

UN ANNO FA
[illegible]: 2; min: -5; media: -1

TEMPERATURE IN PIEMONTE
Torino 4,4; Alessandria 6; Aosta 10; Asti [illegible] Cuneo 4; Novara 6.

Trino, l'ennesima vicenda di «mala burocrazia» le è costata 20 mila lire di ammenda

Paga in ritardo, multa all'alluvionata

Il 10 novembre scadeva la rata della tassa sulla raccolta rifiuti. Però quattro giorni prima la città è stata invasa dall'acqua. Tutti i pagamenti prorogati al 31 dicembre. Ma nell'elenco non figurava quell'imposta

TRINO. Nimes Moruzzi [illegible] senza parole. Non per le 20 mila lire di [illegible] che ha dovuto pagare, ma per il modo con cui gliele hanno fatte sborsare. La [illegible] storia è uguale a quella di tante famiglie trinesi ma lei ha voluto portarla alla ribalta. «Comunque - ammette - alla fine ho pagato anch'io». Ecco la vicenda. [illegible] novembre scorso scadeva l'ultima rata per il servizio raccolta rifiuti, da pagare in esattoria.

Nella notte tra il 5 e il 6 però, Trino è stata sommersa dall'acqua. La casa di Nimes, 49 anni, e [illegible] suo marito Carlo Arlotti, 58, in piazza Dante 8, finisce sotto un [illegible] di fango.

«Ricordandomi della scadenza - spiega Moruzzi - mi sono recata all'esattoria per pagare le 38.500 lire ma ho trovato un cartello sulla porta che diceva di rivolgersi agli uffici di Crescentino o Vercelli. In famiglia però avevamo ben altro a cui pensare. Così, visto [illegible] in televisione si diceva che sarebbero state prorogate tutte le scadenze al 31 dicembre, ho lasciato perdere».

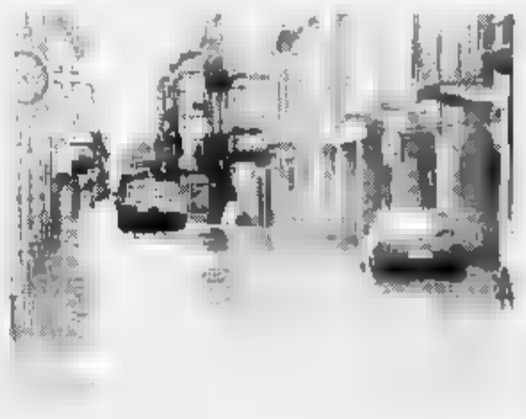

Una via di Trino invasa dalle acque [illegible] mattina del 6 novembre: molte famiglie [illegible] state multate per non aver pagato [illegible] tassa sulla raccolta rifiuti che scadeva in quei giorni

Dopo qualche settimana però, Nimes Moruzzi riceve una cartella esattoriale: oltre alle 38.500, deve versare anche [illegible] mila lire di mora per il ritardo. Si presenta alla cassa dell'ufficio riscossioni e fa le sue rimostranze, ma non c'è niente da fare. «Mi hanno risposto che se [illegible] avessi saldato il conto sarei stata denunciata, e alla fine ho ceduto. Mi sarebbe piaciuto andare avanti per vedere a cosa sarei andata incontro, ma era inutile accumulare problemi su problemi».

Nimes ammette un po' di ingenuità, ma dice pure: «Abbiamo ricevuto una lettera dal Comune in cui si diceva che il pagamento delle tasse veniva posticipato. E' vero che c'era l'elenco dettagliato di [illegible] si poteva rinviare e mancava la voce raccolta rifiuti, [illegible] ho pensato che fosse solo una dimenticanza. [illegible] quei momenti, quando si ha la casa inagibile con un metro d'acqua, [illegible] si fanno tanti ragionamenti».

Una deduzione, quella dei coniugi Arlotti, risultata completamente errata. Per concludere, Nimes Moruzzi, spiega il perché della sua denuncia: «Tante altre famiglie hanno avuto [illegible] nostro problema ma hanno preferito tacere e questo non è giusto perché in una fase d'emergenza come ci si [illegible] trovati negli ultimi due mesi della [illegible] anno, anche 20 mila lire potevano risultare molto importanti». Se per Irpef e Ici sono slittati i pagamenti, per la raccolta rifiuti si poteva evitare la mora.

Ivan Fossati

N.B. I NOSTRI [illegible] [illegible] COMPRENSIVI DI IVA
Chi ha detto che il pesce costa caro?
LA BALENA BIANCA®
OFFERTISSIMA
SALMONE FRESCO
£. 16.500/kg
VIGLIANO
Via Milano 434
Tel. 015 - 811564
GATTINARA
Via Vercelli 9
Tel. 0163 - 826802
IVREA
P.zza 1° Maggio 18
Tel. 0125 - 230557
BIELLA
Piazza S. Paolo, 2/3
Tel. 015 404947
TUTTI I [illegible] DA NOI
[illegible]
DI CERTIFICATO SANITARIO

Questa sera al teatro Civico lo show benefico per «Specchio dei tempi»

«Tu vuò fa'», via allo spettacolo

Tarantelle e rock, Carosone e Totò nel recital organizzato da Ascom e Comitato manifestazioni All'opera attori e musicisti «made in Vercelli». L'incasso devoluto alle popolazioni alluvionate

VERCELLI. Pazzarielli, pulcinella, posteggiatori elettrificati, pseudo-Queen, bulletti impomatati napo-statunitensi e tarantelle-rock sul palco. Tarocchi, pizze di cartone formato gigante e una grande caricatura di Totò lassù, nel cielo dei fondali del teatro Civi

L'ora dell'appuntamento con «Tu vuo fa' l'americano», spettacolo che risulta una mescolanza di ingredienti tra le canzoni di Renato Carosone e i personaggi del film «L'oro di Napoli», scoccherà stasera, alle 21. Sarà il fatidico momento in cui si alzerà il sipario del teatro municipale vercellese e avrà inizio lo show voluto ed organizzato dall'Ascom e dal Comitato manifestazioni Vercelli in collaborazione con la redazione del giornale «La Stampa»: lo scopo è reperire fondi che la Fondazione di Specchio tempi devolverà a coloro che hanno subito, nel territorio della provincia, i terribili danni dell'alluvione del novembre passato.

Lo spettacolo continua sulla scia di quello realizzato l'anno scorso in occasione del «Concorso vetrine Natale» (allora il tema il rock dei Sixties) e il soggetto tutto partenopeo pronde le tracce da una prossima rassegna cinematografica che si intitolerà «La settimana del Principe» e in cui si presenteranno i migliori film di Totò, il principe Antonio De Curtis-Gagliardi Griffo Focas, se vogliamo chiantare il grande attore comico napoletano con il suo nome intero (e vero).

Nella foto Greppi un momento del fortunato spettacolo tutto Sixties dedicato per le vetrine. Lo show di questa sera sempre organizzato dall'Ascom tenterà di fare il bis

Totò finirà con l'essere il nume tutelare della serata, dal momento che verranno eseguite canzoni e poesie sue come «Malafemmena» e «'A livella» mentre il presentatore Carmelino Antona si proporrà nei panni di «'o pazzariello», il leggendario animatore di piazza che appariva nel film di De Sica «L'oro di Napoli».

Il ritorno a Carosone (lo abbiamo visto in tv qualche sera fa in piena forma accanto ad Arbore e Lionel Hampton) è evidente, con il titolo che prende le mosse (o «'a mossa»?) da una delle sue più riuscite canzoni, con il protagonista interpretato da Ivan Foglia che balla «'o rock&roll» e gioca a «baseball».

Seguono i balletti del New Dance Center, la musica del Centro Vercelli Musica, Matteo Andreone di New World Project, i Come passa il tempo, gli interventi Giovanna Manca, Marcello Alonzo, Roberto Galella, Los Bukoski e i Perchè Carnè... tutti «made» in Vercelli, o quasi, in un repertorio napoletano. Con aggiunta di un ospite: Elio Veltre.

Le scenografie state allestite dagli allievi del Liceo artistico Ugo Foscolo. La biglietteria del Civico questa sera aprirà alle 20. Ventimila lire in poltrona in platea, quindicimila il posto in galleria.

Giovanni Barberis

Ospiti «doc»

C'è la poesia di Elio Veltre

VERCELLI. Dal momento che il cast dello spettacolo di questa al Civico è formato da vercellesi, ospite d'onore napoletano «varaco», senza velleità «fa' l'americano», ci voleva proprio.

E così la scelta è caduta su Elio Veltre, che, pur essendo nato nel Casertano, si può definire partenopeo perchè, fin da quando tre anni, ha vissuto a Napoli.

Veltre non è solo poeta, ma scritto anche testi canzoni e pièce teatrali. Il primo libro di liriche è stato l'autobiografico «Racconti in versi». In «Cose 'e Mo» (Cose di adesso) è riscoperto cabarettista, trattando con humour vicende quotidiane. Sono seguite le colte «Cose 'o Sempe» (Cose di sempre) e «Cose 'e Pazze) (Cose pazzi).

Questa sera affianca Elio Veltre la cantante Silvana Jonata, che eseguirà alcuni brani accompagnata dal chitarrista Alberto Zona. [g. bar.]

IN BREVE

ASSOCIAZIONI

Unione ciechi, da febbraio due corsi per insegnanti

L'Unione ciechi organizza a partire dal mese di febbraio due corsi di aggiornamento per insegnanti di materne, elementari e scuole die. Le lezioni, che vengono autorizzate dal Provveditorato, hanno la durata di . Per ulteriori informazioni si può telefonare direttamente all'Unione ciechi al 25.35.39.

Magistrale, successo del dibattito con Vassalli

Ha avuto molto successo l'incontro fra gli studenti del Magistrale e lo scrittore novarese Sebastiano Vassalli, l'altro giorno ospite dell'istituto di corso Italia. L'autore de «La chimera», «Il cigno» e molti altri romanzi ha parlato ai ragazzi del ruolo dello scrittore e del rapporto fra scuola e lettura. Si è anche soffermato sul suo prossimo libro dal titolo «3.012», che dovrebbe uscire a . Moltissime le domande fatte dagli alunni delle terze e delle quarte, che stanno organizzato un altro dibattito di prestigio. Nelle prossime settimane dovrebbe, infatti, salire in cattedra la scrittrice vercellese Laura Bosio. [g. mo.]

«La chiesa e l'Europa» stasera in una conferenza

«La chiesa e l'Europa» è il titolo del dibattito in programma questa sera al incontro evangelico di via Bodo, 18. Sono relatori della serata don Maurilio Guasco, ordinario di storia del pensiero politico contemporaneo all'Università di Torino, il teologo Giovanni Grimaldi, pastore della chiesa evangelica metodista di Vercelli ed il biologo Franco Tron. Il dibattito s'inizierà a partire dalle 21. [g. mo.]

Secondo l'autopsia il direttore Usl è morto per l'incidente

Lunedì mattina in S. Salvatore i funerali di Pietro Ingrao

VERCELLI. Saranno celebrati lunedì nella chiesa di San Sal con inizio alle 8,15 i funerali di Pietro Ingrao, il direttore generale dell'Usl Asti deceduto martedì mattina in un incidente stradale mentre al volante di una «Volvo» si recava in ufficio. Dopo il rito funebre la salma sarà trasferita a Verbania per la cremazione.

Il tragico incidente che gli è costato la vita ha mancato di suscitare vasto cordoglio sia a Vercelli, dove il funzionario abitava con la famiglia, che ad Asti dove prestava servizio dal 1992 inizialmente in qualità di commissario straordinario e nelle ultime due settimane come direttore generale; anche a Torino e Santhià, precedenti sedi di lavoro.

Come noto, per disposizione della procura della Repubblica di via Conte rosso, mercoledì scorso è stata eseguita la perizia necroscopica: la relazione definitiva non sarà pronta prima del termine canonico di trenta giorni ma, secondo anticipazioni confermate ufficialmente, dal decesso sono da attribuire ai traumi riportati nell'incidente.

Pietro Ingrao

Il procuratore Luigi Carli, in base ai rilievi eseguiti dalla «Stradale», ne ha tenuto una prima ricostruzione. Anche ammettendo che vi sia stato un sorpasso azzardato da parte di vettura che procedeva nella stessa direzione della «Volvo» e nell'opposta, questo fatto potrebbe non essere stato influente. Il primo scontro è avvenuto sulla corsia di sinistra, quella opposta alla direzione di marcia della «Volvo turbo»; poi la vettura del dottor Ingrao ha sbandato verso destra ed infine nuovamente sulla sinistra, uscendo infine di strada.

Secondo l'opinione del dottor Carli ed in base a quanto risulterebbe dai primi rilievi, se il conducente della «Volvo» avesse voluto evitare un'auto in fase di sorpasso, che sopraggiungesse dalle sue spalle che provenisse dalla direzione opposta, avrebbe d'istinto sterzato verso destra e non sinistra. Tuttavia la squadra di polizia giudiziaria della «Stradale» prosegue le indagini in tutte le direzioni: ogni probabilità già oggi o domani il procuratore della repubblica deciderà se sia il caso di approfondire le dichiarazioni degli eventuali testimoni. [w. ca.]

Stamane all'Archivio di Stato la presentazione della nuova iniziativa di Lettere

Gli universitari a caccia di storia

Al via «I luoghi della memoria», visite guidate a Biblioteche, musei e Fondazioni in un percorso che parte da Vercelli e approda a Verbania. I docenti: «Vogliamo far conoscere le potenzialità di studio sul territorio»

VERCELLI. Da un contratto di matrimonio del '600 si può ricuno spaccato fedele della vita dell'epoca: quale il corredo della sposa, quali le strategie sociali per formare la nuova famiglia. E per ricerca storica approfondita, su temi illustri, non sempre è necessario traslocare, con fogli, libri e computer, tra i tesori della Biblioteca, di un museo o dell'Archivio di una grande città.

Per trovare una conferma basta seguire le «lezioni sul campo» organizzate dalla Facoltà di Lettere dell'Università vercellese. Il ciclo di incontri, intitolato «I luoghi della memoria», verrà presentato questa mattina alle 10, all'Archivio di Stato. Parlerà Umberto Levra, docente di Storia contemporanea, promotore dell'iniziativa-pilota che coinvolge un manipolo 50 studenti (ma le adesioni sono arrivate a valanga), dodici materie di insegnamento, numerose istituzioni Vercelli, Biella, Novara, Stresa e Verbania. Accanto al professore ci sarà il gruppo insegnanti-guida che accompagnerà gli studenti alla scoperta delle preziose (e sconosciute) fonti di storia e costume.

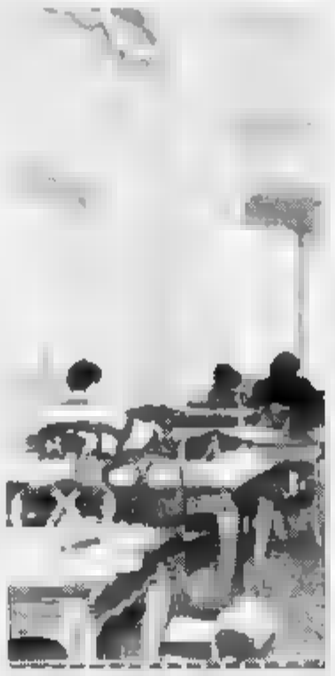

Studenti alla Biblioteca civica

«L'iniziativa - spiega in anteprima Umberto Levra - nasce con due scopi: stabilire un rapporto più stretto tra Università e territorio, in senso geografico e culturale, e mostrare, proprio agli studenti che quel territorio provengono, le potenzialità di studio e gli strumenti accumulati in Archivi e musei. Attenzione, non vogliamo sostituirci ad altre istituzioni ma stabilire un rapporto di collaborazione: noi abbiamo bisogno dei "conservatori di beni culturali"».

Come si snoderanno «I luoghi della memoria»? Gli studenti inizieranno le visite lunedì 23, proprio dall'Archivio di Stato, per spostarsi alla Biblioteca civica ed all'Archivio storico. Saranno accompagnati dai docenti ma avranno guida anche i «padroni di casa» dei diversi enti. Il 25 il gruppo si sposterà a Biella per indagare meandri di Fondazione Sella, Biblioteca e museo civico, Centro di documentazione sindacale della Camera del lavoro, Archivio e biblioteca del santuario di Oropa.

Il 27 si tornerà a Vercelli, nelle sale dei musei Leone e Borgogna e negli Archivi della Curia. E' prevista anche visita in Arcivescovado: strumento conoscenza anche gli affreschi conservati nei saloni. Nell'itinerario mancheranno neppure gli archivi privati, come quello della famiglia Avogadro di Vigliano.

Si farà pausa per gli esami, poi in marzo, dopo la lezione introduttiva del 10 (che ricalcherà le basi dell'incontro di stamane), il 13 e il 15 si lavorerà a Novara, Archivio Stato e Biblioteca del Seminario, e archivio dell'Est Sesia. Il 17 marzo, ultima tappa, gli universitari si sposteranno a Stresa e Verbania, al Centro studi rosminiani e in visita all'archivio privato di un'altra famiglia storica, i Cadorna. E l'anno prossimo si replica, allargando «la memoria» a nuovi territori. [r. m.]

TACCUINO DELLA PROVINCIA

LETTERE AL DIGITALE

Cava di Livorno il sindaco precisa

Quanto è stato scritto sui giornali locali in merito alla cava in corso di attivazione in regione Monte San Pietro a Livorno Ferraris ci ha fatto pensare a cattiva informazione. Invece la notizia risulta essere stata data, su «sollecitazione» della giunta Valeri, dalla Regione Piemonte, ufficio stampa dell'assessorato Ambiente. A questo punto lo stupore è ancora maggiore se si pensa che gli interessati (leggi Comune di Livorno Ferraris) non sono stati minimamente avvisati come la logica ed il buon senso indicherebbero. Occorre pertanto fare alcune precisazioni.

1° - Non si tratta di una sola cava bensì di due, entrambe regolarmente autorizzate dall'organo competente

2° - La prima cava, in corso di attivazione, ha destinazione la trasformazione del «buco» in laghetto per la pesca sportiva, da dare in gestione alla locale Associazione Pescatori, una tra le più attive nella provincia sia in campo sportivo che socio-assistenziale.

3° - La seconda cava deve anche essere attivata, ma solo perché la prima è stata completata, e sarà trasformata in zona umida di ripopolamento; la sottoscritto con la ditta proprietaria ed appaltatrice prevede tale destinazione «tenuto conto delle indicazioni del WWF». E' chiaro che il «tenuto non è impositivo circa l'accordo con questa e quella associazione purché venga garantito, nell'interesse e nelle intenzioni dei livornesi, un riuso logico e profilo ambientale. E' evidente che riuso a zona umida ben si confà l'ambiente circostante, coltivato a risaia, il ripopolamento ci riporta a ricordi storici quando la zona popolata da ogni qualsivoglia animale, come fa fede un documento del 1499 registrato nell'archivio di Livorno Ferraris. In contrasto con la vicina centrale è evidente, e male ha fatto il presidente Valeri, quando ha contrastato con ogni mezzo la cava livornese, e non andare a Leri per constatare l'obbrobrio ecologico-ambientale noto sotto la sua stella, forse obnubilata per l'occasione.

4° - Non può la giunta Regionale attivare o sospendere le cave in genere; le normative vigenti le riservano un solo caso di competenza in ossequio all'art. 17 della L.R.69/78 che recita: «L'autorizzazione e la cessione possono essere revocate dalla giunta Regionale, sentita la commissione tecnico-consultiva, per sopravvenuti motivi interesse pubblico». Non è certo interesse pubblico la mancata ratifica del WWF regionale di quanto in modo corretto, e dopo diversi studi di fattibilità, era stato suggerito con bozza di convenzione parte della sezione vercellese dello stesso organismo.

5° - La diatriba tra le sezioni WWF di Vercelli e di Torino è di matrice politico-territoriale, che non deve riflettersi su Livorno. Le associazioni ambientaliste che operano sul territorio sono più di una: nulla vieta che, se il WWF trova l'accordo tra le proprie sezioni, si possa studiare e sottoscrivere accordi con nuove associazioni che diano più garanzie.

Giovanni Franco Giuliano
sindaco di Livorno Ferraris

NUMERI UTILI

AUTOAMBULANZE

Vercelli: . (0161) 213.000 Croce Rossa; **Cigliano:** (0161) 44.800; (0163) 832.600; **Santhià:** (0161) 92.91; **Trino:** (0161) 801.465; **Biella:** (015) 20.100 - 20.101; **Borgosesia:** (0163) 25.333; **Caveglia:** (0161) ; **Cossato:** (015) 922.123; lia: (0163) 54 464; **Crescentino:** (0161) 841.122; **Volontari Soccorso Grignasco:** (0163) 418.617.

PRONTO SOCCORSO

Vercelli: Andrea, (0161) ; ambul., 217.000
Gattinara: telefono (0163) 822.245
Santhià: telefono (0161) 929.211
telefono (015) 350.3313.

FARMACIE DI TURNO

Vercelli oggi è di turno con apertura 8651. (9-12,30 e 15-20 a bat. aperti; 12,30-15 e 20-9 a battenti chiusi e con chiamata con ricetta medica urgente): *Farmacia Comunale* 4, Garibaldi 90, 255.123.

Biella turno principale: *Dr. Pietro Azzolo*, via San Filippo , telefono (015) turno sussidiario: *Farmacia Comunale*, via Rosselli 104, telefono (015) . Orario turno principale delle farmacie: 9-12,30 e 15-19,30 compresi i giorni festivi. Nelle altre la apre presentazione di ricetta urgente. Per gli altri Comuni della Provincia, le svolgono anche la reperibilità notturna, su chiamata, dietro presentazione di ricetta medica urgente.

Ghemme: *Dr.ssa Zita Cassina*, via Novara 49, tel. (0163) 840.243.
Borgosesia: *Dr. Piergiorgio Martelli*, piazza Parrocchiale 16, tel. (0163) 22.268.
(Cossila Grato): *Dr. Italo Cagna*, via Oropa 52, tel. (015)
(Pavignano): *Dr. Giovanni Dondoglio*, via Ogliaro 16, (015)
Gregia: *Franca Capellaro Zanotti*, Provinciale 14, tel. (015) 83.188
Caveglia: *Dr. Giancarlo Borsoi*, via Vercellone 18, tel. (0161) 96.040
Cossato: *Dr. Francesco Viana*, via Mazzini 80, tel. (015) 99.519.

GUARDIA MEDICA

tel. (0161) 255.050; **Arborio:** tel. (0161) ; tel. 20.848/9; **Borgosesia:** tel. 25.513; **Caveglia:** (0161) 96.470, **Cigliano:** (0161) 424.524; **Cossato:** tel (015) 922.801; no: tel. (0161) 842.655; (0163) 835.411; **Santhià:** tel. (0161) **Trino:** tel. (0161) 829.585.

GLI APPUNTAMENTI

CERAMICA

Lavorare l'argilla

Durerà dieci lezioni il corso di ceramica che Centro di attività espressive Tam Tam (teatro arte musica) organizzerà dal 24 gennaio nei suoi laboratori di Libertà 319 a Vercelli. Il carattere prevalentemente pratico degli incontri, che tratteranno i vari tipi di lavorazione dell'argilla, permetterà anche ai principianti di realizzare e decorare oggetti in terracotta. Ai partecipanti è richiesta alcuna preparazione specifica. Le lezioni si svolgeranno dalle 20 alle ogni martedì.

CONFERENZE

L'Uciim e i grandi maestri

La sezione vercellese dell'Uciim, intitolata al professor Giorgio Berzero, oltre ad una serie di corsi di aggiornamento per insegnanti, ha organizzato tre conferenze dal titolo «Rilettura di grandi maestri» in collaborazione con l'Università di Vercelli. Nelle sale dell'Istituto di Lorato di piazza d'Angennes a Vercelli i temi trattati nelle relazioni riguarderanno: «La teoria nel Manzoni», «Profilo di Pirandello drammaturgo e narratore» e «Amore e morte in "Adone" di Marino».

ACQUA

Corsi federali al Centro Nuoto

Ogni martedì e venerdì, dalle 20,45 alle 22,45, alla piscina del Centro Nuoto di Vercelli, la Società Acqua Sub organizza corsi federali di immersione con nuovo metodo semplificato e rilascio brevetto internazionale e corsi federali di fotosub.

I Medici della Divisione di Chirurgia generale dell'Ospedale S. Andrea di Vercelli partecipano con profondo cordoglio al dolore del primario, dott. Giacinto Nanni per la perdita del padre

dott. Eustachio

— Vercelli, 20 gennaio 1995.

Capo sala, Infermieri, Ausiliari della Divisione di Chirurgia generale dell'Ospedale S. Andrea di Vercelli partecipano al lutto del dott. Giacinto Nanni per la scomparsa del padre

dott. Eustachio

— Vercelli, 20 gennaio 1995.

Gli Amici di e Marcello partecipano al dolore della famiglia Ingrao per la scomparsa del papà

Pietro Ingrao

— Vercelli, 20 gennaio 1995.

La precipitazione non ha migliorato la situazione in Valsesia e Biellese

Neve, ma lo sci rimane al palo

I venti-trenta centimetri caduti un po' ovunque non consentono di aprire altri impianti oltre a Punta Indren ad Alagna-Wold. A Bielmonte pronto solo il pendio del piazzale. Fondo a Stavello

SCOPELLO. Cade la neve, ma non muta nè il panorama della Valsesia e neppure la realtà di una stagione turistica fortemente penalizzata. La precipitazione dell'altra notte non é infatti stata sufficiente a esaudire le attese degli operatori e degli appassionati: non ha aggiunto nulla di più alle poche stazioni sciistiche già aperte (quelle del comprensorio di Alagna-Monte Rosa) e non é servita alle altre località che da mesi attendono l'innevamento.

All'Alpe di Mera la neve caduta si é assestata sui venticinque-trenta centimetri, uno spessore ancora insufficiente per dare l'avvio in extremis alla già compromessa stagione. E' tuttavia prevedibile per questo fine settimana la possibilità di apertura della pista «Campetto»; e sarebbe già qualcosa.

I responsabili della società che ha gestione gli impianti sono in attesa una nuova precipitazione che le previsioni indicano (tuttavia di consistenza ancora leggera) a partire dalla serata odierna.

Nessun problema invece sul ghiacciaio di Ponte Indren, unica zona in valle dove é possibile sciare tutto l'anno: questi nuovi quaranta centimetri di neve sono semplicemente andati ad aggiungersi all'ottimo fondo esistente.

Positiva la situazione ad Alagna-Wold dove la stagione era già avviata, comunque con un pò di ritardo, nella settimana di Natale grazie cannoni per l'innevamento.

Nonostante la nevicata dell'altra notte la situazione degli impianti in Valsesia e nel Biellese non è migliorata di molto

Ancora al palo anche le stazioni delle vallate laterali. Significativo in questo senso il caso Cervatto dove lo strato di una centimetri registra insufficiente: prima della nevicata di ieri la zona lungo la quale si snodano le piste presentava una distesa di erba adatta al pascolo.

Nel Biellese il fine settimana offre diverse occasioni per inforcare sci e racchette. I fondisti al momento i meno fortunati, ma tutti i gestori degli impianti e delle piste, assicurano che con una nuova nevicata e quindi con poche decine di centimetri più, il manto bianco della provincia sarà pronto ad accogliere anche gli appassionati del fondo.

Ad Oropa, malgrado le apparenze abbiano ingannato più di uno speranzoso discesista, sono caduti solo una ventina centimetri di neve mentre al lago del Mucrone si sono raggiunti a malapena i dieci.

«Si tratta di una spruzzatina - commenta Giuseppe Falchero delle Funivie Oropa -. Abbiamo potuto consolidare il fondo per il Baby ma al momento, la Busancano ed il Camino restano impraticabili. Occorre un'altra nevicata prima che possa arrivare dal Lago al Santuario con gli sci ai piedi».

A Bielmonte la neve ha raggiunto un'altezza minima di venti centimetri ed massima di 50, ancora troppo poco, per permettere alla Egimont, la società che gestisce gli impianti di risalita, di aprire anche le altre piste. Per il momento si può fare un po' di allenamento scendendo lungo le falde del monte Marca per arrivare al piazzale del parcheggio.

Sempre sulla Panoramica Zegna, in località Stavello, da oggi si può praticare fondo su un anello di oltre 600 metri. Grazie alle recenti precipitazioni, che ha regalato agli sportivi più di trenta centimetri di neve, la pista è stata battuta ieri dai mezzi e da oggi è aperta al pubblico. Chi non è provvisto di attrezzatura, può rivolgersi direttamente sul posto (o telefonare allo 015-75649), per affittare sci e scarpette.

E' agibile anche il percorso di fitness, sei chilometri ideali per una passeggiata all'aria aperta.

Le previsioni dei servizi metereologici per la giornata di oggi parlano del passaggio sul piemonte di una nuova perturbazione che potrebbe determinare delle nuove precipitazioni, anche nevose. Tutto sta a vedere a che quote.

Paola Guabello
Paolo Quadrelli

DALLA PROVINCIA

MOTTA DEI CONTI

Tre daini in fuga mobilitano i vigili del fuoco

I vigili del fuoco sono impegnati da domenica nella ricerca tre daini, fuggiti dalla tenuta di Adriana Bonelli, in via Case sparse. Dopo aver sorvolato la zona in elicottero, ieri sera i vigili hanno avvistato gli animali che avevano trovato rifugio in un campo vicino alla tenuta. Racconta Adriana Bonelli: «Sono stati due cacciatori ad aprire il cancello e a colpire i daini con un bastone facendoli fuggire. Chiunque si avvicini loro non deve temere nulla: gli animali sono soltanto spaventati e non riusciamo a riportarli a casa proprio perchè sono stati terrorizzati dai cacciatori». Per catturare i tre daini servirebbe un buon numero di volontari affiancare alla squadra di vigili: chi volesse aiutare Adriana Bonelli si può rivolgere alla tenuta di via Case sparse. **[g. mo.]**

VERCELLI

Elicottero contro un lampione: nessun ferito

Un insolito incidente è accaduto nella zona del Levante, dove sono in corso gli interventi di consolidamento della collina del Sacro Monte: un elicottero ha abbattuto un lampione. E' avvenuto in via XXIV Maggio: il «palo» è stato urtato da un grosso contenitore agganciato al velivolo, che trasportava materiali nell'area dei lavori. Si è reso necessario l'intervento vigili del fuoco per rimuovere il lampione ormai pericolante. Non ci sono stati feriti. **[p. q.]**

BORGOSESIA

Atterraggio di fortuna per mongolfiera in avaria

Una mongolfiera ieri pomeriggio verso le 15 è stata costretta ad un atterraggio di fortuna nella periferia della città. L'evoluzione velivolo in avaria sono state notate da molte persone, preoccupati per le sorti del pilota, sino a quando la mongolfiera è riuscita ad atterrare, senza problemi, in regione Tamarone. **[p. q.]**

VERCELLI

Lenzuola anti-smog domani in corso Libertà

A conclusione della campagna Mal'aria, domani Legambiente esporrà in corso Libertà le lenzuola che per più di un mese hanno catturato lo smog a Vercelli. La manifestazione di chiusura della campagna, comune a tutti i circoli di Legambiente del territorio nazionale, sarà corredata da una mini mostra d'immagini sul traffico urbano. **[g. mo.]**

VARALLO

Classico, questa sera la presentazione dei corsi

Incontro stasera fra docenti, studenti e genitori al Liceo classico «D'Adda». E' un'iniziativa rivolta soprattutto verso i ragazzi che intendono iscriversi al primo anno dell'istituto varallese. L'inizio è fissato per le 20,30. **[p. q.]**

CIGLIANO

Consiglio alle 21

Martedì sera l'elezione del sindaco

CIGLIANO. Sarà eletto martedì il nuovo sindaco di Cigliano, che prenderà il posto di Fulvio Pagliaro, scomparso improvvisamente il 3 gennaio scorso a causa di crisi cardiaca.

Il consiglio è stato convocato dalla giunta, presieduta dall'assessore anziano Armando Roggero. Un solo argomento è previsto all'ordine del giorno: l'elezione del sindaco, cui spetterà nominare i componenti la giunta e fare la designazione degli incarichi.

Sinora, comunque, sono emerse poche indiscrezioni sulla persona che potrà succedere all'ex sindaco Fulvio Pagliaro. In realtà si pensa ad un numero ristretto persone candidate alla poltrona di sindaco, già rappresentato, prima della gestione di Fulvio Pagliaro, dall'attuale assessore anziano Armando Roggero, Franco Negis ed in seguito da Silvano Bigando.

Il consiglio comunale è convocato a partire dalle ventuno. **[p. a. r.]**

PETTINENGO

Residuati bellici

Nei rifiuti c'erano due ordigni

PETTINENGO. Due residuati bellici risalenti al secondo conflitto mondiale sono stati trovati l'altro giorno alle porte del paese nei pressi del Circolo Arci. Un cittadino ha telefonato in Comune avvisando che, sopra un cumulo di detriti, c'erano un ordigno da mortaio e un proiettile da contraerea. I residuati erano in pessimo stato di conservazione.

La richiesta di intervento è stata girata dal Comune ai carabinieri che a loro volta hanno chiesto la collaborazione degli artificieri di Alessandria. Per tutta la notte, a turno, il messo comunale e i militare, hanno sorvegliato la zona, sotto la neve.

Ieri, intorno a mezzogiorno, gli artificieri hanno provveduto a trasportare gli ordigni in un luogo lontano dall'abitato e li hanno fatti brillare.

La settimana scorsa analogo ritrovamento era avvenuto a Zubiena: un ordigno era venuto alla luce durante i lavori di restauro di un'abitazione. **[r. s.]**

Questa sera Romagnano l'esordio dell'associazione tra 22 Comuni fluviali vercellesi e novaresi

Nasce il comitato per «difendere» la Sesia

Primo impegno: il censimento di tutte le discariche della zona

Scende in campo il comitato intercomunale nato per difendere il fiume Sesia

VERCELLI. Dodici comuni dell'Ovest Sesia si associano a dieci «cugini» della provincia di Novara per un fronte comune contro l'emergenza ambiente. Problema discariche, rifiuti tossici e situazione idrica: questi i temi che hanno visto 22 comuni delle due sponde del Sesia unirsi per trovare soluzioni comuni.

I sindaci dei centri che hanno dato vita al Comitato Intercomunale Tutela ambientale si troveranno stasera a Romagnano per discutere già due argomenti importanti: la realizzazione di una mappa ambientale dell'intera zona e la situazione ecologica del Sesia.

I comuni della provincia di Vercelli che hanno aderito all'iniziativa sono Gattinara, Lenta, Ghislarengo, Arborio, Greggio, San Giacomo, Villarboit, Rovasenda, Lozzolo, Roasio, Buronzo, Balocco. Completano l'elenco i Romagnano, Grignasco, Ghemme, Sizzano, Fara, Carpignano, Sillavengo, Landiona, Vicolungo e Recetto.

L'idea dell'associazione è di un insegnante di Gattinara, Mario Mantovani, noto per il suo impegno a favore della tutela ambientale.

Uno dei principi basilari approvati dall'associazione è quello che impegna i comuni aderenti ad opporsi alla realizzazione sul territorio di propria competenza di impianti per lo smaltimento di rifiuti tossici e nocivi e di insediamenti che possono rappresentare pericolo, anche solo potenziale, per la salute pubblica.

Stasera intanto i 22 comuni si riuniranno in municipio a Romagnano con un ordine del giorno già particolarmente significativo.

«L'obiettivo dell'associazione - spiega Luciano Brugo, sindaco di Romagnano - è quello di realizzare, alla fine del primo semestre di quest'anno, una mappa dettagliata della nostra zona per capire quali possono essere i rischi ambientali. Per fare questo bisogna avviare un'operazione di raccolta capillare dei dati: verranno quindi censite ad esempio tutte le discariche esistenti».

Ad ogni comune è già stato consegnato un questionario che consentirà appunto effettuare il «censimento ambientale».

Un altro punto che verrà discusso dai rappresentanti dei comuni associati riguarda la situazione del fiume Sesia, ed particolare il livello d'inquinamento del corso d'acqua. Inoltre i Comuni dovranno studiare le misure da attuare per la tutela del fiume.

Ma come si presenta oggi la Sesia? Secondo gli esperti è un fiume sostanzialmente pulito e comunque la sua salute è nettamente migliorata rispetto agli anni scorsi. Ci sono ancora brevi periodi in cui si verificano casi di inquinamento, denunciati dall'acqua che diventa torbida, ma si tratta ormai di casi isolati. Conclude Brugo: «La situazione però può e deve essere ulteriormente migliorata, ed è quello che cercheremo di fare unendo le nostre forze con le località della sponda vercellese» **[f. co.]**

Pronta in estate

Palestra, al via gli ultimi lavori per 300 milioni

VERRONE. Il 24 gennaio verranno appaltati gli ultimi lavori per la palestra comunale che, secondo i programmi, sarà pronta per l'estate. Sono previsti il completamento delle opere murarie degli impianti di riscaldamento ed elettrico, la posa dei serramenti interni ed esterni e del pavimento della sala ginnica. Si parte da una base d'asta di 300 milioni. Una volta completato, il costo del centro sportivo supererà i due miliardi.

La palestra è stata al centro di alcune polemiche sollevate dalla minoranza contraria ad un progetto così grandioso. Ma il sindaco Pio Fumagalli ha sottolineato che, visto che c'erano le possibilità, l'amministrazione ha scelto di costruire un impianto curando in modo particolare estetica e funzionalità. Ancora da vedere se la gestione resterà al Comune o se verrà data in appalto. **[g. co.]**

Dalla Baraggia alla Valle Elvo: gli itinerari per gli amanti della natura

A spasso nel verde, con il Wwf

Quindici gite guidate nelle «oasi» del Biellese

BIELLA. I sentieri della sienite, la valle del Carabo, le caverne dell'orso, le rive rosse. Questi itinerari suggestivi (e molti altri) fanno parte del progetto «A spasso per Biellese con il Wwf», un'interessante iniziativa che l'associazione ecologista propone a scolaresche, gruppi aziendali, comitive di amici o di curiosi che passeggiare in mezzo alla natura.

Le escursioni, 15 in tutto, esplorano il circondario della provincia: dalla Valle Elvo alla Valsessera, dalla Baraggia fino a Viverone. Le gite saranno condotte dalla guide del Wwf (in possesso dell'abilitazione regionale): avranno il compito di accompagnare i partecipanti, ma soprattutto di illustrare loro le caratteristiche degli ambienti naturali visitati.

Gli escursionisti, in questo modo, potranno apprezzare non soltanto le bellezze paesaggistiche, ma anche la flora e la fauna che abitano il territorio, la storia dei luoghi, i segreti boschi e degli alpeggi.

Per amanti natura e scolaresche il Wwf ha promosso 15 visite guidate alla scoperta degli angoli più suggestivi del Biellese

Ogni gruppo che si rivolgerà all'associazione potrà scegliere la meta della trasferta, e adattare la gita in base alle proprie esigenze e alle proprie capacità: per le escursioni guidate si paga solo un modesto rimborso spese. «L'unica condizione richiesta per partecipare - avvertono i responsabili del Wwf -, è la grande passione e il rispetto per la natura. La salvaguardia di questi luoghi è quel che più ci interessa».

Per ulteriori informazioni sugli itinerari, e su come organizzare le visite, si può telefonare alla sezione Biella del Wwf, allo 0.15-405380 (dal lunedì al sabato: dalle alle 12 e dalle 16 alle 18). **[p. g.]**

Il tempio del cimitero risale al XII secolo ed è monumento nazionale

Tronzano, il Comune apre la colletta per salvare la chiesa di San Pietro

TRONZANO. Salviamo la chiesa di San Pietro al cimitero: l'appello è dell'assessore alla cultura Massimo Borro. Il Comune ha predisposto un progetto di interventi, primi fra tutti la sostituzione delle grondaie ed rifacimento delle coperture tetti della chiesa che del campanile. «Vista però - spiega Borro - l'esiguità dei fondi disponibili e l'urgenza di intervenire, abbiamo pensato lanciare un appello agli enti, alle associazioni ed ai privati perchè supportino con i loro contributi la nostra iniziativa».

L'Amministrazione ha aperto il conto corrente bancario 8018459 alla filiale tronzanese della Cassa di risparmio e l'elenco dei versamenti è stato aperto da un contributo di oltre un milione derivante dagli incassi di una serata musicale ad offerta organizzata dal Comune. In Municipio, però, sperano che altri versamenti vadano ad aggiungersi a questo iniziale.

La chiesa romanica San Pietro, monumento nazionale, è proprietà comunale. Di origini antichissime, risulta citata già in un documento 1186, ed era l'antica pieve della Tronzano originaria: è perfettamente orientata con l'abside a est è in puro stile romanico, insieme con il campanile.

Fino al secolo scorso facciata deturpata da un porticchetto barocco, che era stato poi abbattuto in occasione di una prima serie di restauri. Un recente studio commissionato dal Comune ha consentito di accertare che nell'interno della chiesa, sul muro della navata destra, l'intonaco bianco nasconde un grande affresco che secondo gli esperti risalirebbe alla fine del XIII oppure agli inizi del XIV secolo più tardi.

«La presenza documentata di questo affresco - commenta l'assessore Borro - rende ancora più urgente la necessità di un restauro accurato e complessivo questa chiesetta che da quasi un millennio veglia sul riposo eterno dei Tronzanesi».

Qualche anno fa il campanile era stato testimone di un fatto di «mora». I carabinieri di Vercelli da tempo pedinavano uno spacciatore che riforniva il mercato locale con droga acquistata a Torino: erano però mai riusciti ad intercettarlo perchè il corriere, anzichè scendere alla stazione Tronzano, proseguiva fino a Santhià, ma gettava le buste di «merce» sulla scarpata ai piedi della chiesa di San Pietro, che sorge vicino al passaggio a livello. Due militari, attrezzati con binocolo e macchina fotografica, erano riusciti ad incastrare lo spacciatore dopo essere rimasti appostati per alcuni giorni in cima al campanile.

Walter Camurati

Fino al 28.01

IPER

ALIMENTARI ... ALIMENTARI ... ALIMENTARI ...

CONFETTURE ASSORTITE SANTA ROSA
GR. 400
L. 1.990
AL KG. L. 4.975

YOGURT ASSORTITI MIO LOCATELLI
GR. 250
L. 1.790
AL KG. L. 7.160

[illegible] LIGHT INVERNIZZI
GR. 200
L. 2.490
AL KG. L. 12.450

CARAMELLE SPERLARI
ERBE ALPINE / POLARIS
GR. 200
L. 1.490
AL KG. L. 7.450

CAFFÈ MACINATO
GR. 250
L. 3.490
AL KG. L. 13.960

BIBITE ASSORTITE SAN BENEDETTO
LT. 1,5
L. 790
AL LT. L. 527

ACQUA [illegible] NATURALE
LT. 2
L. 590
AL LT. L. 295

[illegible] DI FILETTI FINDUS
GR. 400
L. 6.990
AL KG. L. 17.475

COLGATE BLUE GEL
GIGANTE ML. 75
L. 1.990
AL LT. L. 26.533

[illegible] ASSORBENTI VELINES
L. 1.990

HADEDAS DOCCIA
ML. 250
L. 2.990
AL KG. L. 11.960

-50%

VIVA I SALDI!

TESSILE ... TESSILE ... TESSILE ...

-30%

GIACCONE DONNA
DOUBLE FACE
L. 39.900

PANTALONI DONNA
IN PANNO
L. 17.400

GILET DONNA
IN PILE [illegible]
L. 19.900

GILET UOMO
TRAPUNTATO FODERA [illegible]
L. 29.000

CAMICIA UOMO
SCOZZESE TIPO [illegible]
L. 14.900

GIACCONE UOMO
TESSUTO [illegible] INTERNO PELO STACCABILE
L. 97.300

PANTALONI UOMO
VELLUTO A [illegible]
L. 24.900

PARKA UOMO
L. 26.900

-10%

CAMICIA BAMBINO
SCOZZESE IMBOTTITA
L. 13.900

GONNE BAMBINA
VARI MODELLI
L. 9.900

COMPLETO BAMBINA
IN FELPA
L. 19.900

-20%

-40%

GIACCONE RAGAZZO
L. 24.900

Offerta valida salvo esaurimento scorte ed eventuali errori

NOVARA
Viale Giulio Cesare

VERCELLI
Doppio viale per Trino

VALSESIA
Località Rondò Borgaglio

BORGOMANERO
Viale Kennedy, 51

DOMODOSSOLA
Via Nosere, 31

Servizio Gastronomia - Ampio parcheggio gratuito a disposizione dei clienti.

Alla linea fra stazione e centro se ne affiancherà un'altra per il Piazzo

E il bus navetta raddoppia

Nato per sostituire la funicolare, che marzo chiude per restauri, il nuovo pullman collegherà i grandi posteggi dell'area Ovest con la «city». Lunedì un summit con l'Atap

BIELLA. Un bis, o magari un rinforzo: chiamatelo come volete il secondo bus navetta, quello che il Comune vuole inaugurare alla fine marzo. Affiancherà il pullman elettrico fra San Paolo il centro (in partenza febbraio). stato pensato - ma non solo - per sostituire la funicolare del Piazzo, che appunto in primavera chiude per restauri.

La proposta dell'assessore alla Viabilità, Edgardo Canuto: nulla deciso, per adesso, l'idea già sedotto la giunta, e Canuto si massa al lavoro con tecnici e funzionari dell'Atap: «Li vedrò lunedì - conferma -, e in quel primo incontro cominceremo discutere il progetto».

Il piano d'azione, comunque, già chiaro nella mente dell'assessore: la nuova linea servirà solo a soppiantare la funicolare, anche a collegare alcuni parcheggi (vecchi nuovi) col centro storico. Proprio come il bus navetta di San Paolo, che dal mese prossimo («La Stampa» lo ha già annunciato) farà la spola fra il grande posteggio della stazione e la «city». Spiega Canuto: «Istituire una navetta che servisse solo gli abitanti del Piazzo mi sembrava riduttivo: allora ho pensato a un percorso più ampio, sull'asse Est-Ovest di ella». bus, così, dovrebbe scendere da via Avogadro attraverso via Mentegazzi, sfiorare il posteggio del Mattatoio sbucare in via Ivrea. Poi di corsa verso il centro della città, con tappe in piazza Cossato e all'ex Ospizio di Lamarmora, dove il Comune ha appena aperto il nuovo maxiparcheggio. Infine la svolta in via Pietro Micca e il capolinea in piazza Curiel. Stesso itinerario al ritorno.

«Il grande vantaggio dell'operazione - aggiunge Canuto -, che nella zona attraversata dal bus ci sono quasi 500 sosta». speranza - come la giunta va ripetendo da mesi - quella bloccare gli automobilisti in periferia, dando loro la possibilità raggiungere Biella coi mezzi pubblici.

Alla fine di marzo la giunta inaugurerà un secondo bus navetta per il Piazzo: l'obiettivo è quello di bloccare gli automobilisti in periferia, dando loro la possibilità di raggiungere il centro con i mezzi pubblici

L'operazione «navetta bis», comunque, è solo un aperitivo: più tardi arriveranno le isole pedonali, nuove blu». «Ma per adesso non se parla - garantisce Canuto -: quasi sicuramente, queste decisioni spetteranno alla prossima giunta».

La durata della corsa fra il Piazzo e il centro sarà di circa 20 minuti: «Ma fosse necessario un collegamento più rapido con piazza Curiel - precisa l'assessore -, si potrebbe varare una linea alternativa nella zona Nord. Quantomeno nelle di punta».

Intanto sono quasi finiti i preparativi per la prima navetta, quella della stazione. Il servizio è stato pensato soprattutto per i dipendenti dell'Usl (per loro sono previste corse supplementari): ma anche per chi deve andare in tribunale, al mercato, in municipio, in banca. L'itinerario già deciso: dalla stazione a piazza Vittorio Veneto, passando per via Trento, via Repubblica, via Dante (forse) via Italia. La formula è quella «parcheggio più biglietto»: tutto mille lire. [g. bu.]

Intanto sta per chiudersi l'indagine sul Laboratorio

Processo 2001, in aula stamane sfilano i periti

BIELLA. Riprende questa mattina il processo per presunte tangenti al «2001»: in aula sfileranno i periti della difesa dell'accusa, che svelerannno ai giudici le conclusioni dei loro accertamenti.

Ai consulenti è stato chiesto di chiarire l'autorizzazione regionale fosse davvero indispensabile per far decollare il centro commerciale, e questa dovesse giungere prima dell' edilizia Comune.

L'ingegner Terzi, per l'accusa, sosterrà ovviamente la tesi secondo la quale il via lavori decretato dall'amministrazione civica sarebbe illegittimo, proprio per la mancanza del nulla-osta regionale. Ed è stato che l'avvocato Santulli, per la difesa, giungerà invece a conclusioni opposte.

Oltre alla passerella periti, oggi è prevista anche la deposizione di alcuni testimoni, i quali il geometra Mario Giachino, consigliere comunale. Giachino era stato il primo occuparsi, come professionista, del centro «2001»; gli era subentrato Zanone. Le domande pm Ferrari tenderanno sicuramente ad approfondire questa sua partecipazione al progetto.

Il processo, però, decollerà la prossima settimana, con l'esame dei due principali imputati: l'imprenditore Eugenio Dissegna e l'ex assessore Piergiulio Piantedosi, entrambi accusati di corruzione.

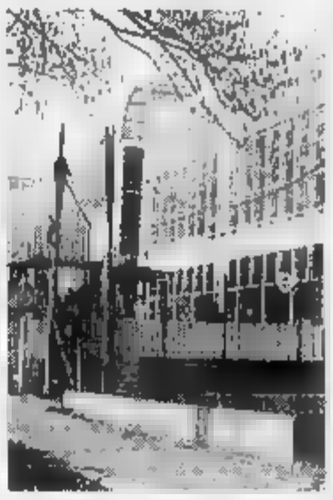

Il cantiere centro «2001»

Rimane ancora negli uffici Procura, invece, il fascicolo riguardante la prima indagine della «Mani Pulite» biellese: quella sul Laboratorio di sanità pubblica. Mercoledì è durato tre ore l'interrogatorio di Massimo Allara, 62 anni, titolare dell'impresa «Edil 2000», che realizzò l'immobile poi mai completato.

Ieri il pm Federico Panichi si è limitato a spiegare che la deposizione di Allara è stata utile a chiarire molti aspetti della vicenda. «Molto onestamente - ha detto il magistrato -, l'imprenditore ha affermato di aver seguito la pratica in prima persona. A nostro avviso, abbiamo avuto la conferma dei sospetti che ci hanno spinto riaprire l'inchiesta quando quest'ultimo sembrava alle battute finali. Perchè sentire solo adesso il titolare dell'impresa costruttrice? Perchè non ci sembrava corretto addossare le responsabilità solo all'Usl».

Di parere opposto, invece, la difesa di Allara. l'imprenditore, pur assumendosi la responsabilità della pratica Usl-Edil 2000, sosterrebbe di aver dissipato ogni dubbio, e di aver convinto i magistrati che il contratto era assolutamente regolare.

I pm Ferrari e Panichi, comunque, continuano ad essere persuasi che il cantiere regione Vigliano abbia per niente rispettato le condizioni del capitolato d'appalto.

Appare quindi scontata la richiesta di rinvio a giudizio, anche se è difficile, per ora, prevedere quali saranno precisamente le accuse mosse ad ogni singolo indagato. Attualmente, le persone coinvolte sono in tutto cinque: l'ex presidente dell'Usl Eugenio Zamperone, il progettista Giancarlo Delsignore, il direttore amministrativo dell'Edil 2000 Enrico Castellani, il capo-cantiere Gianni Givonetti e per ultimo, in ordine di tempo, l'imprenditore Allara. All'interno del gruppo, potrebbe essere archiviata la posizione di Castellani. [d. p.]

Francesca Napolitano aveva 25 anni. Espiantati gli organi

Morta ieri la giovane donna investita in via Pietro Micca

BIELLA. E' morta ieri sera la giovane donna travolta da un'auto martedì in via Pietro Micca: poche ore dopo ricoverata all'ospedale di Novara Francesca Napolitano, di 25 anni, era entrata in coma e le speranze dei medici della Rianimazione erano legate un filo. Nella tarda di ieri l'équipe novarese ha iniziato l'espianto degli organi.

Praticante commercialista, la giovane subito gravissime lesioni al alla spina dorsale. L'incidente era avvenuto poco dopo 19 nelle vicinanze dell'incrocio tra vie Pietro Micca e Amendola. Francesca Napolitano ha attraversato strada mentre stava sopraggiungendo la Volvo condotta da Roberto Pozzi, 55 anni, residente città, via Torino.

Secondo la testimonianza fornita ai carabinieri del nucleo radiomobile, intervenuti subito dopo disgrazia, Roberto Pozzi è accorto soltanto all'ultimo momento della presenza pedone in mezzo alla via e non è riuscito ad evitarlo.

Francesca Napolitano

Francesca Napolitano è stata scaraventata ad un paio di metri di distanza e, cadendo, ha picchiato la testa e la schiena. Subito soccorsa, è stata trasportata un'ambulanza della Croce Rossa al pronto soccorso degli Infermi, ma i medici biellesi, dopo una prima visita, hanno manifestato preoccupazione per le gravi lesioni, suggerendo il trasferimento nel più attrezzato centro Nel frattempo le condizioni della giovane donna aggravate è sopraggiunto lo stato di coma.

Francesca Napolitano abitava con la famiglia a Chiavazza. Il padre Nicola è titolare della Tecnotex di Candelo, una azienda specializzata nella costruzione di macchine tessili. Nel marzo scorso Francesca Napolitano si era laureata con il massimo dei voti alla Bocconi Milano, trovando impiego come praticante commercialista nello studio del cugino Enzo.

Permangono gravi anche le condizioni di un immigrato albanese di anni. Dennis Pepa è ricoverato in prognosi riservata all'ospedale di Biella seguito di caduto dal tetto della cascina «Marcellina» di Cavaglià, dove il giovane albanese stava lavorando come muratore. [r. b.]

«Stop» dal Coreco

Cda, bocciata la delibera Tutto da rifare

BIELLA. Tutto da rifare per il Cda. Il Coreco (Comitato regionale di controllo) ha bocciato la delibera del Comune che approvava le varianzioni al progetto fatto dal professionista Gardella Milano, Cantano vittoria i Verdi, che avevano presentato ricorso la delibera: dopo lo «stop» del Coreco, infatti, l'operazione Cda subisca un altro rinvio, e quasi certamente potrà essere affrontata solo dalla prossima giunta.

Da quanto è appreso, la delibera del Comune è stata annullata per un difetto di forma: pare tabella illustrativa sia stata aggiunta al fascicolo oltre i termini stabiliti dalla legge (cioè due giorni prima del Consiglio invece che cinque).

Un banale errore, quindi. Ma l'iter, adesso, deve ripartire da zero: il documento dovrà essere nuovo presentato al Consiglio, per una seconda approvazione. Poi tornerà al Coreco, e soltanto due mesi dopo (sempre se passerà l'esame) dovrebbe finalmente andare in Regione, per l'«ok» definitivo. [r. b.]

Alla Balma

Farmacista aggredito da 2 drogati

QUITTENGO. Aggrediscono il farmacista per farsi consegnare un tranquillante, ma nella fuga escono di strada con l'auto a della neve e vengono bloccati. Massimiliano Lops, 24 anni, di Tollegno e Luigi Santomauro, 26 anni, di Andorno Micca, sono in carcere disposizione del magistrato. Massimiliano Lops era stato poco scarcerato dopo una condanna per furto.

Entrambi tossicodipendenti, mercoledì poco dopo le 18,30, sono entrati nella farmacia del dottor Angelo Marzia, in frazione Balma di Quittengo. «Se non ci dai Minias gettiamo tutto per aria», hanno intimato al medico.

Strattonandolo, si sono fatti consegnare il farmaco poi sono scappati a bordo di una Uno. Ma la loro fuga è durata poco: nel centro di Sagliano Micca sono usciti di strada, quasi distruggendo la vettura. Ancora sotto choc, stati trovati dai carabinieri di Andorno, che nel frattempo stati avvisati dal farmacista. [r. a.]

DANCING * LOCALE CON ARIA CONDIZIONATA
GLOBO
BORGOVERCELLI TEL. 0161 - 215578
VENERDÌ 20 Orchestra PAOLO CELLA
21 Orchestra FEZZARDI
DOMENICA
Orchestra Spettacolo
RENZO E LUANA

LD
Società operante nel settore della grande distribuzione, per i punti vendita di prossima apertura nelle province di Vercelli e Novara
CERCA
RESPONSABILI DI NEGOZIO
militesenti, in possesso di diploma di scuola media superiore, con un'età compresa tra i 22 e i 27 anni, con precedenti esperienze nel settore dei supermercati
L'inquadramento e la retribuzione saranno commisurati alle mansioni svolte
INVIARE DETTAGLIATO C.V. A: LD S.P.A. - FAX 035-481814

IN BREVE

Pastore assolto dall'accusa incendio colposo

Federico Saletto, anni, di Veglio, è stato assolto dall'accusa di aver incendiato un bosco a Lessona. E' stata determinante la testimonianza di un veterinario dell'Usl, che scagionato. Il pm Maria Luisa Ferrari aveva chiesto condanna anni. [r. b.]

Critiche Chiavazza, oggi l'incontro l'assessore

Incontro saltato, causa febbre della presidente, tra l'assessore Raise Anna Rosoni, responsabile del quartiere Chiavazza. La riunione, fissato per ieri pomeriggio quasi due settimane, slitta oggi: sul tappeto la polemiche le critiche ad Anna Rosoni per la gestione nell'attività del [r. s.]

Stasera si riunisce il Consiglio di Vigliano

E' stato convocato per stasera il Consiglio comunale. Tra i punti all'ordine giorno la realizzazione di parcheggi, discussione sul piano regolatore (le risposte alle osservazioni della Regione) e il potenziamento dell'impianto illuminazione in via Marconi. [r. s.]

ANZIANI

Eletti i consiglieri del incontro Pavignano

Si svolte le elezioni per il centro d'incontro anziani di Pavignano. Risultano eletti Giuseppe Guglielmo, presidente uscente, Ercole Barbera, Maria Pelle, Luigi Scandaliita, Francesco Barbato, Sebastiano Fiori, Giovanna Boffa, Italo Gallana, Fanny Baratella, Giuseppe Buso e Angela Gastaldello. Ora il consiglio nominerà il nuovo direttivo. [r. b.]

GALLERIA DA VINCI 8 ULTIMODA BIELLA VIA ANG. VIA LOSANA
ABBIGLIAMENTO DONNA
CLASSICO ELEGANTE
TAGLIE FORTI
SALDI
ABBIGLIAMENTO UOMO
CLASSICO ELEGANTE
EFF. COM. LEGGE 80

Salone LA STAMPA
Via Roma 80 - Torino
ORARI APERTURA AL PUBBLICO
Da lunedì a venerdì 9-12,30; 14-18 - Sabato: 9-12,30

Il Lanificio Luigi Colombo S.p.A.
reg. Torame - Borgosesia
ricerca
per potenziamento proprio organico
RESPONSABILE DEL MAGAZZINO SPEDIZIONI
Si richiede: provata esperienza in posizione analoga - spiccato di organizzazione - capacità uso computer.
Titolo preferenziale diploma scuola media superiore
telefonare per appuntamento 0163/452111.

Siamo il gruppo - DENIT operante con successo da 15 anni nella vendita diretta agli studi odontoiatrici prodotti nostri e marchi prestigiosi. Vogliamo migliorare e potenziare nostre reti di vendita personale motivato e qualificato.
Sei un giovane neodiplomato grinta e volontà, anche senza esperienza? Hai un'età compresa tra i ed i 28 anni? Un diploma di scuola media superiore? Sei automunito? Sei iscritto alla C.C.I.A.A.? Ti piacciono le sfide? ambizioso, tenace, pieno di entusiasmo propositivo?
Diciamo: un ambiente dinamico stimolante, corsi di formazione, portafoglio clienti, prodotti in esclusiva, un incentivante sistema retributivo con inquadramento Enasarco, a tutti coloro che dimostreranno possedere questi requisiti. La zona di interesse è
Se vuoi che l'attività di VENDITORE/TRICE diventi la tua professione e la nostra proposta ti interessa, invia dettagliato curriculum indicando recapito telefonico citando sulla RIF.
ORGA Selezione S.r.l. - 20122 Corso Monforte,

Attesa a Novara per la prima nazionale di «Otello», da mercoledì al Coccia

Umberto Orsini, perfido Iago

Il Moro di Venezia, immortale figura di Shakespeare, sarà interpretato da Franco Branciaroli, mentre Valeria Milillo è Desdemona. L'allestimento di Gabriele Lavia

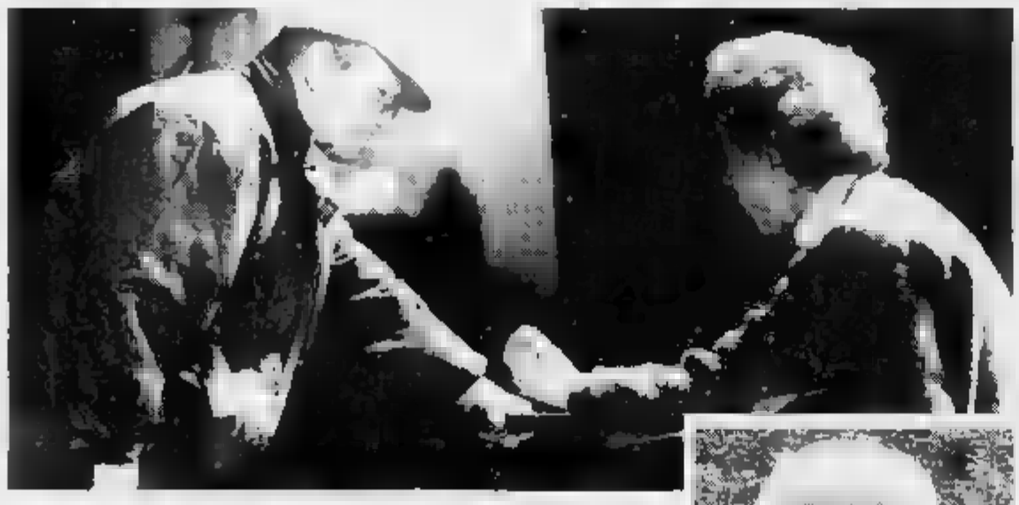

Gino Bramieri ritorna a Vercelli a furor di popolo. In alto: Umberto Orsini e Gabriele Lavia durante le prove del «Otello»

NOVARA. Da più di un mese, prima a Roma e dal 2 gennaio a Novara, lavorano al ritmo di dieci ore al giorno. Adesso l'orologio non lo guardano neppure più. In vista del debutto non risparmiano davvero energie Gabriele Lavia, Umberto Orsini, Franco Branciaroli, Valeria Milillo e gli altri attori del cast.

Mercoledì 25, alle 21, al Teatro Coccia di Novara porteranno in scena la prima nazionale assoluta l'«Otello» di William Shakespeare, dramma che Lavia torna a firmare come regista dopo l'allestimento di vent'anni fa.

Lo spettacolo è prodotto dall'Eliseo e dal Teatro degli Incamminati in collaborazione con lo Stabile di Torino, il Comune di Novara e il sostegno finanziario della Banca Popolare di Novara.

Unica data in Piemonte, «Otello» verrà replicato fino a domenica 29. La prima nazionale con i critici e le autorità è fissata per le 20 di venerdì 27, mentre serata ad inviti che avrà comunque, per volontà del regista e degli attori, alcuni posti resi disponibili con la libera vendita dei biglietti.

Attesissimo, l'allestimento di Lavia si annuncia come l'evento teatrale dell'anno: sono già in calendario oltre cento recite in tutta Italia. Il Moro di Venezia è interpretato da Franco Branciaroli, con Umberto Orsini nel ruolo di Iago e Valeria Milillo, reduce dai successi de «L'affare Makropulos», nei panni di Desdemona. Completano il cast Luca Lazzareschi, Susanna Marcomeni, Roberto Alinghieri, Lucio Rosato, Francesco Meoni, Fabrizio Russotto, Alkis Zanis, Claudio Calafiora, Giorgina Cantalini e Giuseppe Antignati. Scene e costumi sono di Paolo Tommasi. **[p. ben.]**

Moriconi

La scandalosa contessa

ALESSANDRIA. Una scandalosa contessa, descritta dalla penna di Aldo Palazzeschi e portata in scena da Valerio Moriconi.

Lunedì al Teatro Comunale di Alessandria andrà in scena l'«Interrogatorio della contessa Maria» nella versione teatrale curata e diretta da Egisto Marcucci.

Con la Moriconi recitano Dario Cantarelli e Lino Spadaro. Per informazioni sui biglietti (40 mila primo settore, 26 mila, 2° e 20 mila galleria) rivolgersi al botteghino del Teatro, telefono 0131/234240. **[c. ré.]**

Vercelli

Gran richiesta per Bramieri

VERCELLI. Ritorna Gino Bramieri, col suo fortunato miliardo-tentatore, sul palco del teatro Civico, per la stagione di Belvedere-spettacoli, domenica alle 21. Un grosso successo, questo lavoro di Enrico Vajme e Jaja Fiastri, che a Vercelli, la replay a grande richiesta, dopo la recita nella passata stagione teatrale, «Se un bel giorno all'improvviso...» è una divertente pièce, dove Bramieri conduce la quadriglia con Gianfranco Jannuzzo ed Elsa Merlini. La storia: la famiglia Ceccarelli sconvolta da pacco lanciato dalla via attraverso la finestra nel salotto buono. All'interno: un miliardo. Che farne? Il marito è per la restituzione, la moglie per la soddisfazione di sogni sopiti e mai realizzati. La realtà finale sarà una soluzione ben differente dai due casi progettati. **[g. bar.]**

Nizza Monferrato

Thompson e il blues di classe

NIZZA MONFERRATO. Scheggè blues d'autore si preparano per questa sera al «Blue Bird», il circolo jazz in via IV Novembre. Protagonista, insieme con la sua band, il musicista americano James Thompson, autore e compositore che si ispira alla tradizione nera.

E' davvero uno spettacolo speciale quello che Thompson riesce a proporre una volta in scena insieme al prediletto sax (senza dimenticare però flauto e voce).

Nato a Cleaveland (Ohio), cresciuto a Los Angeles, dall'83 ha eletto l'Italia (attualmente Bologna in particolare) a patria d'adozione: qui lo trattengono ragioni d'amore e d'amicizia. Italiana è, infatti, la sua compagna, e nella cerchia di amici vanta Zucchero «Sugar» Fornaciari, Mingardi, De Piscopo, il gruppo degli Stadio, «amici» con cui ha collaborato a lungo.

Stasera Thompson sax accompagnato da Enzo «Vince» Vellicalli (batterista e vocalist), Sergio Montaleni (chitarra e voce), Andrea Taravelli (basso).

«Un sound energico, virtuoso e raffinato» lo descrivono gli estimatori. Il repertorio si ispira ai classici del blues, alle fila del soul. «Le sue esibizioni sax si dimenticano facilmente» è il coro di chi ha avuto modo di ascoltarlo.

Il costo del biglietto per il concerto di stasera è di 15 mila lire, s'inizia alle 22.

Per informazioni telefonare allo 0141/793.569 (ore serali).

Venerdì prossimo il «Blue Bird» ospiterà il concerto di presentazione dell'ultimo cd «Lucky Serenade» del bassista Luciano Milanese accompagnato da Andrea Pozza al piano, Claudio Chiara (sax), Carlo Milanese (batteria), Renata Tosi (vocalist). **[m. t.]**

«Stripmen» a Bra

E adesso si spoglino i ragazzi

Spogliarello maschile a Bra

BRA. Aitanti ballerini stasera si cimenteranno in uno «Strip men show». Cornice dello spettacolo, tutto dedicato alle donne, sarà la discoteca «B.nario». L'appuntamento è alle 23,30. In pista si scateneranno tre ragazzi che sulle note dei successi del momento si cimenteranno in una serie di coinvolgenti e piccanti performance. La serata è stata realizzata con la collaborazione di alcuni negozi della città. Fino alle 24 l'ingresso è riservato solo alle donne. Lo spettacolo rientra nell'ambito delle feste a tema in programma il venerdì al «B.nario».

Un altro appuntamento da non perdere è quello in calendario martedì sera. Tutta una notte sarà dedicata alla musica rock «per non dimenticare un'epoca, un mito» spiegano i titolari del locale. La serata è stata ideata in collaborazione con alcuni negozi di dischi della provincia. **[r. s.]**

Ad Aosta

Cavallino Bianco e Cin-Ci-Là

AOSTA. Due spettacoli di operetta per la «Saison culturelle» valdostana. Il Teatro Giacosa di Aosta ospita la prossima settimana due serate dedicate al «teatro musicale» nato nell'Ottocento come evoluzione del «singspiel» tedesco e del «vaudeville» francese.

Per giovedì è in calendario una delle più celebri operette austriache, «Al cavallino bianco», che sarà portata in scena ad Aosta dalla Compagnia dell'operetta del Teatro Bellini di Napoli, in collaborazione con il Teatro dell'opera di Cuba, da sempre accolta dal pubblico di tutto Europa con grande entusiasmo. L'operetta viennese fu quindi quella da cui presero compositori di altre nazionalità. Tra questi gli italiani Leoncavallo, Costa e Petri, i più celebre e fecondi scrittori di operette del mondo dello spettacolo nazionale.

Il coro e l'orchestra de «Al cavallino bianco» saranno diretti dal maestro Mario Ciervo. La regia dello spettacolo in cartellone per martedì alle 21 è di Livio Galassi.

«Cin-Ci-Là» è, invece, il titolo dello spettacolo di Carlo Lombardo e di Virgilio Ranzato che verrà presentato nell'ambito della Saison culturelle giovedì sera, sempre alle 21.

L'operetta sarà rappresentata dalla Compagnia di operetta del Teatro di Torino, in collaborazione con la Compagnia di danza Teatro di Torino. Il ruolo della protagonista principale dello spettacolo sarà interpretato da Nadia Furlon. L'orchestra sarà diretta dal maestro Gioele Mugliardo. La regia di Cesare Goffi.

I biglietti per i due spettacoli sono in prevendita nei vari punti della Valle della Saison culturelle. **[es. b.]**

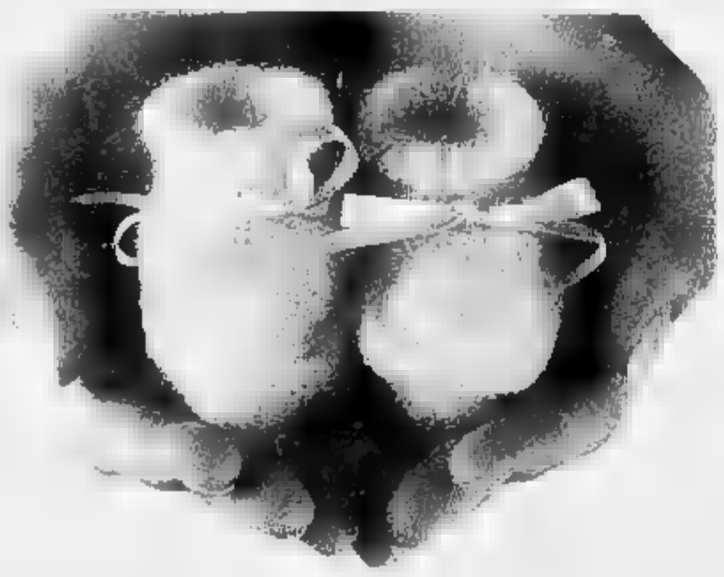

MASCHIO o FEMMINA?
L'IMPORTANTE È CHE SIA SANO

Ogni bambino ha diritto a nascere sano. Per questo abbiamo creato in Italia vari centri di consulenza genetica e prenatale. Qui, medici specialisti sono a vostra disposizione per darvi tutte le informazioni e l'assistenza utili per evitare o ridurre eventuali rischi riproduttivi. Il nostro Telefono Rosso è in grado di dare le risposte più rapide e precise ai vostri dubbi, alle vostre ansie, alle vostre domande e indirizzarvi subito al centro a voi più vicino per una gravidanza vissuta con più tranquillità.

Ma se non aspettate un bambino, potete ugualmente aiutare la nostra Associazione che da anni si batte per diffondere la conoscenza dei mezzi di prevenzione, per potenziare la ricerca, per portare assistenza medica psicologica e informativa, ai malformati e alle loro famiglie, per organizzare convegni internazionali al fine di favorire lo scambio di ricerche e risultati.

Noi vi ringrazieremo promuovendovi
ANGELO DEI BIMBI

Campagna realizzata con il patrocinio di Pubblicità Progresso

ASM
ASSOCIAZIONE ITALIANA STUDIO MALFORMAZIONI
Via Garofoli, 33 - 20128 Milano - Tel. 02/720.106.49 - Fax 02/8900694

DAL 5 GENNAIO
NELLA JUNGLA DEI SALDI
L'URLO DELLA CONVENIENZA

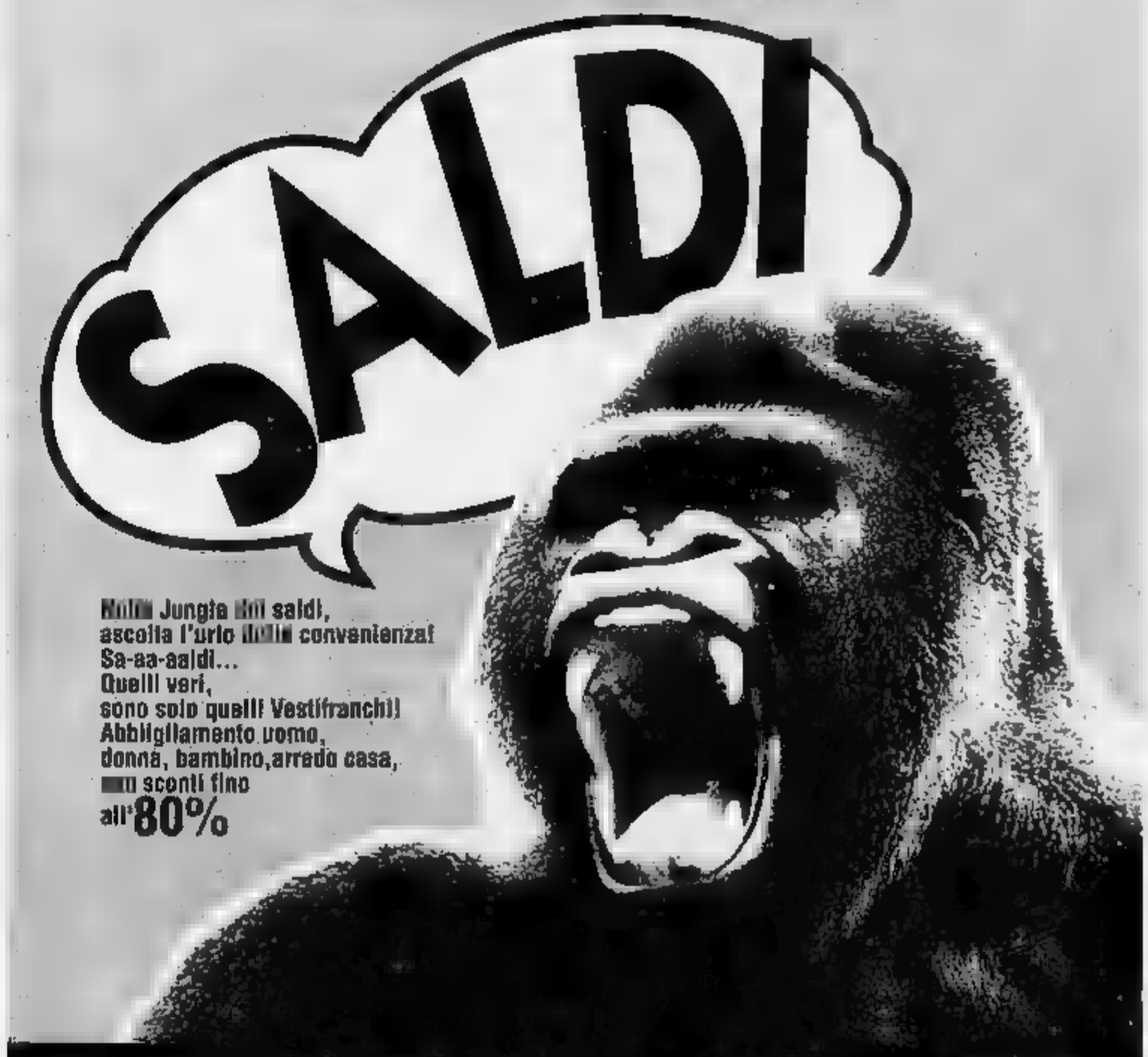

ABBIGLIAMENTO
VESTIFRANCHI
BIANDRATE
BORGOSESIA
Largo

LA STAMPA & PUBLIKOMPASS
PUBBLICITA' CHE VALE

Borgosesia, domani la compagnia di Sicco in «Fuochi»

Amori valdesi a teatro

Ispirata dal romanzo «Ascanio e Margherita», la pièce riporta ai contrasti del Seicento piemontese. Di scena Bein e Maffioletti

BORGOSESIA. Se «Fuochi» si ispira al romanzo «Ascanio e Margherita», il titolo prende invece spunto dai falò che i componenti della comunità valdese accendono sulle colline, ogni metà di febbraio, rituale e ricordo per la ritrovata libertà dei loro diritti civili che re Carlo Alberto concesse nel 1848 con lo Statuto.

Lo spettacolo, in scena al teatro della Pro Loco di via Sesone domani sera alle 21, è una pièce allestita da Assemblea Teatro di Torino ed è ispirata dalle suggestioni create dalle letture sulla storia e sulla vita dei seguaci di Valdès e dagli «incontri illuminanti» con alcuni rappresentanti di rilievo della comunità.

Convinti della difficoltà della trasposizione di un romanzo come «Ascanio e Margherita», i componenti di Assemblea Teatro si sono resi conto che, superate certe difficoltà, «Fuochi» poteva esistere e soprattutto resistere (al meglio) in questa versione per il teatro.

Marina Jarre, l'autrice del romanzo da cui prende le tracce la rappresentazione, insieme a Renzo Sicco ha finito col riscrivere la trama per la scena. Trama che si snoda tra Seicento e Settecento, in mezzo alle persecuzioni subite dai valdesi che vivevano arroccati nelle vallate del Piemonte. Come denominatore, la vicenda di un amore difficile, contrastato tra caste e religioni: lei, Margherita, una contadina valdese, lui, Ascanio, un cavaliere papista.

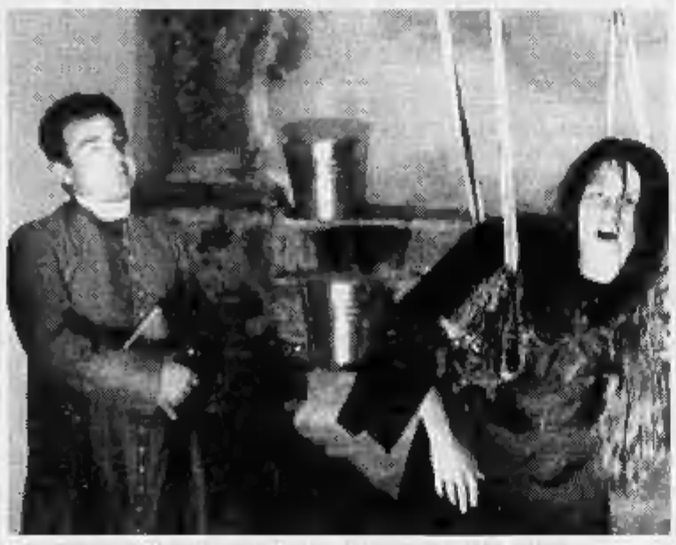

Un momento di «Fuochi», pièce ispirata al romanzo di Marina Jarre

Interpretata da Gisella Bein, Margherita per amore seguirà in Olanda Ascanio (sul palco Valerio Maffioletti), rifiutando leggi e tradizioni della sua comunità e accettando un esilio volontario.

Gli ingredienti del romanzo porterebbero verso un lirismo retorico tendente al dramma a forti tinte, che oggi, forse, non potrebbe essere accettato in pieno dal pubblico. Ma gli autori sono riusciti ad usare un linguaggio che essi stessi definiscono «quotidiano».

Anche le scenografie affidano messaggi senza imposizioni pesanti. Una «gabbia» di tubi metallici suggerisce una torre austera, una cella della tortura. Oggetti di lavoro contadino completano l'ambientazione.

«Fuochi» fa parte del cartellone della stagione borgosesiana di prosa. Il costo del biglietto è di trentamila lire (intero) e di ventimila lire (ridotto, fino a 21 anni o oltre 60).

[g. bar.]

ALLA RIBALTA

«Kellogg's», lo spot nasconde un vercellese

DALLE pubblicità sulle pagine del quotidiano francese «Nous deux» alle apparizioni sul piccolo schermo. Il vercellese Marco Rosso, 46 anni compiuti da poco, è uno dei volti che abbiamo imparato a conoscere attraverso gli spot televisivi.

Era lui che, con lo sguardo suadente, ci invitava all'acquisto di un'enciclopedia per la Fabbri ed era sempre il suo volto a reclamizzare una nota casa di utensileria. Poi ci sono state le fotografie per una compagnia di assicurazioni e presto sarà di scena su «Autocapitale» tra le auto più prestigiose del mondo.

Ma facendo zapping da un canale ad un altro, gli spettatori possono incontrarlo da oggi anche nello spot della «Kellogg's», che ha finito di girare la scorsa settimana. E pensare che, nella vita di tutti i giorni, Rosso lavora nel campo dell'amplificazione sonora.

L'incontro con il mondo della pubblicità è avvenuto quasi per caso: aveva contattato un'agenzia, tramite la quale si cercava un ragazzo con caratteristiche simili al figlio Alberto. Dopo un colloquio i responsabili del casting decisero che Marco poteva essere uno dei volti adatti per gli spot. «Non nascondo di aver accettato con un certo imbarazzo, ora, comunque, penso che, per chi abbia a disposizione parecchio tempo libero, quella della pubblicità sia un'ottima scelta».

E' un discorso che si rivolge soprattutto ai giovani. Il motivo ce lo spiega lo stesso vercellese: «Le offerte ti arrivano da un momento all'altro: con un'attività impegnativa non potresti accettare». Proprio per il poco tempo a disposizione Marco ha il rimpianto di aver rifiutato lo spot dell'Ip, dove avrebbe avuto una parte a fianco di Boggio. Rosso conclude sfatando un luogo comune: «Non occorre essere attraenti, anzi: fanno parte del casting le persone che si avvicinano ai volti più comuni».

Il vercellese Marco Rosso

[g. mo.]

STASERA AL CINEMA

VERCELLI

Astra
Inf. or. tel. 255.045
Informaspettacolo 69.633
Ore 22. spettacolo unico
Sotto il segno del pericolo ☎
di P. Noyce, con H. Ford, W. Dafoe, A. Archer (Usa '94) — Caccia spietata al boss della droga: la sfida è in mano al numero 2 della Cia e a un mercenario assoldato dal governo Usa. Da Tom Clancy. N. V. 2h 22' **Spionaggio**

Nuovo Italia
Inf. tel. 257.744
Informaspettacolo 69.633
Or.: 21,30. Lire 10.000
Sirene ☎
di J. Duigan, con H. Grant, T. Neill, E. MacPherson (Austral./G.B. '93) — Negli Anni 20, l'incontro tra un pittore blasfemo che ama dipingere bellissime donne nude e un vicario anglicano che tenta di redimerlo. N. V. 1h 38' **Comm.**

Principe
Inf. or. tel. 60.547
Informaspett. 69.633
Lire 10.000. Or.: 19,30
The Mask ☎
di C. Russell, con J. Carrey, C. Diaz, R. Jeni (Usa '94) — Un impiegato di banca si trasforma in un «uomo di gomma» grazie a una maschera magica, ruba il cuore alla pupa di un gangster e affronta il boss. N. V. 1h [illegible]' **Comico**

Viotti
Inf. or. tel. 250.845
Informaspettacolo 69.633
L. 10.000/8000. Or.: 19,30
Stargate ☎

Belvedere
Inf. or. tel. 215.018
Lire 7000/6000
OGGI RIPOSO

Lux
Inf. orari tel. 213.375
Lire 7000/6000
OGGI RIPOSO

Teatro Barbieri
Via Parini 1
OGGI RIPOSO

Teatro Civico
Inf. or. tel. 255.544
Lire 20.000/15.000
Alle ore 21 **Tu vuò fa' l'americano** spettacolo pro-alluvionati.

CIGLIANO
Splendor
Lire [illegible]
OGGI RIPOSO

COSTANZANA
Parrocchiale
Lire 7000/5000
Or.: 21 spett. unica
OGGI RIPOSO

GATTINARA
Italia
Inf. tel. (0163) 833.106
Or.: 20.30/22
Lire 9000/8000
Film vietato ai minori di 18 anni

SAN GERMANO
Sala Comunale
CHIUSO

SANTHIA'
Ideal
Inf. tel. (0161) 94.651
Lire 9000/6000
OGGI RIPOSO

TRINO
Orsa
Inf. tel. (0161) 828.600
Lire 10.000
Alle ore 21,15 Coproduzione **Gruppo Teatro Esperimento** (Borgosesia), **Miller non + mille** (Borgosesia), **Teatro della palissandra** (Quaronia) presenta **Confusioni** di A. Ayckbourn. Regia di Silvano Torrisino

BIELLA
Apollo
Inf. or. tel. (015) 23.765
Lire 7000
Film vietato ai minori di 18 anni

Impero
Inf. tel. (015) 22.736
Lire 10.000
Kika - Un corpo in prestito ☎

Mazzini
Inf. tel. (015) 22.736
Lire 10.000
The Mask ☎
di C. Russell, con J. Carrey, C. Diaz, R. Jeni (Usa '94) — Un impiegato di banca si trasforma in un «uomo di gomma» grazie a una maschera magica, ruba il cuore alla pupa di un gangster e affronta il boss. N. V. 1h 50' **Comico**

Odeon
Inf. tel. (015) 22.736
Lire 10.000
Intervista col vampiro ☎
di N. Jordan, con T. Cruise, B. Pitt, K. Dunst (Usa '94) — Un vampiro racconta a un giornalista la storia della sua iniziazione, della sua vita ormai senza tempo e senza età. Dal romanzo di Anne Rice V. M. 14. 2h 02' **Drammatico**

Sociale
Inf. tel. (015) 22.736
Lire 10.000
Tre vedove e un delitto ☎
di J. Irvin, con M. Farrow, J. Plowright, N. Richardson (Usa '94) — Irlanda 1928: una giovane donna arriva a sconvolgere un clan maschilista di pellegrini vedove: si scatenano invidie, ripicche e ci scappa il morto. N. V. 1h 38' **Comm.**

BORGOSESIA
Lux
Inf. tel. (0163) 22.698
Or.: 21 spett. unico
Lire 10.000/9000
Il re Leone ☎
di R. Allers e R. Minkoff, prod. Walt Disney (Usa '94) — La storia del leoncino Simba che, dopo la scomparsa del padre, è destinato a superare molte prove prima di diventare il re della savana. N. V. 1h 30' **Cartoni Animati**

CANDELO
Verdi
Inf. tel. (015) 253.89.27
Ore 22,15 Spett. unico
Lire 10.000/7000
Go Fish (Segui il pesce)
di R. Troche, con R. Troche, G. Turner, A. Sharp (Usa '94) — Cinque ragazze di Chicago alle prese con la loro omosessualità: i problemi, le storie d'amore, la lotta sociale e la determinazione a essere vincenti. V.M. 14 1h 30 **Comm.**

COGGIOLA
Radar
Inf. tel. (015) 78.320
Or.: 21 spett. unico
Lire 10.000/9000
Nightmare Before Christmas ☎
di H. Selick, con E. Leighton supervisore dell'animazione (Usa '93) — Gli abitanti di Halloweentown si stancano del loro mondo cupo, invidiano la radiosa bellezza del Natale e cercano di imitarla N. V. 1h 47' **Animazione**

COSSATO
N. Primavera
Inf. tel. (015) 925.620
Lire 10.000
Or.: 20,15/22,15
Lo specialista
di L. Llosa, con S. Stallone, S. Stone, J. Woods (Usa '94) Uno specialista in esplosivi aiuta un'affascinante bionda a mettere in atto la propria vendetta contro uno spietato boss della malavita. N. V. 1h 55' **Thriller**

PRAY
Excelsior
Inf. tel. (015) 787.323
Ore 21 Spett. continuati
Lire 10.000/9000
Il re Leone ☎
di R. Allers e R. Minkoff, prod. Walt Disney (Usa '94) — La storia del leoncino Simba che, dopo la scomparsa del padre, è destinato a superare molte prove prima di diventare il re della savana. N. V. 1h 30' **Cartoni Animati**

SERRAVALLE
Corso
Inf. tel. (0163) 450.415
CHIUSO

VARALLO
Sottoriva
Inf. (0163) 54.265
Ore 21 Spett. unico
Lire 8000/6000
Junior ☎
di I. Reitman, con A. Schwarzenegger, D. De Vito, E. Thompson (Usa '94) — Un ingegnere genetico si sottopone a un test rivoluzionario... e si ritrova incinto. La gravidanza sortisce sull'uomo effetti sorprendenti. N. V. 1h 50' **Commedia**

GIORNO E NOTTE

BIELLA
Musica e balli sudamericani

Proseguono anche nel '95 gli appuntamenti del giovedì al «Master». Nella discoteca di via Ravetti, questa sera merengue, rumba, mambo e cha cha cha con Marta D'Armiento. La ballerina sudamericana si esibirà in raffinati passi tecnici, pronta ad aiutare chi, in pista, vorrà imparare i ritmi latini.

TOLLEGNO
Cinema di Taiwan al Felix

Al Felix rassegna-cineforum organizzata dalla biblioteca «Canova» con il Biella Cineclub. Per questo fine settimana «La città dolente», di Hou Hsiao Hsien, una pellicola realizzata a Taiwan nell'89. Le proiezioni, domani e sabato, si iniziano alle 21,45.

COSSATO
Gazebo, è doppio rock

Al Gazebo, domani sera, salgono in pedana i «Cubos», una band d'ispirazione nomadiana. Sabato la musica dal vivo continua con lo scatenato quintetto degli «Over Drive», che regaleranno al pubblico del locale una notte tutta rock, tra «cover» italiane e straniere.

BIELLA
«Nina», c'è la Brilli all'Odeon

Martedì e mercoledì sera, all'Odeon, l'affascinante Nancy Brilli. Sul palcoscenico di via Torino proporrà la commedia brillante «Nina», al fianco di Massimo Dapporto e Giovanni Crippa. Lo spettacolo è in abbonamento martedì. La prevendita è aperta alla cassa del teatro Odeon.

BIELLA
Proart, un nuovo stage-concerto

Riprendono gli appuntamenti con gli stage dimostrativi organizzati dalla Proart, nella sede di via Al Cervo 1. Per questa sera, il centro di produzione artistica annuncia un concerto degli «Alchimia», un quartetto di notevole livello tecnico formato da Guido Nardi, Nicola Manera, Roberto Barazzotto e Mauro Duò. S'inizia alle 21: per informazioni si può telefonare allo 015-562750.

Biella, stasera via agli incontri con la Kibo

Tutti alla scoperta di Bali fra diapo e piatti esotici

BIELLA. Un volo a Bali, nella misteriosa ed affascinante isola degli dei: poi via, sulle strade della seta, fino alle incredibili dune dorate della Namibia, la gemma dell'Africa.

La Kibo Viaggi ripropone il suo programma per il '95, con gli incontri cultural-gastronomici che sono in calendario fino al prossimo giugno. Come sempre, sarà rispettata la consuetudine: un aperitivo aprirà la serata. Poi, con i piatti tipici dei Paesi svelati dopo cena dalle immagini, si entrerà nel vivo dell'appuntamento, per assaporare l'atmosfera e la magia dei luoghi che verranno raccontati attraverso i «reportage» e i commenti degli autori del servizio fotografico.

Così accadrà questa sera al Circolo Commerciale, a partire dalle 19,45. Dopo il cocktail sarà servito il «nasi goreg e dadar iris», uno dei piatti più noti e diffusi in Indonesia, a base di riso, erbe, gamberetti e striscioline di frittata. Seguiranno formaggio caldo con sola e cavolo, pesce in salsa di tamarindo e zenzero, gelato di miele, mandorle e panna: grazie a questa cena dai sapori insoliti, l'illusione di essere a Bali, detta «l'isola degli dei», è garantita. Poi le immagini: colte dall'obiettivo di Giancarlo Poggi, saranno proiettate in «multivision» per raccontare incantevoli paesaggi, spiagge, palmeti, risaie, templi finemente decorati, folclore, feste e vivaci processioni che non mancheranno di stupire anche i più acconiti viaggiatori.

Il prossimo appuntamento è dedicato all'Oriente «magico» di Islamabad, all'altopiano del Pamir e alle vie carovaniere della seta. A marzo, invece, sarà la volta degli orizzonti sterminati della Namibia, con le sue tribù, i deserti, la fauna e la flora tropicali.

[p. g.]

Il 29 a Ponderano

Riapre Babylonia ed è folk tribale con i «Mau Mau»

PONDERANO. Babylonia ci riprova, e per cominciare sceglie una partenza alla grande. Saranno i «Mau Mau», la risposta piemontese ai «Pitura Freska», a dare il via, domenica 29, alla nuova rassegna proposta da Paper Moon, anima organizzatrice del nuovo locale: Babylonia, inizialmente, aprirà al pubblico una sola volta la settimana, per proporre buona musica e concerti ad alto livello.

La band è una variopinta «tribù acustica», formata da sette elementi: il gruppo ruota attorno al leader, il fisarmonicista Fabio Barovero, e vede impegnati agli strumenti musicisti di spicco, come il chitarrista Luca Morino e il percussionista di colore Bienvenu Nsongan. I «Mau Mau» concluderanno il loro tour proprio nel nuovo locale di Ponderano: dopo l'ultimo concerto, entreranno in sala d'incisione per registrare un nuovo cd.

[p. g.]

PRIME VISIONI A TORINO

ADUA 200 c. G. Cesare 67. **Pulp Fiction.** Col. V. 16. Or.: 16,30; 19,15; 22.
ADUA 400 c. G. Cesare 67. Vedi teatri.
AMBRA v. Chiesa Salute 77, tel. 210.985. Vedi teatri.
AMERICO MULTISALA c. V. Emanuele II, 52, tel. 547.007. *Sala 1.* **Stargate.** Or.: 14,45; 17,20; 19,45; 22,30. *Sala 2.* **Forrest Gump.** Or.: 14,30; 17,10; 19,50; 22,30. *Sala 3.* **Sotto il segno del pericolo.** Or.: 14,30; 17,10; 19,50; 22,30.
ARLECCHINO c. Sommeiller 22. **The mask.** Or.: 14,30; 16,30; 18,30; 20,30; 22,30.
CAPITOL v. S. Dalmazzo 24. **S.P.Q.R. 2000 e ½ anni fa.** Or.: 15,45; 18; 20,15; 22,30.
CENTRALE v. C. Alberto 27. **Sole ingannatore.** Or.: 15,10; 17,35; 20,05; 22,30.
C. CHAPLIN 1 v. Gamb. 32/e. **Con gli occhi chiusi.** Or.: 15,50; 18,05; 20,20; 22,30.
C. CHAPLIN 2 v. Garibaldi 32/e. **4 matrimoni e un funerale.** Or.: 15,30; 17,50; 20,10; 22,30.
CRISTALLO v. Gallo 5. **Junior.** Or.: 16, 18,10; 20,20; 22,30.
DORIA via Graniaci 8. **Tre vedove e un delitto.** Or.: 16; 18,10; 20,20; 22,30.
ELISEO GRANDE p. Sabotino. **Il re leone.** Or.: 15,10; 17; 18,50; 20,40; 22,30.
ELISEO BLU p. Sabotino. **Occhi nelle tenebre.** Or.: 15,30; 17,50; 20,10; 22,30.
ELISEO ROSSO p. Sabotino. **Warriors - Una volta erano guerrieri.** Or.: 16; 18,10; 20,20; 22,30.
EMPIRE p. V. Veneto 6. **Junior.** Or.: 16; 18,10; 20,20; 22,30.
ERBA c. Moncalieri 241. **Mangiare bere uomo donna.** Or.: 20; 22,30.
ETOILE via Bruno Buozzi ang. v. Roma. **Il mostro.** Or.: 15,15; 17,40; 20,10; 22,30.
FARO v. Po 30. **Il re Leone.** Or.: 20,35; 22,30.
FIAMMA c. Trapani 57. **Sotto il segno del pericolo.** Or.: 14,45; 17,20; 19,55; 22,30.
IDEAL c. Beccaria 4. **Stargate.** Or.: 15; 17,30; 20; 22,30.
KING via Po 21. tel. 812.5996. **Fino alla follia.** Or.: 16,30; 18,30; 20,30; 22,30.
KONG v. S. Teresa 5. **OcchioPinocchio.** Or.: 17; 19,50; 22,30.
LILLIPUT v. XX Settembre 15 bis. **Forrest Gump.** Or.: 14,45; 17,20; 19,55; 22,30.
LUX Galleria San Federico. **Intervista col vampiro.** Or.: 15,15; 17,40; 20,05; 22,30.
MASSIMO UNO via Montebello 8. **Venya sulla 42ª Strada.** Or.: 15,50; 18; 20,15; 22,30.
NAZIONALE 1 v. Pomba 7. **Warriors - Una volta erano guerrieri.** Or.: 15; 16,10; 20,20; 22,30.
NAZIONALE 2 via Pomba 7. **La tata y la luna.** Or.: 16,15; 18,20; 20,25; 22,30.
OLIMPIA 1 via Arsenale 31. **The Mask - Da zero a mito.** Orario: 14,30; 16,30; 18,30; 20,30; 22,30.
OLIMPIA 2 v. Arsenale 31. **Belle al bar.** Or.: 14,30; 16,30; 18,30; 20,30; 22,30.
REPOSI via XX Settembre 15. **Timecop - Indagine al futuro.** Or.: 14,30; 16,30; 18,30; 20,30; 22,30.
ROMANO Gall. Subalpina. **Sirens - Sirene.** Or.: 16,15; 18,20; 20,25; 22,30.
STUDIO RITZ via Acqui 2. **Occhi nelle tenebre.** Or.: 16; 18,10; 20,20; 22,30.
VITTORIA via Roma 336. **Kika.** Or.: 15,45; 18; 20,15; 22,30.

TEATRI A TORINO

TEATRO REGIO. Stagione d'Opera 1994-95. Dal 24/1 al 7/2 **A midsummer night's dream (Sogno di una notte di mezza estate).** Opera in 3 atti di B. Britten, dalla commedia di W. Shakespeare, John Maucari direttore; regia Alfredo Arias. Orchestra del Teatro Regio. Biglietteria ore 13-18,30. Tel. 8815.241/242.
CARIGNANO. P. Carignano 6. Teatro Stabile Torino. Ore 20,45 lo Stabile Friuli-Venezia Giulia presenta Ottavia Piccolo in **Medea** di Grillparzer, regia Nanni Garella. Biglietteria T.S.T., v. Roma 49 (orario 12-18, lunedì riposo). Tel. 517.6248 - 544.562. Ultimi tre giorni.
ERBA. c. Moncalieri 241. Tel. 561.5447. Ultime 3 recite, stasera alle 21, nuovo record di risate, continua il successo della comp. com. piem. Mario Brusa in **Tromlin an purgatorio**, una novità assoluta di Fenoglio, Lori, Brusa con la partecipazione straordinaria di Bruno Gambarotta, regia Edmo Fenoglio. Informazioni e prenotazioni orario continuato 9/23.

LE TV PRIVATE

Telestar
19 — **Segreti**, miniserie
19,30 **Storie di maghi e di guerrieri**
20 — **Tg 8**
20,30 **Agente speciale Mackintosh**
22,30 **Alice**, telefilm
23 — **Amichevolmente... con voi**
23,30 **Nouga**, varietà
0,30 **In casa Lawrence**, telefilm

Telecupole
19 — **Orchestracompilation**
19,30 **La città domanda... risponde...**
20 — **Videonotizie**
20,30 **Hot rod**, rubrica sportiva
21 — **Motori moto**, rubrica sportiva
21,30 **Petrocelli**, telefilm
22,30 **Videonotizie**
24 — **Note video**, video and more
0,30 **Videonotizie**

Videogruppo
19 — **Tg 7**
19,30 **Kan il guerriero**, cartoni
20 — **Punta alla 8**, att. com.
20,30 **Delitto in silenzio**, film
22,20 **Freddy's nightmare**, telefilm
23,30 **Salto nel buio**, telefilm
24 — **La principessa delle stelle**
0,30 **Alice**, telefilm

Primantenna Supersix
19,45 **Tg sera**
21,30 **Sfd-out**
22,45 **Prego si accomodi**
23,45 **Tg Notte**
0,15 **Film di mezzanotte e... dintorni**

Quarta Rete Tv
19,30 **Tg 4 - Guida agli investimenti**
20,30 **First Affair**, tv movie
22,30 **Vizi privati**
0,15 **Emotions**
0,30 **Eros graffiti**
1,45 **Match music**
2,30 **Vizi privati**
3,30 **Wolf**, telefilm

Quinta Rete
19 — **Quinta Rete News**
19,30 **Pinocchio**, cartoni animati
20,20 **Telenews**
20,30 **Club del crimine**, film
22 — **Fuoridaidenti**, talk show sportivo
22,20 **Telenews**
22,30 **Fausto Terenzi Show**

Quadrifoglio Odeon
19,30 **Tg Rosa**
20 — **Punta alla otto**
20,30 **Lady Hunter**, film
22,30 **Cuore in rete**
23,15 **Racing time**
23,45 **Dance television**

Rete 9 Tai
20,50 **Scusi lei che ne pensa?**
21,15 **Er cantun der barbutin**
22,05 **Obiettivo sport**, sportivo
22,30 **Tipico monferrato**
23 — **Telegiornale 9**
23,35 **Er cantun der barbutin**, rubrica
23,45 **Trauma Center**, telefilm

Telecampione
20,45 **Business news**
20,55 **Piazza affari**
21,50 **Business news**
22 — **Fatti e misfatti**
22,30 **Non solo nota**

G.R.P.
19 — **G.R.P. monitor**
19,30 **Block notes**, rubrica
20 — **Contattalia**, rubrica
21 — **Calcio fans**, rubrica
22 — **Alle soglie dell'incredibile**
23 — **G.R.P. monitor**
0,20 **Mediterraneo news**, rubrica
1 — **Do' di testa**, rubrica di karaoke

Rete Canavese
19,30 **Canavese notizie**
20 — **Telenovela**
21 — **Film**
22,45 **Canavese notizie**
24 — **Notturno**

Telesubalpina
19 — **Una pubblicità divina**
19,25 **Domani celebriamo**
19,30 **Il regionale**
20 — **Cartoni animati**
20,30 **Documentario**
20,50 **Qui Piemonte**
21 — **Filodiretto**
23 — **Il regionale**

Rete 7 Piemonte
20,40 **Combat killer**, film
22,40 **Informa 7**
23 — **Conviene far bene l'amore**
23,40 **Informa 7**
24 — **Trend**, magazine

Telemonterosa
19,15 **Tmr giornale**
20 — **O ti spogli o ti...**, film
22,35 **Tmr giornale**

Altaitalia Tv
21,20 **Il salotto**, talk show
22,30 **News Edizione Notte**
24 — **Speciale news: Filo d'Arianna**
0,30 **News Ultima Edizione**

● **Eventuali errori e variazioni nei programmi sono causati dalla non tempestiva comunicazione delle emittenti.**

CHIEDETELO A LA STAMPA
COSA SI DICE DI QUEL FILM: le recensioni di Lietta Tornabuoni sui film in prima visione
TELEFONA AL 144 66 0818
(lire 952 al minuto + iva)

le videocassette di

tuttodove

I GRANDI ITINERARI DEL PIEMONTE, LIGURIA E VALLE D'AOSTA IN COMPAGNIA DI BRUNO GAMBAROTTA.

4 PONENTE LIGURIA

Sanremo non è solo la patria del gioco d'azzardo: la storia della canzone italiana e soprattutto quella del turismo sono nate in questi luoghi, all'inizio del secolo. Il viaggio in compagnia di Gambarotta comincia qui, sui tavoli della roulette, ma continua in un lungo itinerario ricco di sorprese che passa attraverso gli intricati dedali dell'entroterra tra vigneti, uliveti, boschi e serre. Un susseguirsi di centri storici dove domina il colore della pietra e dove non mancano incontri strani, come a Triora nei cui carrugi pare si aggirino ancora le streghe. Ma Gambarotta vi aspetta anche questa volta al varco sul tema che gli è più congeniale: la gastronomia. Vi aspetta per svelarvi un piccolo semplice segreto. A voi la scoperta. Una collana che vi farà sognare in poltrona, suggerendovi idee, percorsi, possibilità per i vostri viaggi. Le videocassette rappresentano la normale evoluzione ed integrazione in video dell'inserto "Tutto Dove" proponendo gli aspetti turistici e culturali meno noti di importanti itinerari del Piemonte, Liguria e Valle d'Aosta, attraverso filmati che possono essere in realtà appunti di viaggio con un'impronta "live" particolarmente originale.

Una guida illustrata in abbinamento ad un bellissimo poster vi consentirà di scegliere l'itinerario che riterrete più opportuno. Vi guiderà alla scoperta delle località più interessanti, del folklore, della gastronomia, con segnalazione di ristoranti, botteghe ed indirizzi dei produttori di genuini prodotti locali. Ponente Liguria vi aspetta! Affrontate con noi questo esaltante viaggio alla riscoperta delle mete da riscoprire.

RIVIERA LIGURE

TEKSE M&A

Le videocassette di Tutto Dove sono disponibili presso tutte le edicole del Piemonte, Liguria e Valle d'Aosta; per le altre regioni compilare il seguente coupon.

Ritagliare e spedire in busta chiusa al seguente indirizzo: Editrice LA STAMPA "Le Videocassette di Tutto Dove" Casella Postale 600 - 10100 Torino Centro. Desidero ricevere in contrassegno il seguente nominativo ed indirizzo al prezzo di £. 24.900 la videocassetta **"PONENTE LIGURIA"**

Nome .....

Cognome .....

Via ..... N. .....

C.A.P. ..... Città ..... Prov. .....

COMPILARE IL COUPON SCRIVENDO IN MODO LEGGIBILE (STAMPATELLO)

①* LE CINQUE TERRE
②* IL LAGO MAGGIORE
③* BASSA LANGA E ROERO
④* PONENTE LIGURIA
⑤ IL CANAVESE
⑥ CERVINO E MONTE ROSA
⑦ IL LAGO D'ORTA
⑧ SESTRIERE e dintorni

* GIÀ IN VENDITA NELLE EDICOLE

È in edicola la quarta videocassetta

UN NUOVO MODO DI ESPLORARE IL TERRITORIO CON GLI HOME-VIDEO DI **tuttodove**

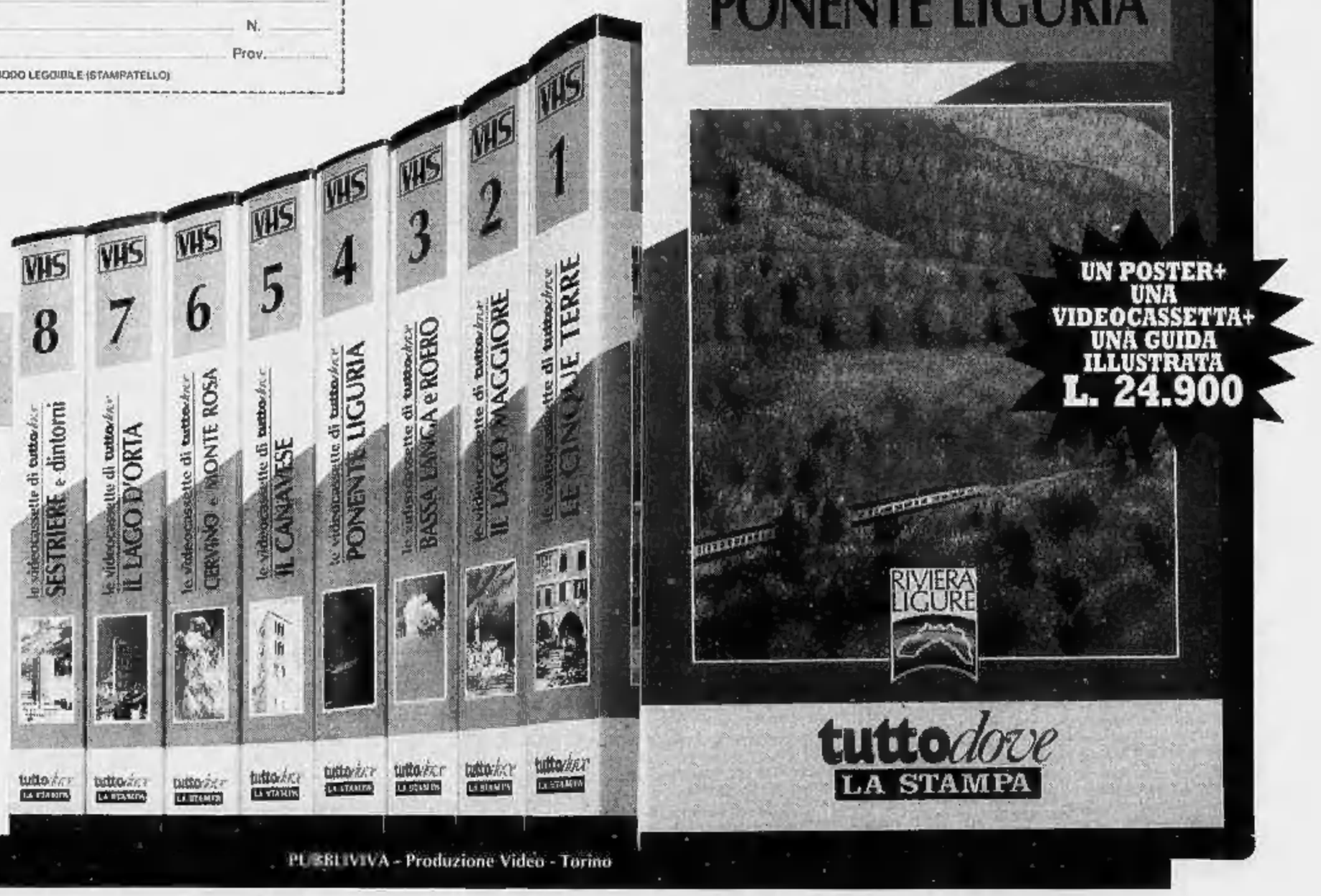

PUBBLIVIVA - Produzione Video - Torino

Domani sera i gialloverdi affrontano al Palahockey la quotata Berloni Lodi

Amatori, è il match della verità

Contro una delle due favorite per lo scudetto il quintetto di Caricato, reduce dalla doppia vittoria esterna, deve dimostrare di essere tornato in condizione. Il pubblico chiamato a firmare la pace

VERCELLI. Primo, severo test per l'Amatori. I gialloverdi di Caricato affrontano domani sera il Berloni Lodi. Un incontro di cartello che rievoca vecchie sfide-scudetto. Al PalaIsola, questa volta, in palio ci sono «soltanto» due punti, fondamentali comunque per il futuro di entrambe le formazioni.

L'Amatori, in ripresa dopo lo choc dell'incidente a Casagrande, vuole recuperare il terreno perduto, i lodigiani secondi, ma con il derby interno contro il Roller ancora da giocare (la gara si disputerà il 31 gennaio) sono intenzionati a non perdere le ruote dal duo di testa Novara-Roller. Insomma gli ingredienti per un grande spettacolo ci sono tutti, l'augurio è che la tifoseria gialloverde, almeno per la doppia sfida con Lodi e Novara, riponga l'ascia di guerra e torni a trasformarsi nel sesto uomo in pista.

Il doppio successo esterno di Bassano e Follonica ha riacceso l'entusiasmo nel clan gialloverde: «La squadra sta crescendo - sottolinea coach Caricato - e senz'altro in questo pesano positivamente le confortanti notizie che giungono dall'ospedale sulle condizioni di Alberto Casagrande. Adesso siamo pronti a confrontarci con i quintetti più accreditati del torneo».

E' chiaro che la forzata assenza del capitano gialloverde si farà ancora sentire, ma le alternative tattiche studiate da Caricato (oltre alla voglia di vittoria dei vercellesi) rendono possibile qualsiasi risultato. «Contro il Follonica l'arretramento di Perin come centro ha dato l'esito sperato - conferma Caricato -. E' vero che si era in una situazione d'emergenza per l'espulsione di Ramon ma, sicuramente, è un esperimento che potrà essere nuovamente tentato». Tra l'altro la possibilità di un cambio in più in difesa garantisce un minor dispendio di energie a Cogo e Ramon, proprio quello che, oltre al fattore emotivo, era stato alla base della sconfitta con il Salerno.

Il quintetto dell'Amatori, dunque, è praticamente fatto: Turchetto tra i pali, Cogo e Ramon in difesa, Dolce e Raed in attacco con Perin che, a seconda della necessità, potrà dare un valido apporto in fase di contenimento o di spinta.

La sfida tra Amatori e Berloni Lodi potrebbe essere l'anticipo della finale di Coppa Italia visto che le due formazioni si troveranno di fronte nelle final four di febbraio. I lodigiani di Innocenti sono considerati come una delle tre squadre «di punta»: Cupisti tra i pali, l'argentino Gonella, i fratelli Bertolucci e l'azzurro Marrone (con l'esperto Belli preziosa riserva) rappresentano un quintetto sicuramente temibile. Sinora il cammino dei giallorossi (10 punti e una gara in meno) è stato macchiato dalla sconfitta subita a Salerno. Un avversario da prendere con le molle.

Piermario Ferraro

L'Amatori torna al PalaIsola per affrontare domani sera il forte Berloni Lodi e per confermare di essere uscita dallo choc per l'infortunio a Casagrande

L'anticipo

Alle 21 Roller col Giovinazzo

VERCELLI. Con l'anticipo di questa sera al PalaSesto tra Roller Monza e Giovinazzo (ore 21) si apre l'ottavo turno di A1. Pronostico tutto per i brianzoli contro i pugliesi penultimi della classe e choccati dalla decisione di Marzella di appendere i pattini al chiodo. Troppe polemiche e penalizzazioni ingiuste nei confronti del Giovinazzo hanno fatto prendere l'amara decisione all'ex attaccante gialloverde.

Mentre Marzella esce di scena la regular season entra nel vivo. A Salerno i campani, autentica rivelazione del torneo, ospitano un Novara reduce da qualche battuta a vuoto di troppo. In terra campana si sogna uno storico sorpasso.

Sulle altre piste interessante sfida tra Reggiana e Follonica (tra i toscani rientra l'argentino Velasquez) mentre è già uno scontro salvezza Bassano-Cgc Viareggio. Chiude il quadro Hockey Lodi-Breganze con i lombardi favoriti. [p. m. f.]

CALCIO E NEVE

Pro, Borgo e Biellese in campo. Per gli altri club decide l'arbitro

Nessun rinvio «d'autorità» per le partite dei dilettanti

VERCELLI. Pro, Borgosesia e Biellese regolarmente in campo tra domani e dopodomani, ma anche niente sospensione «d'autorità» dei campionati dilettantistici: ecco come si presenta la situazione alla vigilia del week-end calcistico per le squadre della provincia.

Pro-Olbia si farà. Nessun problema, a meno che l'annunciata perturbazione di oggi non muti radicalmente il quadro organizzativo. Del resto le norme federali per i club professionistici parlano chiaro: «Il terreno deve essere ripulito se la nevicata è antecedente alle 24 ore dall'inizio della partita».

Così il Robbiano ieri è stato «invaso» da un gruppo di spalatori e il campo, anche se presumibilmente si presenterà pesante, sarà praticabile.

Liberato il Comunale di Borgosesia. Identico panorama a Borgosesia: alle 14,30 di ieri una ruspa ha fatto il suo ingresso al Comunale di via Marconi per «prepararlo» al match di domani pomeriggio tra i granata di Rosa e il Nizza Millefonti. «Cercheremo il restauratio al meglio, naturalmente in rapporto alle condizioni attuali per questo incontro delicato» dice il direttore sportivo Paolo Guidetti. Quindi a Borgosesia, domani pomeriggio, a meno di intoppi dell'ultima ora (ovvero una nuova nevicata) si giocherà come da calendario.

Pro-Olbia si giocherà regolarmente

Nessun problema per la Biellese. I bianconeri domani saranno impegnati a Certaldo, in Toscana. La località non è stata interessata da precipitazioni nevose e quindi la partita è in cartellone regolarmente. «Ci metteremo normalmente in viaggio oggi pomeriggio» sottolinea il direttore sportivo dei bianconeri Sandro Turotti.

Dilettanti, niente sospensioni anticipate. Ieri mattina il Comitato pareva intenzionato a far «saltare» il turno di domenica. Ma poi, dopo una riunione, si è deciso di lasciare la decisione agli arbitri, per quanto riguarda le partite in Eccellenza, e alle società in Promozione e Prima categoria.

La situazione è complessa, come, ad esempio, nel caso di Trino. Spiega il presidente degli azzurri Piero Vermonti: «Il Comune ha già anticipato che è impossibile entrare con delle ruspe. O la neve si scioglie in tempo, oppure non so come potremo preparare il campo». [r. eyn.]

SPORT BABY

Ambrogione e Gronda verso la Nazionale C

La giovane valsesiana Chiara Gronda si è imposta a Sansicario in uno slalom gigante

Veronica Ambrogione dopo essersi aggiudicata uno speciale internazionale ieri mattina si è imposta nel supergigante di Castelrotto

Lo sci azzurro sposta l'obiettivo in provincia di Vercelli: due giovani atlete valsesiane stanno accarezzando il sogno di entrare a far parte della Nazionale C dopo i brillanti risultati ottenuti in questo primo scorcio di stagione. Sono Veronica Ambrogione e Chiara Gronda, entrambe sedicenni di Borgosesia e studentesse liceali.

L'ultimo grande risultato lo hanno conquistato a Sansicario nella prova di slalom gigante valida per il campionato delle Alpi Occidentali: Chiara, portacolori dello Sci Club Sestriere, si è classificata al primo posto, superando proprio Veronica.

Quest'ultima, tesserata per lo Sci Club Sansicario, il giorno prima aveva vinto una gara internazionale di slalom speciale, categoria Fis-giovani, disputata a Santa Caterina Valfurva e la settimana precedente si era imposta in uno speciale a Frais davanti alla «nazionale» Marta Rocca.

Ora Chiara e Veronica procedono insieme verso i campionati italiani di fine marzo e la squadra azzurra. Intanto ieri mattina Veronica Ambrogione sulla pista di Castelrotto si è imposta in un supergigante della categoria Fis Giovani.

CALCIO

Il Borgo torna alla vittoria

E' tornata alla vittoria la squadra juniores del Borgosesia allenata da mister Franchino, inserita nel girone del Cnd. Domenica i giovani granata hanno sconfitto con un perentorio 3-0 il Seregno, formazione ultima in classifica.

Nel primo tempo è andato a segno Colombo, ben servito dalla coppia Giussani-Piscopo. Il raddoppio è giunto al 67' su calcio di rigore, realizzato da Cerutti, per atterramento di Gallina. Nel finale la terza rete, ancora ad opera di Colombo.

L'intero collettivo borgosesino ha disputato una buona partita ma, in particolare, si sono evidenziati il goleador Colombo e il centrocampista Piscopo. Domenica i «granatini» giocheranno in trasferta, a Carate, contro un'avversaria della medesima levatura dell'undici valsesiano. I brianzoli, infatti, in classifica vantano appena quattro punti in più.

Questa la formazione granata scesa in campo con il Seregno: Farinoli, Giussani, Donadoni, Talamoni, Mora, Abastante, Piscopo (dal 80' Puzzello), Kabuyi, Colombo, Gallina, Cerutti (dal 69' Riccio).

PESISTICA

Esordio per Jessica Guarnieri

Jessica Guarnieri quindicenne di Borgosesia domenica farà il suo esordio nella gara al Centro Pro loco

La gara di pesistica che si disputa domenica a Borgosesia sarà anche il primo valido banco di prova per una giovane atleta di casa. E' Jessica Guarnieri, 15 anni, della «New Body Line», (la società organizzatrice della manifestazione), che si troverà al cospetto di alcune fra le migliori rappresentanti del circuito regionale. La promessa valsesiana ha tutte le carte in regola per ritagliarsi uno spazio importante nel panorama della pesistica, disciplina cui il Piemonte è tradizionalmente area di prestigio. Pur nella sua giovane età, Jessica ha già avuto la possibilità di evidenziare la chiara predisposizione a questa attività sportiva, con spiccate doti di articolazione fisica e dinamismo.

Ivan Fossati
Paolo Quadrelli

BOCCE

Dopo le ultime vicissitudini domani affrontano la capolista Nitri Auto

Gli «Amici» si giocano la stagione

Abate e Martelli sospesi per tutto il campionato

BIELLA. Il campionato '94-95 degli Amici Chiavazzesi sembra quasi un romanzo. Il club biellese, che partecipa al torneo di serie A2, era partito con fondate speranze di raggiungere la promozione in A1 e rischia di vedere compromesse le sue aspirazioni a causa di alcuni incidenti di percorso. Il presidente Rino Lanza e il d.s. Lorenzo Giannetto avevano attrezzata la squadra con uno staff di giocatori notevole, confermando tutti i titolari della passata stagione (la promozione era sfuggita soltanto nelle ultime giornate) e aggiungendovi un elemento di spicco come Sergio Guaschino, primatista italiano di tiro tecnico, un giocatore di notevoli capacità e versatilità.

Forse è stato proprio l'arrivo di Guaschino a provocare l'invidia di Carlo Abate e Massimo Martelli, che nello scorso torneo erano stati protagonisti di vittoriose prove nel tiro progressivo e nella staffetta.

Già all'inizio del campionato la coppia di velocisti non era in sintonia con il resto della squadra tanto da far dire ora al d.s. Giannetto che la questione andava risolta subito sul nascere. La società è andata incontro oltre ogni limite nel cercare di accontentare le pretese, anche economiche, dei due giovani, ma tutto è stato inutile.

Così la scorsa settimana gli Amici Chiavazzesi hanno chiesto alla FIB la sospensione fino al termine della stagione di Abate e Martelli. Ora è stato promosso titolare l'allievo Filippo Meazzi per il tiro progressivo e si farà ricorso alla generosità di Guaschino, che da due anni non si esercitava più nella staffetta.

L'altra questione calda è avvenuta ai primi di dicembre a Roverino, dove i giocatori biellesi sono stati disturbati dal comportamento ostile del pubblico al punto da perdere un incontro (11-5) che avrebbero dovuto vincere con largo margine, incontrando l'ultima in classifica. Con i punti malamente persi in Liguria, gli Amici Chiavazzesi sarebbero ora in testa alla classifica, mentre sono secondi con 85 punti, 5 in meno della capolista Nitri Auto Aosta. La società biellese ha fatto ricorso al giudice sportivo ed alla commissione disciplinare.

«Domani con il Nitri Auto ci giochiamo la stagione - afferma il d.s. Giannetto -. Conto sull'impegno dei nostri giocatori soprattutto nelle prove tradizionali, sull'orgoglio di Franzoni, Pivotto, Lucente, Radice, Scarparo e degli altri che scenderanno in campo. Il Nitri Auto è una formazione molto valida, lo dimostra il posto, ma senza le disavventure che abbiamo incontrato dovremmo essere al loro posto».

Giovanni Capponi

COMUNE DI SANTHIA'

Adozione Variante n. 1 al Piano Regolatore Generale deliberazione del Consiglio Comunale n. 117 del 18 novembre 1994

IL CONSIGLIO COMUNALE
(omissis)
delibera

Di adottare la Variante n. 1 al Piano Regolatore Generale - Progetto Preliminare - del Comune di Santhià, demandandone agli Organi Amministrativi gli adempimenti previsti dagli artt. 15 e 17 della Legge Regionale n. 56/77 e della Legge Regionale n. 70/91;

La variante n. 1 al Piano Regolatore Generale comprende i seguenti elaborati, elencati nella Deliberazione del Consiglio Comunale n. 117 in data 18.11.1994:

- Relazione illustrativa;
- Studio del P.R.G.I. - scala 1:2000 -;
- Analisi del tessuto urbano - scala 1:2000 -;
- Planimetria della Variante - scala 1:2000 -;
- Norme Tecniche di Attuazione;
- Schede d'area.

La suddetta deliberazione è pubblicata per estratto all'Albo Pretorio per 30 giorni consecutivi durante i quali chiunque può prenderne visione e presentare entro i 30 giorni successivi, osservazioni nel pubblico interesse.

IL SINDACO
Piero Giuseppe Barbonaglia

COMUNE DI SANTHIA'

Adozione Variante n. 2 al Piano Regolatore Generale deliberazione del Consiglio Comunale n. 118 del 18 novembre 1994

IL CONSIGLIO COMUNALE
(omissis)
delibera

Di adottare la Variante n. 2 al Piano Regolatore Generale - Progetto Preliminare - del Comune di Santhià, demandandone agli Organi Amministrativi gli adempimenti previsti dagli artt. 15 e 17 della Legge Regionale n. 56/77 e della Legge Regionale n. 70/91;

La variante n. 2 al Piano Regolatore Generale comprende i seguenti elaborati, elencati nella Deliberazione del Consiglio Comunale n. 118 in data 18.11.1994:

- Relazione;
- Estratto del P.R.G.I. vigente - scala 1:2000 -;
- Indagine sullo stato di fatto - scala 1:2000 -;
- Planimetria della Variante - scala 1:2000 -;
- Norme Tecniche di Attuazione.

La suddetta deliberazione è pubblicata per estratto all'Albo Pretorio per 30 giorni consecutivi durante i quali chiunque può prenderne visione e presentare, entro i 30 giorni successivi, osservazioni nel pubblico interesse.

IL SINDACO
Piero Giuseppe Barbonaglia

LANIFICIO ING. LORO PIANA - QUARONA

RICERCA

CARDATORI ESPERTI E 1 MECCANICO

ROCCATRICI SCHLASHORST

3 TESSITORI

SCRIVERE CASELLA N. 316 PUBBLIVALSESIA 13011 BORGOSESIA (VC)

COMUNE DI SANTHIA'

Adozione Variante al Piano per l'Edilizia Economico-Popolare deliberazione del Consiglio Comunale n. 119 del 18 novembre 1994

IL CONSIGLIO COMUNALE
(omissis)
delibera

Di adottare la Variante al Piano per l'Edilizia Economico-Popolare - Progetto Preliminare - del Comune di Santhià, demandandone agli Organi Amministrativi gli adempimenti previsti dagli artt. 15 e 17 della Legge Regionale n. 56/77 e della Legge Regionale n. 70/91;

La variante al Piano per l'Edilizia Economico-Popolare comprende i seguenti elaborati, elencati nella Deliberazione del Consiglio Comunale n. 119 in data 18.11.1994:

- Relazione illustrativa;
- Progetto. Azzonamento: lotti fondiari e aree per servizi pubblici - scala 1:2000 -; Opere di urbanizzazione - scala 1:2000 -; Planivolumetrico - scala 1:2000 -;
- Inserimento del P.E.E.P. nel P.R.G. I. vigente - scala 1:2000 -;
- Norme Tecniche di Attuazione.

La suddetta deliberazione è pubblicata per estratto all'Albo Pretorio per 30 giorni consecutivi durante i quali chiunque può prenderne visione e presentare, entro i 30 giorni successivi, osservazioni nel pubblico interesse.

IL SINDACO
Piero Giuseppe Barbonaglia

PROVINCIA DI VERCELLI

Assessorato alla Formazione Professionale

La Provincia di Vercelli ricerca personale docente da inserire nel Centro di Formazione Professionale «Ercole Tamburelli» di Saluggia, con incarichi a «tempo determinato» e per eventuali brevi supplenze per l'anno formativo 1995/1996 e successivi.

I titoli di studio richiesti sono:

- laurea in giurisprudenza, scienze politiche, scienze economiche e commerciali (si richiede inoltre la conoscenza della lingua inglese)
- diploma di perito in elettronica industriale o titolo superiore - con conoscenza di logica, elettronica industriale e automazione industriale.
- diploma di perito elettrotecnico o titolo superiore - con conoscenze di reti elettriche, misure elettriche, macchine elettriche, controlli automatici e antinfortunistica relativa agli impianti civili.
- diploma di perito meccanico o titolo superiore - con conoscenze di disegno, tecnologia, lavorazioni alle macchine utensili e saldatura.

Gli interessati dovranno produrre istanza, su apposito modulo da ritirarsi presso:

- PROVINCIA DI VERCELLI - via San Cristoforo n. 3 - 13100 Vercelli - tel. 0161/590249.
- C.F.P. «E. Tamburelli» - via Ponte Rocca n. 47 - 13040 Saluggia (VC) - tel. 0161/480430.

Le domande di ammissione dovranno essere presentate all'Ufficio Formazione Professionale della Provincia - via S. Cristoforo n. 3 - Vercelli, non più tardi delle ore 12.00 del giorno 31/01/1995.

Non si terrà conto delle domande che perverranno dopo la scadenza del termine anche se spedite per posta o con qualsiasi altro mezzo entro il termine stesso.

Allegata alla domanda dovrà essere presentata la documentazione attestante il possesso dei requisiti.

La selezione verrà effettuata da apposita Commissione con l'esame dei titoli prodotti.

Per informazioni rivolgersi ai suddetti Uffici.

Vercelli, 10 gennaio 1995

L'ASSESSORE
ALLA FORMAZIONE PROFESSIONALE
Marzia Saini

IL PRESIDENTE
Gilberto Valeri

LA STAMPA & PUBLIKOMPASS
PUBBLICITA' CHE VALE

ANNI 60
LA MINIGONNA
CREA LA
RIVOLUZIONE
IN UN SOLO VESTITO
ANNI 90
TWINGO
CREA LA
RIVOLUZIONE
IN UN SOLO
VOLUME
Cortissima, eccitante e irriverente con le vecchie regole. Trent'anni dopo, lo spirito rivoluzionario della gonna più corta della storia rivive nella monovolume più piccola di oggi, la Renault Twingo. Ed è subito moda, con i suoi colori e i suoi interni originali. E' piccola ma confortevole, proprio come sarebbe piaciuta all'inventrice della minigonna: divano posteriore scorrevole, chiusura centralizzata, telecomando, alzacristalli e retrovisori elettrici. È per chi vuole seguire la moda ma non rinuncia a un tocco personale, sono disponibili l'aria condizionata, il tetto apribile e l'ABS. Twingo: non si guida, s'indossa.
TWINGO. L'UNICA PICCOLA MONOVOLUME.
Fino a 8 milioni in 24 mesi al tasso del 3,7%. Twingo base: prezzo chiavi in mano A.R.I.E.T. esclusa L. 14.950.000. Spese istruttoria L. 250.000. Rate mensili L. 346.300. T.A.N. 3,7% T.A.E.G. 7,02%. Salvo approvazione FinRenault. E' un'offerta dei Concessionari Renault valida fino al 31 gennaio. Esclusivamente su vetture disponibili in Concessionaria.
RENAULT
LE AUTO DA VIVERE